

# 목 차

사 업 보 고 서 .....	1
【 대표이사 등의 확인 】 .....	2
I. 회사의 개요 .....	3
1. 회사의 개요 .....	3
2. 회사의 연혁 .....	5
3. 자본금 변동사항 .....	9
4. 주식의 총수 등 .....	9
5. 정관에 관한 사항 .....	11
II. 사업의 내용 .....	14
1. 사업의 개요 .....	14
2. 주요 제품 및 서비스 .....	14
3. 원재료 및 생산설비 .....	15
4. 매출 및 수주상황 .....	17
5. 위험관리 및 파생거래 .....	20
6. 주요계약 및 연구개발활동 .....	24
7. 기타 참고사항 .....	27
III. 재무에 관한 사항 .....	35
1. 요약재무정보 .....	35
2. 연결재무제표 .....	38
3. 연결재무제표 주식 .....	46
4. 재무제표 .....	165
5. 재무제표 주식 .....	171
6. 배당에 관한 사항 .....	279
7. 증권의 발행을 통한 자금조달에 관한 사항 .....	280
7-1. 증권의 발행을 통한 자금조달 실적 .....	280
7-2. 증권의 발행을 통해 조달된 자금의 사용실적 .....	282
8. 기타 재무에 관한 사항 .....	282
IV. 이사의 경영진단 및 분석의견 .....	312
V. 회계감사인의 감사의견 등 .....	321
1. 외부감사에 관한 사항 .....	321
2. 내부통제에 관한 사항 .....	323
VI. 이사회 등 회사의 기관에 관한 사항 .....	324
1. 이사회에 관한 사항 .....	324
2. 감사제도에 관한 사항 .....	327
3. 주주총회 등에 관한 사항 .....	330
VII. 주주에 관한 사항 .....	334
VIII. 임원 및 직원 등에 관한 사항 .....	338
1. 임원 및 직원 등의 현황 .....	338
2. 임원의 보수 등 .....	341
IX. 계열회사 등에 관한 사항 .....	344
X. 대주주 등과의 거래내용 .....	346
XI. 그 밖에 투자자 보호를 위하여 필요한 사항 .....	353
1. 공시내용 진행 및 변경사항 .....	353
2. 우발부채 등에 관한 사항 .....	353
3. 제재 등과 관련된 사항 .....	356

4. 작성기준일 이후 발생한 주요사항 등 기타사항 .....	356
XII. 상세표 .....	358
1. 연결대상 종속회사 현황(상세) .....	358
2. 계열회사 현황(상세) .....	359
3. 타법인출자 현황(상세) .....	360
4. 당기 중 취득한 주요 특허권 .....	361
【 전문가의 확인 】 .....	367
1. 전문가의 확인 .....	367
2. 전문가와의 이해관계 .....	367

# 사 업 보 고 서

(제 8 기)

사업연도            2021.01.01            부터  
                         2021.12.31            까지

금융위원회

한국거래소 귀중

2022년    3월    17일

제출대상법인 유형 :

주권상장법인

면제사유발생 :

해당사항 없음

회    사    명 :

주식회사 서연이화

대 표 이 사 :

강 용 석

본 점 소 재 지 :

경기도 안양시 동안구 부림로 170번길 41-22

(전 화) 031-420-3200

(홈페이지) <http://www.seoyoneh.com>

작 성 책 임 자 :

(직 책) 재경실장                      (성 명) 이 수 익

(전 화) 031-420-3200

## 【 대표이사 등의 확인 】

### 확 인 서

우리는 당사의 대표이사 및 신고업무담당이사로서 이 공시서류의 기재내용에 대해 상당한 주의를 다하여 직접 확인·검토한 결과, 중요한 기재사항의 기재 또는 표시의 누락이나 허위의 기재 또는 표시가 없고, 이 공시서류에 표시된 기재 또는 표시사항을 이용하는 자의 중대한 오해를 유발하는 내용이 기재 또는 표시되지 아니하였음을 확인합니다.

또한, 당사는 「주식회사 등의 외부감사에 관한 법률」 제8조의 규정에 따라 내부회계관리제도를 마련하여 운영하고 있음을 확인합니다.

2022. 03. 17.

주식회사 서연이화

대표이사 강 용 석

신고업무 담당이사 이 수 익

(서명)  
(서명)

# I. 회사의 개요

## 1. 회사의 개요

### 가. 연결대상 종속회사 개황

- 연결대상 종속회사 현황(요약)

(단위 : 사)

구분	연결대상회사수				주요 종속회사수
	기초	증가	감소	기말	
상장	-	-	-	-	-
비상장	25	1	2	24	11
합계	25	1	2	24	11

※상세 현황은 '상세표-1. 연결대상 종속회사 현황(상세)' 참조

- 연결대상회사의 변동내용

구 분	자회사	사 유
신규 연결	(주)서연이화에이디엠	종속회사 (주)서연오토비전의 인적분할에 의한 신설 법인
	-	-
연결 제외	LIAONING SEOYON E-HWA AUTOMOTIVE PARTS CO., LTD.	- 투자 지분 전량(지분율 100%) 매각 - 매각 상대방 : 요녕덕치실업유한공사 (Liaoning Dechi Industry Co., Ltd.), (특수관계자 미해당)
	SEoyon E-HWA INTERIOR SYSTEMS MANUFACTURING, INC.	- 회사 청산

### 나. 회사의 법적·상업적 명칭

당사의 명칭은 '주식회사 서연이화'라고 표기합니다.

영문으로는 'SEoyon E-HWA CO., LTD.'로 표기하며, 약식으로는 '(주)서연이화' 라고 표기합니다.

※ 당사는 한일이화 주식회사에서 2016년 1월 1일에 주식회사 서연이화로 사명을 변경하였습니다.

### 다. 설립일자

당사는 2014년 7월 1일을 분할기준일로 주식회사 서연(舊; 한일이화(주))으로부터 인적분할 방식으로 분할되어 2014년 7월 2일자로 설립등기 되었으며, 2014년 8월 8일 유가증권시장

에 주권을 상장하였습니다.

#### 라. 본사의 주소, 전화번호, 홈페이지 주소

- 주 소 : 경기도 안양시 동안구 부림로 170번길 41-22
- 전화번호 : 031-420-3200
- 홈페이지 : <http://www.seoyoneh.com>

※ 2020년 4월 1일부로 서울특별시 강남구 테헤란로 208, 11층 으로부터 경기도 안양시 동안구 부림로 170번길 41-22로 본점을 이전하였습니다.

#### 마. 중소기업 등 해당 여부

중소기업 해당 여부	미해당
벤처기업 해당 여부	미해당
중견기업 해당 여부	해당

#### 바. 회사의 주권상장(또는 등록·지정)여부 및 특례상장에 관한 사항

주권상장 (또는 등록·지정)여부	주권상장 (또는 등록·지정)일자	특례상장 등 여부	특례상장 등 적용법규
유가증권시장 상장	2014.08.08	-	-

#### 사. 주요 사업의 내용

당사와 종속회사는 자동차 부품(승용차 내외장품 및 상용차 SEAT) 전문생산업체로서 자동차 산업발전에 일익을 담당하고 있으며, 생산부품의 상당량을 현대자동차 및 기아에 공급하고 있습니다. 주요 생산품은 자동차 내측의 Door Trim, Console, Head Lining, Package Tray 등의 인테리어 부품과 Bumper 등의 익스테리어 부품 및 상용차용 SEAT를 생산하고 있으며, 해외법인들을 통하여 현대자동차 및 기아의 해외 현지법인뿐만 아니라 벤츠, 폭스바겐, 포드 등의 글로벌 완성차 업체에도 자동차 부품을 공급하며 글로벌 부품 메이커로서의 입지를 다져나가고 있습니다. 자세한 사항은 본 보고서의 "II. 사업의 내용"을 참조하시기 바랍니다.

#### 아. 신용평가에 관한 사항

##### (1) 신용등급

당사의 최근 신용등급 현황은 아래와 같습니다.

평가일	평가기관명	기업신용평가 등급
2021-05-07	NICE신용평가(주)	BBB/S
2020-05-12	NICE신용평가(주)	BBB/N

2019-08-26	NICE신용평가(주)	BBB/S
------------	-------------	-------

## (2) 신용등급 체계

### 1) 기업신용등급

해당기업의 신용도를 채무상환능력과 재무건전성 등의 관점에서 산출하여 신용위험의 정도를 측정하는 지표입니다.

신용상태	신용등급	신용등급의 정의
우수	AAA	상거래를 위한 신용능력이 최우량등급이며, 환경변화에 충분한 대처가 가능한 기업임.
	AA	상거래를 위한 신용능력이 우량하며, 환경변화에 적절한 대처가 가능한 기업임.
	A	상거래를 위한 신용능력이 양호하며, 환경변화에 대한 대처능력이 제한적인 기업임.
양호	BBB	상거래를 위한 신용능력이 양호하나, 경제여건 및 환경악화에 따라 거래안정성 저하가능성이 있는 기업임.
보통	BB	상거래를 위한 신용능력이 보통이며, 경제여건 및 환경악화에 따라 거래안정성 저하가 우려되는 기업임.
	B	상거래를 위한 신용능력이 보통이며, 경제여건 및 환경악화 시에는 거래안정성 저하가능성이 높은 기업임.
열위	CCC	상거래를 위한 신용능력이 보통이하이며, 거래안정성 저하가 예상되어 주의를 요하는 기업임.
	CC	상거래를 위한 신용능력이 매우 낮으며, 거래의 안정성이 낮은 기업임.
	C	상거래를 위한 신용능력이 최하위 수준이며, 거래위험 발생가능성이 매우 높은 기업임.
부실	D	현재 신용위험이 실제 발생하였거나 신용위험에 준하는 상태에 처해있는 기업임.
평가제외	R	1년 미만의 결산재무제표를 보유하거나, 경영상태 급변(합병, 영업양수도, 업종변경 등)으로 기업신용평가등급 부여를 유보하는 기업임.

※ 'AA'등급부터 'CCC'등급까지는 등급내 우열에 따라 +, 0, - 의 세부등급이 부여됩니다.

## 2. 회사의 연혁

### 가. 회사의 본점 소재지 및 그 변경

#### 1) 본점 소재지

경기도 안양시 동안구 부림로 170번길 41-22

#### 2) 본점 변경 이력

- 2020. 04. 01 (본점 이전) : 경기도 안양시 동안구 부림로 170번길 41-22
- 2016. 03. 12 (본점 이전) : 서울특별시 강남구 테헤란로 208, 11층
- 2014. 07. 02 (분할 설립) : 서울특별시 강남구 강남대로 330

### 경영진 및 감사의 중요한 변동

변동일자	주총종류	선임		임기만료 또는 해임
		신규	재선임	

2021.03.26	정기주총	대표이사 강용석 사외이사 공현무 사외이사 노상도	사내이사 이수익 사내이사 문상천	대표이사 김근식(임기만료) 사외이사 노치용(임기만료) 사외이사 안영률(임기만료)
2017.03.24	정기주총	사내이사 최진호 사내이사 안영률	-	사내이사 박성정(임기만료) 사외이사 고종식(임기만료)

※ 기업공시서식 작성기준에 따라 대표이사의 변동, 등기임원의 1/3이상 변동에 한하여 기재하였습니다.

## 나. 최대주주의 변동

- 변동일 : 2014.12.19
- 변동 전 : 유양석
- 변동 후 : (주)서연
- 변동사유 : (주)서연의 유상증자(당사의 보통주식을 현물출자 대상으로 하는 공개 매수방식) 결과에 따른 변동

## 다. 상호의 변경

### [지배회사]

당사는 (주)서연(구. 한일이화 주식회사)으로부터 2014년 7월 1일을 분할기일로 하여 인적분할 방식으로 분할되어 2014년 7월 2일 설립등기되었으며, 2016년 1월 1일 한일이화 주식회사에서 주식회사 서연이화로 사명을 변경하였습니다.

### [종속회사]

주요 종속회사의 최근 5사업연도 사명 변경 내역은 아래와 같습니다.

- 1) SEOYON E-HWA SUMMIT AUTOMOTIVE INDIA PRIVATE LIMITED  
[2020년 8월]  
(구. SEOYON E-HWA AUTOMOTIVE INDIA PRIVATE LIMITED [2016년]  
(구. HANIL AUTOMOTIVE INDIA PVT. LTD.))
- 2) SEOYON E-HWA SUMMIT AUTOMOTIVE ANANTAPUR  
PRIVATE LIMITED [2018년 10월]  
(구. SEOYON E-HWA AUTOMOTIVE ANANTAPUR PRIVATE LIMITED)

## 라. 그 밖에 경영활동과 관련된 중요한 사항의 발생내용

- 2020.06.22 인도네시아 현지법인 합작
- 2017.09.25 인도 아난타푸르 현지법인 설립
- 2015.11.13 중국 중경 현지법인 합작 설립
- 2015.10.10 중국 창주 현지법인 합작 설립
- 2014.10.10 멕시코 현지법인 설립
- 2014.08.08 유가증권시장 상장
- 2014.07.02 회사 분할신설



## 마. 종속회사의 분할

연결회사의 종속기업 (주)서연오토비전은 2021년 7월 1일을 분할기일로 인적분할 하였으며, 그 내용은 다음과 같습니다.

구 분		내 용	비 고
분할 회사		(주)서연오토비전	-
분할 방식		인적 분할	-
분할 기일		2021. 07. 01	-
분할 후	존속회사	(주)서연오토비전	-
	신설회사	(주)서연이화에이디엠	분할 설립 등기일 2021.07.02

※ 분할에 관한 상세 내용은 2021년 4월 13일 전자공시시스템에 공시된 '회사분할 결정(종속회사의 주요경영사항)' 내용을 참조해주시기 바랍니다.

## 바. 회사 및 주요 종속회사의 최근 5사업연도에 대한 연혁

회사명	일 자	회사의 연혁
(주)서연이화	2014.07	법인분할 신설(한일이화(주))
	2015.10	중국 창주 현지법인 합작 설립
	2015.11	중국 중경 현지법인 합작 설립
	2016.01	상호 변경(주)서연이화
	2016.03	본점소재지 변경 (서울특별시 강남구 테헤란로208, 11층(역삼동, 안제타워))
	2017.09	인도 아난타푸르 현지법인 설립
	2018.06	아난타푸르 법인 합작계약 체결
	2019.06	아난타푸르 공장 준공
	2019.06	2019년 27주차 IR52 장영실상 수상
	2020.04	본점소재지 변경 (경기도 안양시 동안구 부림로 170번길 41-22)
	2020.05	인디아법인 및 쉐나이법인 지분 30% 매각
	2020.06	인도네시아 현지법인 합작
	2021.11	국가품질경영대회 대통령상 등 수상(14년 연속 수상)
(주)서연오토비전	2001.11	법인분할 신설(일광산업(주))
	2007.04	상호변경(두양산업(주))
	2013.01	(주)서연이화 자회사에 편입
	2015.03	(주)예주산업 흡수합병
	2016.01	상호 변경
	2019.07	HEAD LAMP 사업부 매각
	2021.07	법인 인적분할(존속회사: 서연오토비전, 분할신설회사: 서연이화에이디엠)
(주)서연이화에이디엠	2021.07	법인 설립(분할신설회사)
JIANGSU SEOYON E-HWA AUTOMOTIVE PARTS CO., LTD.	2002.06	법인 설립
	2011.03	현대/기아 품질5스타 달성
	2012.12	연구소 설립 완공
	2013.09	제2공장 완공
	2015.01	HKMC 시험실 인증 획득
	2015.09	제3공장 완공
	2016.03	상호 변경

	2018.05	자회사 지분 취득 (CHANGSHA SEOYON E-HWA AUTOMOTIVE PARTS CO., LTD.)
	2018.07	자회사 지분 취득 (CHANGSHU SEOYON E-HWA AUTOMOTIVE PARTS CO., LTD.)
	2018.07	자회사 지분 취득 (SHANGHAI SYNERGY AUTOTECH CO., LTD.)
	2019.04	자회사 지분 취득 (SHANGHAI SYNERGY AUTOMOTIVE PARTS CO., LTD.)
	2019.08	손자회사 신규 편입(SHANGHAI SYNERGY INDUSTRIAL CO., LTD.)
SHANGHAI SYNERGY AUTOTECH CO., LTD.	2018.07	법인 설립
	2020.06	건물 건설 착공
SEYOON E-HWA AUTOMOTIVE SLOVAKIA s.r.o.	2004.12	제1법인 설립(HANIL E-HWA SLOVAKIA s.r.o)
	2005.10	제2법인 설립(HANIL E-HWA AUTOMOTIVE SLOVAKIA s.r.o. )
	2006.12	법인 합병(존속법인 HANIL E-HWA AUTOMOTIVE SLOVAKIA s.r.o)
	2008.06	ISO/TS16949, ISO14001 인증 취득
	2011.02	현대/기아 품질5스타 획득
	2014.11	슬로바키아 국가 품질상 수상
	2016.02	유럽 품질 5스타 획득
	2016.03	상호 변경
	2016.04	AUDI A5 P/TRAY 양산 개시
	2018.05	JLR(재규어랜드로버) 도어프레임 부품 수주
	2020.01	자회사(SUMMIT AUTOTECH SLOVAKIA SLD s.r.o.) 지분 취득
		자회사(APIS Plastic Slovakia s.r.o.) 지분 취득
		자회사(BEST AUTOTECH Sp. z o.o.) 지분 취득
	2021.11	NQ5e 부품 양산 개시
SEYOON E-HWA AUTOMOTIVE POLAND Sp. z o.o.	2012.07	법인 설립
	2014.06	ISO/TS16949 인증
	2015.03	ISO14001 & OHSAS18001 인증
	2016.03	상호 변경
	2016.08	VOLKSWAGEN CRAFTER D/TRIM 양산 개시
	2017.01	제2공장 준공
	2018.06	현대차 TLE PE 부품 양산 개시
	2020.10	현대차 NX4e 부품 양산 개시
SEYOON E-HWA SUMMIT AUTOMOTIVE INDIA PRIVATED LIMITED	2002.07	법인 설립
	2006.12	주서연이화 자회사에 편입
	2004.12	ISO14001 인증 취득
	2005.07	ISO/TS16949 인증 취득
	2012.02	현대/기아 품질5스타 획득
	2015.05	2공장 증설
	2016.02	상호 변경
	2017.02	현대차 최우수 협력업체 선정
	2017.07	FORD B515 BUMPER 양산 개시
	2020.08	상호 변경
	2021.10	OLA 신규수주부품 공급 개시
SEYOON E-HWA SUMMIT AUTOMOTIVE ANANTAPUR PRIVATE LIMITED	2017.09	법인 설립
	2018.09	상호 변경
	2019.07	기아차 SP2i 부품 양산 개시
SEYOON E-HWA INTERIOR SYSTEMS ALABAMA, LLC	2005.05	법인 설립
	2008.12	ISO/TS16949 인증 취득

	2009.07	ISO14001 인증 취득
	2012.04	현대/기아 품질 5스타 획득
	2013.08	OHSAS18001 인증 취득
	2016.03	상호 변경
	2018.04	몽고메리 신공장 건축
	2018.06	현대차 싼타페(TMA) 부품 양산 개시
	2019.11	현대차 쏘나타(DN8A) 부품 양산 개시
SEOYON E-HWA INTERIOR SYSTEMS GEORGIA, INC.	2010.04	법인 설립
	2012.08	ISO/TS16949, ISO14001 인증 취득
	2014.03	OHSAS18001 인증 획득
	2015.12	현대/기아 품질5스타 인증 획득
	2016.03	상호변경
	2019.02	기아차 북미공장 텔루라이드 부품 양산 개시
SEOYON E-HWA AUTOMOTIVE MEXICO, S. DE R.L. DE C.V.	2014.10	법인 설립
	2016.03	상호 변경
	2016.05	현대차 YDM 부품 양산 개시
	2017.01	현대차 SC 부품 양산 개시
	2017.09	현대차 HC 부품 양산 개시
	2018.07	현대차 BDM 부품 양산 개시
	2019.07	자회사(M-AUTOTECH S. de. R.L. de C.V.) 지분 취득

※ 주요 종속회사 상호변경 내용은 상기 "다. 상호의 변경"을 참조하시기 바랍니다.

### 3. 자본금 변동사항

당사의 최근 5사업년도 자본금 현황은 아래와 같으며, 동 기간 동안 자본금의 변동은 없습니다.

(단위 : 원, 주)

종류	구분	제8(당)기말 (2021년말)	제7기말 (2020년말)	제6기말 (2019년말)	제5기말 (2018년말)	제4기말 (2017년말)
보통주	발행주식총수	27,028,437	27,028,437	27,028,437	27,028,437	27,028,437
	액면금액	500	500	500	500	500
	자본금	13,514,218,500	13,514,218,500	13,514,218,500	13,514,218,500	13,514,218,500
우선주	발행주식총수	-	-	-	-	-
	액면금액	-	-	-	-	-
	자본금	-	-	-	-	-
기타	발행주식총수	-	-	-	-	-
	액면금액	-	-	-	-	-
	자본금	-	-	-	-	-
합계	자본금	13,514,218,500	13,514,218,500	13,514,218,500	13,514,218,500	13,514,218,500

## 4. 주식의 총수 등

### 가. 주식의 총수 현황

(기준일 : 2021.12.31 )

(단위 : 주)

구 분		주식의 종류			비고
		보통주	우선주	합계	
Ⅰ. 발행할 주식의 총수		80,000,000	20,000,000	100,000,000	-
Ⅱ. 현재까지 발행한 주식의 총수		27,028,437	-	27,028,437	-
Ⅲ. 현재까지 감소한 주식의 총수		-	-	-	-
	1. 감자	-	-	-	-
	2. 이익소각	-	-	-	-
	3. 상환주식의 상환	-	-	-	-
	4. 기타	-	-	-	-
Ⅳ. 발행주식의 총수 (Ⅱ-Ⅲ)		27,028,437	-	27,028,437	-
Ⅴ. 자기주식수		5,686	-	5,686	(주1)
Ⅵ. 유통주식수 (Ⅳ-Ⅴ)		27,022,751	-	27,022,751	-

(주1) 회사 분할에 따른 단주(보통주 5,686주)를 2014.08.25에 자기주식으로 취득하였습니다.

### 자기주식 취득 및 처분 현황

(기준일 : 2021.12.31 )

(단위 : 주)

취득방법			주식의 종류	기초수량	변동 수량			기말수량	비고	
					취득(+)	처분(-)	소각(-)			
배당 가능 이익 범위 이내 취득	직접 취득	장내 직접 취득	보통주	-	-	-	-	-	-	
			우선주	-	-	-	-	-	-	
		장외 직접 취득	보통주	-	-	-	-	-	-	
			우선주	-	-	-	-	-	-	
		공개매수	보통주	-	-	-	-	-	-	
			우선주	-	-	-	-	-	-	
		소계(a)	보통주	-	-	-	-	-	-	
			우선주	-	-	-	-	-	-	
	신탁 계약에 의한 취득	수탁자 보유수량	보통주	-	-	-	-	-	-	
			우선주	-	-	-	-	-	-	
		현물보유수량	보통주	-	-	-	-	-	-	
			우선주	-	-	-	-	-	-	
		소계(b)	보통주	-	-	-	-	-	-	
			우선주	-	-	-	-	-	-	
	기타 취득(c)			보통주	5,686	-	-	-	5,686	(주1)
				우선주	-	-	-	-	-	-

총 계(a+b+c)	보통주	5,686	-	-	-	5,686	-
	우선주	-	-	-	-	-	-

(주1) 회사 분할에 따른 단주(보통주 5,686주)를 2014.08.25에 자기주식으로 취득하였습니다.

## 5. 정관에 관한 사항

가. 첨부된 정관의 최근 개정일 : 2021년 3월 26일(제7기 정기주주총회)

나. 정관 변경 이력

정관변경일	해당주총명	주요변경사항	변경이유
-------	-------	--------	------

2021.03.26	제7기 정기주주총회	<p>제10조의4조(동등배당) 본 회사는 배당 기준일 현재 발행(전환)된 동종 주식에 대하여 발행일에 관계없이 모두 동등 배당한다.</p> <p>제21조(의장) ② 대표이사가 유고 시에는 <u>주주총회에서 따로 정한 자가 있으면 그 자가 의장이 된다. 다만, 주주총회에서 따로 정한 자가 없을 경우에는 부사장, 전무, 상무 순으로 그 직무를 대행한다.</u></p> <p>제29조(이사의 수) ① 본 회사의 이사는 <u>3명 이상 7명 이내로 하고, 사외이사는 이사총수의 4분의 1 이상으로 한다.</u> ② 사외이사의 사임,사망 등의 사유로 인하여 사외이사의 수가 제1항에서 정한 이사회의 구성요건에 미달하게 되면 그 사유가 발생한 후 처음으로 소집되는 주주총회에서 그 요건에 합치되도록 사외이사를 선임하여야 한다.</p> <p>제41조(감사위원회의 구성) ④ <u>감사위원회 위원은 주주총회에서 이사를 선임한 후 선임된 이사 중에서 감사위원을 선임하여야 한다. 이 경우 감사위원회 위원 중 1명은 주주총회 결의로 다른 이사들과 분리하여 감사위원회 위원이 되는 이사로 선임하여야 한다.</u> ⑤ <u>감사위원회 위원의 선임은 출석한 주주의 의결권의 과반수로 하되 발행주식 총수의 4분의 1 이상의 수로 하여야 한다. 다만, 상법 제368조의4 제1항에 따라 전자적 방법으로 의결권을 행사할 수 있도록 한 경우에는 출석한 주주의 의결권의 과반수로써 감사위원회 위원의 선임을 결의할 수 있다.</u> ⑥ <u>감사위원회위원은 상법 제434조에 따른 주주총회의 결의로 해임할 수 있다. 이 경우 제4항 단서에따른 감사위원회 위원은 이사와 감사위원회 위원의 지위를 모두 상실한다.</u> ⑦ <u>감사위원회 위원의 선임과 해임에는 의결권 없는 주식을 제외한 발행주식 총수의 100분의 3을 초과하는 수의 주식을 가진 주주(최대주주인 경우에는 사외이사가 아닌 감사위원회 위원을 선임 또는 해임할 때에는 그의 특수관계인, 그 밖에 상법시행령으로 정하는 자가 소유하는 주식을 합산한다)는 그 초과하는 주식에 관하여 의결권을 행사하지 못한다.</u></p>	<p>- 상법 개정에 따른 조문 정비</p> <p>- 주총 시 대표이사 유고에 대비한 개정</p> <p>- 이사수의 상한 신설</p> <p>- 이사회 구성요건 미달시, 요건 충족 규정 신설</p> <p>- 상법 개정사항 반영 (감사위원 분리선출 등)</p>
2020.03.26	제6기 정기주주총회	<p>제3조(본점 및 지점의 소재지) ① 본 회사는 본점을 <u>경기도 안양시</u>에 둔다.</p> <p>제31조(이사의 임기) 이사의 임기는 취임 후 3년 <u>내에서 주주총회 결의로 정한다. 다만, 그 임기 만료일은 주주총회에서 정한 임기 내의 최종의 결산기에 관한 정기주주총회</u> <u>종결시</u>까지로 한다.</p>	<p>- 업무 효율 증대를 위해 본점을 R&amp;D센터와 통합</p> <p>- 임기 만료일 일원화로 임기 혼선 방지</p>

2019.03.22	제5기 정기주주총회	제8조(주식 및 신주인수권증서에 표시되어야 할 권리의 전자등록) 본 회사는 주권 및 신주인수권증서를 발행하는 대신 전자등록기관의 전자 등록계좌부에 주식 및 신주인수권증서에 표시되어야 할 권리를 전자등록 한다.	- 전자증권법 시행에 따른 조문 정비
		제15조의2(사채 및 신주인수권증권에 표시되어야 할 권리의 전자등록) 본 회사는 사채권 및 신주인수권증권을 발행하는 대신 전자등록기관의 전자등록계좌부에 사채 및 신주인수권증권에 표시되어야 할 권리를 전자 등록한다.	- 전자증권법 시행에 따른 관련 근거 신설
		제41조의2(감사위원회의 직무 등) ⑥ 감사위원회는 회사의 외부감사인을 <u>선정</u> 한다.	- 외감법 개정 조문 반영

#### 다. 당기 정기주주총회 정관 변경 안건 포함 여부

제8기 정기주주총회(2022.03.25)에서 부의 안건으로 정관 일부 변경 안건이 포함 될 예정이  
며 그 변경안은 다음과 같습니다.

현 행	변경(안)	변경이유
제 41조(감사위원회의 구성) ③ <u>위원의 3분의 2 이상은 사외이사이어야 하고,</u> <u>사외이사 아닌 위원은 상법 제542조의 10 제2항의</u> <u>요건을 갖추어야 한다.</u>	제 41조(감사위원회의 구성) ③ <u>위원은 전원 사외이사이어야 한다.</u>	- 감사위원회의 독립성 강화
부칙 (신설)	부칙 (시행일) 이 정관은 제8기 정기주주총회에서 승인한 날 부터 시행한다.	- 시행일 명시

## II. 사업의 내용

### 1. 사업의 개요

당사를 포함한 연결회사는 자동차용 내외장 부품을 전문으로 생산하는 업체로서 주요 생산품은 승용차의 DOOR TRIM, CONSOLE, LUGGAGE SIDE TRIM, HEADLINING, PACKAGE TRAY 및 소형 상용차용 SEAT 등의 내장부품과 BUMPER, TAIL GATE TRIM, COWL TOP 등의 외장부품이 있습니다.

연결회사는 국내를 비롯하여 유럽(슬로바키아, 폴란드), 중국, 인도, 미국, 멕시코, 브라질에 총 24개의 종속법인이 생산 및 영업 활동을 전개하고 있으며 연결 매출액에서 국내 공장이 가장 큰 비중을 차지하고 있습니다.

#### - 지역별 매출비중

(당기)

(단위 : %)

한국	유럽	중국	인도	미국	멕시코	브라질	합 계
38.3	19.3	4.6	17.1	12.9	4.0	3.8	100.0

연결회사는 국내외 시장에서 당기 연결 매출액 기준으로 현대자동차에 약 54%, 기아에 약 34%의 매출을 기록하며 현대자동차와 기아의 내외장 제품의 주요 공급업체의 지위를 공고히 유지하고 있으며 그 외 포드, 벤츠, 폭스바겐, 아우디 등 해외 메이커에도 아이템을 공급하며 글로벌 전역에서 사업 영역을 확대하고 있습니다.

한편, 연결회사는 월드클래스 자동차 부품업체로의 도약을 위해 연구개발 활동에도 중점을 두고 있습니다. 연구소는 5S(Study, Synthesize, Share, Solve, Store)를 기반으로 연구개발을 실행하고 각 분야에서 최고가 되고자 하는 서연이화인을 양성하여 미래가치를 창출하는 것을 목표로 하고 있습니다. 이를 위해 국내의 중앙연구소와 기술센터를 중심으로 중국에 3개소, 인도에 1개소의 연구소를 통해 연구개발 활동에 매진하고 연구개발 역량을 강화하여 지속적으로 미래가치를 창출하기 위해 노력 중입니다.

연구개발 역량 강화에 더하여 생산, 판매에 이르기까지 전사적인 노력을 기울여 온 결과 미국 Automotive Data Center에서 전 세계 자동차부품업체를 조사하여 발표한 Global Top 100 Parts Suppliers 리스트에서 당사는 2020년 기준으로 전년도 대비 9계단 상승한 85위에 랭크되며 글로벌 자동차 내외장재 제조업체로서 경쟁력을 탄탄히 다져가고 있습니다.

사업에 관한 상세 내용은 본 공시서류의 'II.사업의 내용'을 참조해주시기 바랍니다.

### 2. 주요 제품 및 서비스



당사를 포함한 연결회사는 자동차용 내외장 부품을 생산하는 업체로서 생산품의 대부분을 현대자동차(주) 및 기아(주)에 공급하고 있습니다. 주요 생산품은 자동차의 DOOR TRIM, CONSOLE, LUGGAGE SIDE TRIM, HEAD LINING, 상용차 SEAT 등의 내장부품과 BUMPER, TAIL GATE TRIM, COWL TOP 등의 외장부품을 전문으로 생산하고 있습니다. 각 지역별 매출액 및 비율은 아래와 같습니다.

가. 주요 제품, 서비스 등의 매출현황

연결회사의 지역별 매출액은 아래와 같습니다.

(단위 : 천원, %)

사업부문	구 분	제8기(당기)		제7기(전기)		제6기(전전기)	
		금액	비율	금액	비율	금액	비율
자동차 부품	한국	835,610,589	38.3%	808,602,611	41.2%	690,155,274	34.9%
	유럽	420,924,304	19.3%	307,607,756	15.7%	344,101,412	17.4%
	중국	101,029,722	4.6%	165,572,351	8.4%	181,502,422	9.2%
	인도	373,296,203	17.1%	303,597,558	15.5%	300,343,764	15.2%
	미국	281,195,568	12.9%	241,321,557	12.3%	265,140,613	13.4%
	멕시코	86,548,611	4.0%	83,220,104	4.2%	108,968,058	5.5%
	브라질	81,460,902	3.8%	52,462,656	2.7%	86,554,881	4.4%
	합계	2,180,065,899	100.0%	1,962,384,593	100.0%	1,976,766,424	100.0%

나. 주요 제품 등의 가격변동추이

(단위 : 원)

품 목	제8기(당기)	제7기(전기)	제6기(전전기)
DOOR TRIM	77,053	77,011	60,686
SEAT	158,451	146,836	128,566

※ 산출기준 : 국내법인 주요제품별 단순평균가격

3. 원재료 및 생산설비

가. 원재료에 관한 사항

(1) 주요 원재료 등의 현황

사업부문	매입유형	품목	구체적용도	주요 매입처	회사와의 특수관계여부	비고
자동차부품 제조	원,부재료	사출,발포류	DOOR TRIM, 상용차 SEAT	(주)덕진 外	미해당	-
		감싸기류(원단外)		한진피엘(주) 外	미해당	-
		전장품		엘에스오토모티브 테크놀로지스 外	미해당	-

		프레스, 용접(철판)		광명산업 外	미해당	-
		기타		-	미해당	-

## (2) 주요 원재료 등의 가격변동

국내 법인은 제품 생산에 필요한 주요 원/부재료에 대해서는 상기 현황과 같이 대부분 국내에서 조달하고 있으며, 해외 법인의 경우 기본적으로 원/부재료를 현지에서 조달하며 일부 상품 및 KD(KNOCK DOWN) 방식의 부품에 대해서는 국내에서 조달하고 있습니다. 자동차 업계 특성상 주요 원재료에 대해서는 완성차 업체와 단가연동제를 실시하고 있기 때문에 원재료의 가격 변동이 당사 손익에 미치는 영향은 거의 없습니다.

## 나. 생산설비에 관한 사항

### (1) 생산능력 및 생산실적

연결회사의 주요 품목에 대한 생산능력 및 생산실적은 다음과 같습니다.

(단위 : 천개,천대,%)

구분	품목	단위	제8기(당기)			제7기(전기)			제6기(전전기)		
			생산능력	생산실적	가동률	생산능력	생산실적	가동률	생산능력	생산실적	가동률
국내	Door Trim(서연이화)	천개	6,786	6,000	88%	7,230	5,899	82%	7,238	6,260	86%
	Door Trim(서연오토비전)	천대	1,000	992	99%	1,000	864	86%	970	865	89%
	Seat	천개	278	236	85%	290	241	83%	333	278	83%
중국	Door Trim	천대	106	55	52%	108	107	99%	77	68	89%
	Bumper	천대	330	180	54%	330	286	87%	623	293	47%
	Console	천대	317	95	30%	317	145	46%	315	149	47%
유럽	Door Trim	천개	3,289	2,798	85%	3,335	2,323	70%	3,340	2,990	90%
	Console	천개	1,648	1,461	89%	1,811	1,275	70%	1,869	1,660	89%
	Luggage Trim	천개	1,739	1,616	93%	1,800	1,323	73%	2,172	1,872	86%
	Pillar	천개	2,713	2,467	91%	2,760	2,148	78%	2,745	2,495	91%
	T/Gate	천개	1,586	1,430	90%	1,706	1,241	73%	1,691	1,469	87%
미주	Door Trim	천대	1,288	885	69%	1,153	786	68%	1,172	950	81%
	Package Tray,Covering Shelf	천대	404	236	59%	310	209	67%	364	298	82%
	Console	천대	530	481	91%	448	361	80%	538	493	92%
인도 (주1)	Door Trim	천개	2,414	2,097	87%	2,727	1,841	68%	2,543	2,158	85%
	Bumper	천개	3,555	2,902	82%	3,240	2,644	82%	3,595	3,227	90%

(주1) 전전기(제6기) 3분기부터 인도 기아 공장에 대응하는 SEOYON E-HWA SUMMIT AUTOMOTIVE ANANTAPUR PRIVATE LIMITED 법인의 실적이 포함되었습니다.

※ 기타 종류의 부품은 기재를 생략하였으며, 상기 자료는 연결기업 간 내부거래를 제거하기 전 주요 법인의 실적을 기준으로 작성되었습니다.

※ 생산능력의 산출근거

- 산출 기준 : 최종 조립라인 제품생산 기준
- 산출 방법 : 연간 작업일수×일일작업시간 ÷UPH
- 평균 작업시간 : 월 24일 기준

## (2) 생산설비의 현황 등

### ① 생산설비 현황

보고기간말 현재 연결회사의 생산설비의 현황은 다음과 같습니다.

(단위 : 천원)

구 분	취득원가	정부보조금	감가상각누계액	손상차손누계액	장부금액
토지	62,162,688	(952,394)	-	-	61,210,294
건물	439,875,600	-	(89,778,293)	-	350,097,307
건축물	24,610,719	-	(9,231,453)	-	15,379,266
기계장치	569,833,642	(530,140)	(306,842,605)	(39,022,712)	223,438,185
차량운반구	25,180,744	-	(17,750,521)	-	7,430,223
공구와기구	218,634,473	-	(159,512,406)	-	59,122,067
집기비품	65,112,903	(90,830)	(52,003,572)	-	13,018,501
동력시설	12,855,017	-	(8,279,168)	-	4,575,849
건설중인자산	123,116,772	(21,306)	-	-	123,095,466
합 계	1,541,382,558	(1,594,670)	(643,398,018)	(39,022,712)	857,367,158

### ② 설비의 신설·매입 계획 등

당사의 당기 투자 예상액 및 당기 실적은 아래와 같습니다.

(단위 : 백만원)

사업 부문	구 분	투자기간	투자대상 자산	투자효과	당기 투자 예상액	당기 투자 실적	비고
자동차 부품 제조	신설,증설, 매입,수선 등	완료시까지	기계장치/설비, 금형/공기구 등	생산성 향상, 매출증대,	21,990	13,533	-
			기 타	품질향상, 업무 효율화 등	3,749	2,168	-
합 계				-	25,739	15,701	-

※ 당기 투자 예상액은 기업여건에 따라 투자금액 및 투자시기 등이 조정되며, 당기 이후의 투자 예상액은 당사의 수주실적 및 완성차 업체의 차량 개발 일정, 자동차 시장의 대내외 환경변화 등에 따라 그 변동성이 높기 때문에 예측의정확성이 낮은 관계로 기재를 생략하였습니다.

## 4. 매출 및 수주상황

### 가. 매출에 관한 사항

#### (1) 매출실적

보고대상기간 동안 연결회사의 사업장 소재 지역별 매출 현황은 다음과 같습니다.

(단위 : 천원, %)

사업부문	구 분	제8기(당기)		제7기(전기)		제6기(전전기)	
		금 액	비율	금 액	비율	금 액	비율
자동차 부품	한국	835,610,589	38.3%	808,602,611	41.2%	690,155,274	34.9%
	유럽	420,924,304	19.3%	307,607,756	15.7%	344,101,412	17.4%
	중국	101,029,722	4.6%	165,572,351	8.4%	181,502,422	9.2%
	인도	373,296,203	17.1%	303,597,558	15.5%	300,343,764	15.2%
	미국	281,195,568	12.9%	241,321,557	12.3%	265,140,613	13.4%
	멕시코	86,548,611	4.0%	83,220,104	4.2%	108,968,058	5.5%
	브라질	81,460,902	3.8%	52,462,656	2.7%	86,554,881	4.4%
	합계	2,180,065,899	100.0%	1,962,384,593	100.0%	1,976,766,424	100.0%

## (2) 판매경로 및 판매방법 등

### 1) 판매조직

당사 제품에 대한 판매는 고객사로부터 신규 아이템을 수주한 후 고객사 생산계획에 맞추어 생산/납품 후 수금 처리가 이루어집니다.

### 2) 판매경로

#### ① OEM 판매

- 신차종 개발 시 개발요청을 받아 개발 차종에 적합한 시스템을 개발하여 완성차 업체의 승인을 득한 후 완성차업체의 생산계획에 따라 공급하고 있습니다.
- 고객사 신차종 양산 일정에 맞추어 고객사 수준을 만족시킬 수 있는 품질과 생산, 시설, 인원을 운영하여 고객사 생산계획에 맞추어 납품하고 있습니다.

#### ② 직수출

당사 해외 법인의 요청에 의거하여 현지화가 불가능한 자재에 대해 본사에서 생산 및조달 후 납품하고 있습니다.

#### ③ A/S판매 등

완성차업체, 정비업체 및 정비부품 판매업체로부터 ORDER를 수주하여 적시에 해당물품을 공급하고 현금 또는 어음으로 대금을 수금하고 있습니다.

## 3) 판매방법 및 조건

### ① OEM 방식

고객사로 신차종 입찰 제의 후 견적원가를 제출, 신규 사업자로 선정이 되면 시작 개발→양산개발→양산의 순서로 활동이 이루어지게 됩니다. 이때, 판매되는 제품에 대한 수금은 내수는 어음, 수출은 현금으로 이루어집니다.

### ② 직수출 방식

해외 법인에서 생산하는 양산 차종에 대해 국내에서 CKD로 납품하는 아이템에 대해 해외 법인에 발주를 받아서 납품하고 T/T 또는 L/C BASE로 수금합니다.

### ③ A/S 판매 등

접수 후 생산, 출하, 운송을 통해 완성차 또는 정비업체를 거쳐 차량에 장착됩니다.

## 4) 판매전략

### ① 가격정책

당사 제품에 대한 가격정책의 경우 신규차종의 입찰 시 고객과의 납품가격을 결정하게 됩니다(제품 생산비용 및 개발비용 포함). 이후 제품의 사양이 변경 될 경우 고객과 협의하여 가격을 변경 적용합니다.

### ② 대금결제 방법

당사 제품 판매에 대한 대금 결제는 고객사 판매분은 전자어음 수령 또는 현금 수령하고, 수출의 경우 T/T BASE 결제가 대부분을 차지합니다.

### ③ 판매전략

당사는 국내의 완성차 고객사와의 거래를 시작으로 사업을 진행해 왔으며, 사업을 확대하는 동안 국내 시장에 안주하지 않고 해외시장 개척 전략을 실행하는 중입니다. 이에 따라 원가 절감 및 기술력 강화에 주력하는 한편 제품의 특성과 완성차 업체의 생산기지 확장에 발맞추어 해외 현지법인을 육성하고 고도화함으로써 지속적으로 국내외 시장 확대를 추진해가고 있습니다.

특히, 당사는 완성차 업체의 지속적인 성장과 신차개발에 즉각적으로 대응할 수 있도록 신소재, 신제품 개발 및 새로운 제품 모델을 DESIGN 하여 완성차 업체로 하여금 당사 제품에 대해 구매력을 가질 수 있도록 품질 및 기술경쟁력 확보를 중점 경영방침으로 삼고 관련 경쟁력을 점진적으로 강화해나가고 있습니다.

상세 사항은 '7. 기타 참고사항-사. 시장에서 경쟁력을 좌우하는 요인 및 회사의 경쟁상의 강점'에 기재된 사항을 참고하여 주시기 바랍니다.

## (3) 주요 매출처별 판매 현황

보고대상기간 동안 연결회사의 주요 거래처별 판매 현황은 다음과 같습니다.

(단위 : 천원, %)

주요 매출처	제8기(당기)		제7기(전기)		제6기(전전기)	
	금액	비중	금액	비중	금액	비중
현대자동차(주)	1,177,676,499	54.0%	993,255,495	50.6%	1,006,887,286	50.9%
기아(주)	737,633,115	33.9%	666,717,080	34.0%	689,946,459	34.9%
기타	264,756,285	12.1%	302,412,018	15.4%	279,932,679	14.2%
총계	2,180,065,899	100.0%	1,962,384,593	100.0%	1,976,766,424	100.0%

## 나. 수주상황

자동차부품 사업은 완성차업체가 신차 개발 시점에 추정한 물량을 기준으로 완성차 업체와 공동 개발한 후, 신차 출시 시점에 실제 차종별 제품 수량을 생산 납품하는 구조를 가지고 있습니다. 따라서 수주 시점과 실제 납품 시점의 시차로 인하여 대내외적 경제환경 변화와 자동차 시장의 변화 및 수요자의 Needs 변화가 필연적으로 발생하게 됩니다. 이와 같이 소비 측면에서의 수요량 변화가 동반되어 최종 완성차 출시 시점에서의 공급 물량을 정확하게 예측하기가 어려운 현실입니다.

따라서 당사를 포함한 자동차 부품업체들은 고객사의 가변적인 생산계획에 맞춘 공급을 하게 되어 수주잔고의 개념을 적용하기 힘들며, 기간별 고객사의 주문량에 따라 최종적으로 수주의 총액이 결정되므로 자동차부품 제조업을 단일 사업으로 영위하고 있는 당사와 종속회사의 수주금액, 수주물량, 수주잔고 및 납기 등 별도 수주상황에 대한 기재를 생략합니다.

## 5. 위험관리 및 파생거래

### 가. 시장위험과 위험관리

연결회사는 시장위험, 신용위험, 유동성위험에 노출되어 있습니다. 이러한 위험요소들을 관리하기 위하여 각각의 위험요인에 대해 면밀하게 모니터링하고 대응하는 위험관리 정책 및 프로그램을 운영하고 있습니다.

위험관리의 대상이 되는 연결회사의 금융자산은 현금및현금성자산, 투자금융자산, 매출채권 및 기타채권 등으로 구성되어 있으며 금융부채는 매입채무 및 기타채무, 차입금 등으로 구성되어 있습니다.

#### (1) 시장위험

##### ① 환율변동위험

연결회사는 글로벌 영업활동을 전개하고 있기 때문에 장부통화와 다른 통화로 수입과 지출이 거래됨으로써 외화 환포지션이 발생하며, 환포지션이 발생하는 주요 외화로는 USD, EUR 등이 있습니다.

보고기간말 및 전기말 현재 국내에 소재하는 연결회사가 보유하고 있는 외화표시 화폐성자산 및 화폐성부채의 장부금액은 다음과 같습니다.

(단위 : 천원)

구분	제8기말(당기말)		제7기말(전기말)	
	자산	부채	자산	부채
USD	47,903,213	130,222,505	75,068,258	194,314,611
EUR	8,453,501	42,772,572	7,814,494	123,811,203
CNY	-	-	4	-
합 계	56,356,714	172,995,077	82,882,756	318,125,814

외화에 대한 원화환율 10% 변동 시 환율변동이 법인세차감전손익에 미치는 영향은 다음과 같습니다. 다만, 민감도 분석 시에는 이자율과 같은 다른 변수는 변동하지 않는다고 가정하였습니다.

(단위 : 천원)

구분	제8기(당기)		제7기(전기)	
	10% 상승 시	10% 하락 시	10% 상승 시	10% 하락 시
USD	(8,231,929)	8,231,929	(11,924,635)	11,924,635
EUR	(3,431,907)	3,431,907	(11,599,671)	11,599,671
합 계	(11,663,836)	11,663,836	(23,524,306)	23,524,306

## ② 이자율 위험

연결회사는 가격변동으로 인한 재무제표 항목(금융자산, 부채)의 가치변동 위험 및 투자, 차입에서 비롯한 이자수익(비용)의 변동위험 등의 이자율 변동위험에 노출되어있습니다. 이러한 연결회사의 이자율 변동위험은 이자지급 부채의 발생 등에서 비롯됩니다. 이자율의 1% 변동이 손익에 미치는 영향은 다음과 같습니다.

(단위 : 천원)

구분	제8기(당기)		제7기(전기)	
	1% 상승 시	1% 하락 시	1% 상승시	1% 하락시
법인세차감전 손익 영향	(2,764,459)	2,764,459	(3,296,577)	3,296,577

## (2) 신용위험(매출)

신용위험은 연결회사의 통상적인 거래 및 투자활동에서 발생하며 고객 또는 거래상대방이 계약 조건상 의무사항을 지키지 못하였을 때 발생합니다. 이러한 신용위험을 관리하기 위하여 연결회사는 주기적으로 고객과 거래상대방의 재무상태와 과거 경험및 기타 요소들을 고려하여 재무신용도를 평가하고 있으며 고객과 거래상대방 각각에 대한 신용한도를 설정하고 있습니다.

## (3) 유동성 위험

연결회사는 적정 유동성의 유지를 위하여 주기적인 자금수지 예측, 조정을 통해 유동성위험을 관리하고 있습니다.

보고기간말 및 전기말 현재 금융부채의 잔존계약만기에 따른 만기분석(명목가액 기준)은 다음과 같습니다.

## ① 금융부채

(당기말)

(단위: 천원)

구 분	1년 미만	1년 이후	합계
매입채무	378,602,247	-	378,602,247
미지급금	50,501,205	-	50,501,205
단기차입금	238,569,536	-	238,569,536
리스부채	4,119,323	-	4,119,323
기타금융부채	36,218,844	-	36,218,844
장기차입금 및 유동성장기부채	93,228,935	216,931,220	310,160,155
비유동리스부채	-	9,890,476	9,890,476
기타장기금융부채	-	7,640,149	7,640,149
금융보증계약	18,809,242	-	18,809,242
합 계	820,049,332	234,461,845	1,054,511,177

(전기말)

(단위: 천원)

구 분	1년 미만	1년 이후	합 계
매입채무	402,063,028	-	402,063,028
미지급금	41,519,360	-	41,519,360
단기차입금	302,304,159	-	302,304,159
리스부채	6,271,971	-	6,271,971
기타금융부채	29,186,393	-	29,186,393
장기차입금 및 유동성장기부채	71,811,494	262,255,809	334,067,303
비유동리스부채	-	8,050,209	8,050,209
기타장기금융부채	-	7,581,570	7,581,570
금융보증계약	18,147,569	-	18,147,569
합 계	871,303,974	277,887,588	1,149,191,562

## (4) 위험관리 방법 및 조직

## ① 위험 관리의 목적

- 환율/이자율 변동에 따른 환 리스크를 최소화하여 안정적인 영업 이익 추구
- 환율/이자율 변동에 따른 재무 리스크를 최소화하여 안정적 재무정책 수립
- 안정적인 금융자산 운용을 통한 현금 유동성 확보

## ② 위험 관리의 원칙 및 절차

- 예측된 외화 수지를 바탕으로 한 주기적이고 효율적인 환관리
- 필요시, 안정적 경영 활동을 지속할 수 있도록 환율 및 이자율 변동에 따른 재무적 불확실성을 최소화하기 위한 Hedge 전략을 검토/실행
- 필요시, 개인의 주관적 판단에 의존하기 보다 외부금융기관을 통한 Hedge 거래를



- 검토/실행함으로써, 투기 거래 발생 가능성을 최소화  
 - 수출입 관련 포지션의 창출 및 한도 설정/유지

### ③ 위험 관리조직

담당부서	담당인원	담당업무	비고
재경실	2명	<ul style="list-style-type: none"> <li>- 외환 실거래 금액 확인</li> <li>- 외환 Hedge 거래 검토</li> <li>- 파생상품 검토 및 거래 실행</li> <li>- 외환 거래 손익 보고</li> </ul>	-

### 나. 파생상품 거래 현황

연결회사는 차입금에 대해 통화스왑계약 및 통화선도계약을 체결하고 있습니다.  
 당기 및 전기 연결회사의 통화스왑 및 통화선도 내역은 다음과 같습니다.

(당기)

(단위: 천원, EUR)

구 분	계약처	만기일	총계약금액	계약가격 (환율,이자율등)	파생상품 평가손익	파생상품 거래손익
통화스왑 (주1)	Axis Bank	2025.08.20	EUR 3,166,673	81.79 (EUR/INR) EUR 3.0%/INR 9.8%	253,887	264,612
통화스왑 (주1)	Axis Bank	2025.08.20	EUR 5,865,641	77.57 (EUR/INR) EUR 3.635%/INR 9.8%	564,140	434,448
통화스왑 (주1)	IndusInd Bank	2023.08.31	EUR 1,748,914	1.183 (USD/EUR) EUR 2.65%/USD 2.87%	133,482	43,801
통화스왑 (주1)(주2)	IndusInd Bank	-	EUR 1,518,431	1.172 (USD/EUR) EUR 2.75%/USD 2.97%	-	3,147
통화스왑 (주1)(주2)	IndusInd Bank	-	EUR 3,235,458	1.091 (USD/EUR) EUR 1.75%/USD 5.15%	-	(308,631)
통화스왑 (주1)	IndusInd Bank	2024.09.18	EUR 3,334,838	1.1051 (USD/EUR) EUR 3.40%/USD 4.75%	(233,765)	(52,303)
통화스왑 (주1)(주2)	IndusInd Bank	-	EUR 8,155,748	1.086 (USD/EUR) EUR 3.89%/USD 4.75%	-	(1,171,136)
합 계					717,744	(786,062)

(주1) 파생상품평가손익과 관련된 통화스왑부채 806,652천원은 기타장기금융부채에 포함되어 있으며, 관련된 파생상품 평가손익 및 파생상품거래손익은 금융원가에 포함되어 있습니다.

(주2) 당기 중 거래가 종료되었습니다.

(전기)

(단위: 천원, EUR)

구 분	계약처	만기일	총계약금액	계약가격 (환율,이자율등)	파생상품 평가손익	파생상품 거래손익
-----	-----	-----	-------	-------------------	--------------	--------------

통화스왑 (주1)	KB국민은행	2020.09.11	EUR 3,816,793.89	3.22%	-	(358,276)
통화스왑 (주2)	Axis Bank	2025.08.20	EUR 3,166,673	81.79 (EUR/INR) EUR 3.0%/INR 9.8%	(296,419)	579,148
통화스왑 (주2)	Axis Bank	2025.08.20	EUR 5,865,641	77.57 (EUR/INR) EUR 3.635%/INR 9.8%	(1,108,827)	830,867
통화스왑 (주2)	IndusInd Bank	2023.08.31	EUR 1,748,914	1.183 (USD/EUR) EUR 2.65%/USD 2.87%	(137,104)	1,524
합 계					(1,542,350)	1,053,263

(주1) 통화선도계약이 2020년 9월 11일에 종료됨에 따라 거래손익만을 인식하였습니다.

(주2) 파생상품평가손익과 관련된 통화스왑부채 1,441,467천원은 기타장기금융부채에 포함되어 있으며, 관련된 파생상품평가손익 및 파생상품거래손익은 금융원가에 포함되어 있습니다.

## 6. 주요계약 및 연구개발활동

### 가. 경영상의 주요계약

보고기간말 현재 연결회사의 재무상태에 중요한 영향을 미치는 비정상적인 중요계약의 체결 사항은 없습니다.

그 밖에 기술지원계약, 상표권 사용계약 등에 관한 내용은 연결재무제표 주석 '21.우발채무와 약정사항' 부분을 참조해주시기 바랍니다.

### 나. 연구개발활동

#### (1) 연구개발활동의 개요

당사 연구소는 월드클래스 자동차 부품업체로의 도약을 위해 5S(Study, Synthesize, Share, Solve, Store)를 기반으로 연구개발을 실행하고 각 분야에서 최고가 되고자 하는 서연이화인을 양성하여 미래가치를 창출하기 위해 노력하고 있습니다.

#### ① 연구개발 담당조직

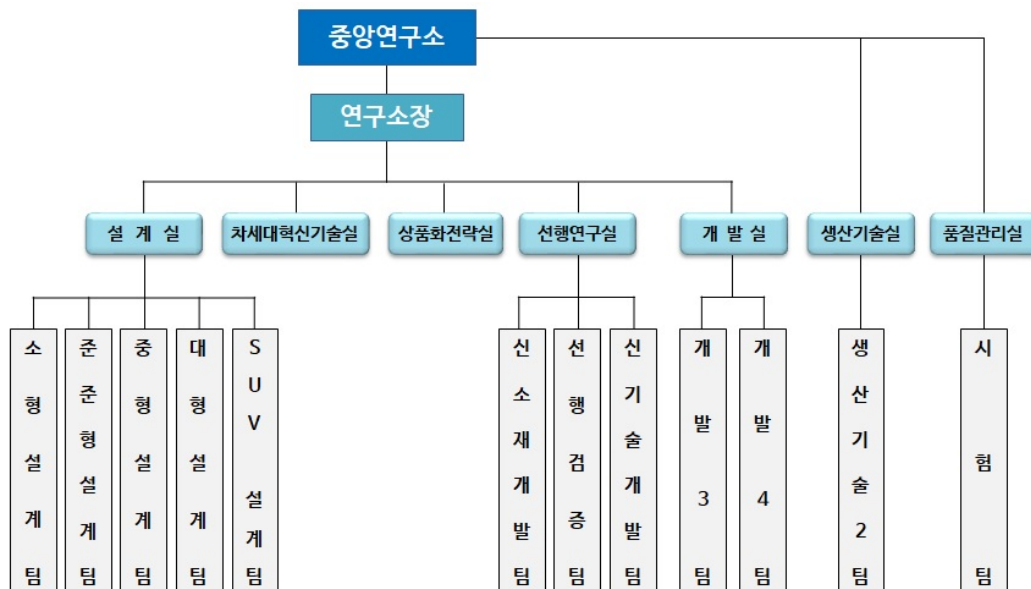

※ 상기 조직도는 기초연구진흥 및 기술개발지원에 관한 법률 및 동법 시행령에 따라 당사가 한국산업기술진흥협회에 신고하는 기업부설연구소 중 중앙연구소의 조직도입니다.

## ② 연구인력 현황

구 분	인 원(명)	비 고
연구전담요원	158	-
연구보조원	28	-
계	186	-

## ③ 연구개발비용

(단위 : 백만원, %)

과 목		제8기 (당기)	제7기 (전기)	제6기 (전전기)	비 고
원 재 료 비		6,519	5,331	3,517	-
인 건 비		17,311	17,332	17,861	-
감 가 상 각 비		1,707	1,774	1,666	-
위 탁 용 역 비		9,716	11,074	11,972	-
기 타		4,212	3,844	4,443	-
연구개발비용 계		39,465	39,355	39,459	-
회계처리	판매비와 관리비	38,613	38,701	38,763	-
	제조경비	214	194	220	-
	개발비(무형자산)	638	460	476	-
연구개발비 / 매출액 비율		3.7%	3.8%	4.1%	-

[연구개발비용계÷매출액×100]				
-------------------	--	--	--	--

※ 상기 연구개발비용은 별도 재무제표 기준입니다.

(2) 최근 3년 당사의 연구개발 현황은 다음과 같습니다.

완료 시점	연구개발 내용
2019.11.01	패브릭 사출 일체성형
2019.12.30	고감성 PET SKIN 개발
2019.12.30	스마트 Surface 소재/공법 개발
2019.12.30	경제형 발포제 개발
2019.12.30	무도장 사출 소재 및 금형 개발
2019.12.30	사출 테일게이트 개발
2019.12.30	플라스틱 Fender 개발
2020.02.01	Bamboo Fiber 복합소재
2020.03.15	천연소재 일체 사출성형 기술
2020.06.18	무도장 발포사출 기술 개발
2021.06.30	DUAL WALL F/CARPET
2021.06.30	경량 DASH ISO PAD
2020.08.30	경제형 흡음 패드
2020.12.30	경량 커버링 셸프 개발
2020.12.30	플라스틱 글라스 건축 자재 개발
2021.09.01	내장형 회전코어 이중사출 부품
2021.09.30	샤이닝 실버 도장 기술 개발
2021.09.30	공간감 구현 면발광 조명
2021.09.30	소프트스킨 면발광 조명
2019.09.30	탄소사 열선 적외선 무릅워머 커스터 마이징 상품화
2019.09.30	경제형 냉온장 컵홀더 개발
2019.09.30	이지엔트리(워크인) 시트 메커니즘 선행개발
2019.10.30	모듈 판넬 장착용 웨스너 개발
2019.11.15	암레스트리스 스위치 통합형 슬림 가니시 개발
2020.10.30	IMG-REAL STITCH 공법 개발
2020.10.30	탄소나소튜브 필름 적외선 무릅워머 커스터 마이징 상품화
2020.10.30	도어트림 히든 스페이스 수납 구조 선행개발
2020.10.30	공유/자율 주행을 위한 FLEXIBLE 도어트림 개발
2020.10.30	범퍼커버 면 충돌구조 공동 선행개발
2021.10.30	도어트림 폴딩형 암레스트 개발
2021.11.15	면발광 조명 품질 개선 및 경제형 무드 조명 개발
2021.03.01	도어트림 IMG리얼스티치 + 진동압착 양산
2021.03.01	도어가니쉬 페이퍼렛 인서트필름 양산

2021.08.15	도어트림 재귀반사필름 양산
2021.09.30	경제형 소형 모빌리티 배터리 시스템 독자 모델 개발
2021.10.30	차량 실내 공기정화 살균기 개발
2021.12.30	천연가죽 원단 경제형 라미네이션 공법 개발
2021.10.30	이중사출 메탈릭 필름 전사 기술 개발
2021.10.30	도광판 인서트 부분도금조명 가니쉬 개발
2021.12.15	디스플레이 보호필름 및 커버 개발

## 7. 기타 참고사항

### 가. 회사의 상표, 고객관리 정책

당사는 자동차 인테리어 전문기업으로 "Global Auto Parts Supplier"를 비전으로 하여 고객을 우선시하는 고객 지향적 경영활동을 전개하고 있습니다.

당사는 완성차 메이커에서 서비스센터, 정비업소, 최종 사용자와 더불어 모든 이해관계자에 이르기까지 다양하고 폭넓은 고객을 대상으로 고객의 사소한 니즈라도 사전에 파악, 예방하고자 하는 기본 원칙을 정하고 있습니다.

이를 위해 필드에서 제기된 품질 이슈에 대해서는 고객사와 최종소비자의 요구에 신속하고 철저하게 서비스 활동을 전개하기 위하여 완성차 업체의 A/S 채널을 통한 A/S 대응 체제를 구축하고 있습니다.

당사의 생산제품 특성상 독자적인 브랜드는 없지만 기업 브랜드 가치 향상을 위해 기술, 품질, 가격 경쟁력 확보를 최우선 과제로 하고 있으며 기업 브랜드 홍보를 위해 국내외에서 개최되는 모터쇼와 각종 전시회에 참여하고 아울러 정부 주관 국책사업 및 국내외 세미나에 적극적으로 참여하여 회사 가치를 높이고 있습니다. 그 결과 국내자동차 시장에서 최고의 자동차 내외장 업체로 인정받고 있으며 나아가 해외자동차 시장에서도 그 인지도를 확장해가고 있습니다.

향후 당사는 고객만족 경영활동을 확고히 하고 글로벌 경쟁력을 더욱 향상시켜 치열한 글로벌 자동차 시장에서 우위를 확보하기 위해 전력을 다 할 계획입니다.

### 나. 주요 지적재산권 보유 현황

당사는 자동차산업의 트렌트 변화에 발맞추어 중앙연구소를 중심으로 R&D 활동을 지속적으로 강화하고 있으며 보고기간말 현재 총 1,660건의 지적재산권이 등록되어 있습니다.

보고기간말 현재 당사가 보유한 지적재산권의 대부분은 자동차 내외장품과 관련된 것으로 신소재, 신공법, 친환경 및 미래차 관련 기술을 포함함으로써 회사 경쟁력 강화에 기여할 것으로 기대하고 있습니다.

분류	특허권	실용신안	디자인	합 계
건수	1,199	164	297	1,660

당기 중 당사가 취득한 주요한 특허권의 요약 현황은 다음과 같으며, 자세한 내용은 상세표를 참조해주시기 바랍니다.

상용화 여부	특허권 수	특허 명칭
적용	27	도어트림과 그 성형장치 및 성형방법 등
적용 예정	25	차량용 콘솔 등

※상세 현황은 '상세표-4. 당기 중 취득한 주요 특허권' 참조

## 다. 환경 관련 규제 사항

21세기 기업의 경쟁력이 윤리경영과 환경경영 측면이 중요시되는 상황에서 당사는 내장재 부분의 선두 주자로 설계 생산, 판매의 전 과정에서 발생하는 환경영향을 최소화 하기 위해 국내외 환경법규와 규제 동향 및 이해관계자의 요구사항을 사전에 파악하고 환경의식 확산, 청정생산기술의 확보, 환경친화적 제품설계 활동 전개, 환경경영체제 구축기반 마련으로 환경경영체제를 위해 노력하고 있습니다.

세계적으로 강화되는 온실가스 및 연비규제에 대한 대응기술이 미래 자동차업체의 경쟁력을 좌우하며 미국, EU 등 세계 주요 국가들은 온실가스 규제 등 환경규제를 급격히 강화하고 있는 추세입니다. 또한 친환경 자동차 판매 비중을 할당하는 국가가 점차 늘어나고 있을 정도로 전 세계적으로 환경 보호를 위한 규제는 점점 강화되는 추세입니다.

이에 당사는 친환경 경영체제를 구축하여 에너지 사용량 절감 및 유해물질 배출물 절감을 위해 노력하고 있으며, 더 나아가 구매체계를 구축하여 친환경 제품을 개발하는 것을 목표로 설정하고 그 달성을 위해 노력하고 있습니다.

먼저, 에너지 절감 활동으로 냉난방기, 자재창고, 화장실 조명의 절전관리 등의 전사적 절전 캠페인을 전개하여 에너지를 절감하고 있으며, 휘발성 유기화합물(VOCs)을관리하기 위하여 저감시설을 설치하고 제조공정 운영을 통해 배출물 절감 노력을 지속하고 있습니다. 더불어, 협력업체 환경경영체제 구축을 통해 경쟁력 있는 협력업체를 육성하는 것 또한 간과하지 않고 있습니다.

서두에 언급한 바와 같이 제품의 설계·개발 단계에서 재활용성과 환경영향 평가를 실시함으로써 제품의 환경친화성을 고려하고, 당사 제품이 환경에 미치는 영향을 최소화하기 위해 노력하고 있습니다. 또한 부품 수를 줄이고 경량화된 제품을 개발해서 차량의 연비 개선을 통한 배기가스 발생 최소화에 기여하고 있으며 폐차 단계에서부품의 재활용 비율을 높이고 있습니다.

이러한 친환경 경영체제 하에서 당사는 친환경 제품인 천연코르크 가니시를 세계 최초로 개발하였습니다. 코르크는 나무를 벌목하지 않고 껍질만 채취하므로 환경 친화적이며, 기존 리얼우드보다 중량이 30% 이상 절감되어 자동차 경량화가 가능하므로 차량 연비 향상에도 기여할 수 있는 친환경 소재·부품 입니다.

천연코르크의 예처럼 천연 소재를 이용하여 개발중인 다양한 친환경 제품들 중 대표적으로 대나무 복합재를 활용한 도어트림, 천연섬유 기재를 이용한 내장재 및 천연섬유 보강재를 이용한 헤드라이너 등이 있으며, 식물에서 만들어진 바이오 수지, 바이오 TPO 원단 및 바이오 도료를 개발해서 전기차용 부품에 적용하는 등 석유 자원을 대체하는 친환경 소재 개발에 적극적으로 노력 중 입니다.

또한 당사는 신차에서 발생하는 휘발성 유기화합물(VOCs)이 인체에 유해한 영향을 미치는 점에 주목하여 VOC 분석실을 운영하며 설계 단계부터 냄새와 VOCs가 적은소재를 적용함으로써 차량 탑승자의 건강 증진을 위해 노력하고 있습니다. 이처럼 당사는 신차 단계부터 철저한 분석을 통해 중금속 관련 법규와 규제에 만족하는 제품출양산 중에 있습니다.

## 라. 시장여건 및 영업의 개황 등

### (1) 산업의 특성

자동차산업은 한나라의 경제력과 기술 수준의 잣대가 될 뿐만 아니라 산업구조 고도화와 경제성장에 결정적인 역할을 하는 국가중추 산업으로 철강, 기계, 화학, 유리, 플라스틱 등의 소재산업과 2만여 개의 부품을 만드는 부품업체들이 연계되어 있어 광범위한 산업 기반을 전제로 하기 때문에 국내 경제에 대한 직접적인 전후방 산업 연관 효과가 큰 산업입니다. 자동차의 전방산업으로 철강, 금속, 유리, 고무, 플라스틱, 섬유, 도료등의 소재산업과 시험연구 및 제조설비사업이 있고, 제조 후에 일어나는 후방산업으로는 이용부문의 여객운송, 자동차 임대, 주차장 등 운수서비스 산업, 판매·정비부문의 자동차 판매 및 부품·용품 판매, 자동차 정비 등의 유통서비스 산업이 있습니다.

최근 세계 경제의 경쟁구도가 글로벌화 함으로써 국내 완성차 업체들의 해외 진출에 따른 해외 현지 생산이 증가함에 따라 자동차부품 회사들도 해외 동반 진출 및 현지 기업과의 경쟁이 심화되고 있습니다. 따라서 자동차 부품산업 또한 글로벌 경쟁력 제고를 위해 자동차 부품의 핵심기술 개발 및 독자기술 확보가 요구됩니다.

### (2) 산업의 성장성

#### ① 자동차 산업 전망

한국자동차산업협동조합의 자동차 생산 및 판매 실적 자료에 의하면 2021년 국내 자동차 내수는 전년도 역대 최다 판매에 따른 역기저효과와 차량용 반도체 공급 부족에 따른 생산차질 등으로 전년대비 대비 약 10% 감소한 144만대를 기록하였으며, 수출은 전년도 코로나19로 인한 해외공장의 락다운 및 수요 감소에 따른 기저효과와 미국, EU 등 주요시장과 신흥시장 수요 회복세에 힘입어 전년동기 대비 약 8% 증가한 204만대로 집계되었습니다.

2021년 국내 자동차 생산은 글로벌 반도체 대란 등 연속된 악재 속에서도 재고관리와 적극적인 반도체 확보노력 전개 등으로 감소폭을 최소화하며 전년대비 1.3% 소폭 감소한 346만대를 기록하며 글로벌 자동차 생산 국가 중 중국, 미국, 일본, 인도에 이어 전년도와 동일한 5위의 순위를 유지하였습니다.

한편, 2022년 국내 자동차 내수는 국내경기 및 소비여력 회복세에도 불구하고 차량용 반도체 공급부족의 지속, 정부 지원책 약화 및 업계 신차출시 감소 등의 영향으로 전년 수준의 실적을 기록할 것으로 전망하고 있으며, 수출은 전년도에 적체된 수요의실현과 코로나19의 진정세, 하반기부터 차량용 반도체 수급 안정화 등으로 전년대비약 6% 증가한 218만대로 전망하고 있습니다.

2022년 국내 자동차 생산은 미국 및 신흥시장 등 글로벌시장의 수요 회복에 따른 증가 등으로 전년대비 약 3% 증가한 360만대 수준을 생산할 것으로 전망하고 있습니다.

2022년 글로벌 자동차시장은 코로나19의 진정 국면 진입과 반도체 수급문제의 점진적 해소가 가능할 것이라는 긍정적인 측면이 있으나, 최근 불거진 러시아와 우크라이나 전쟁 개시로 인한 관련 국가들에서 수요 감소와 원재료 수급 문제 및 글로벌 금리 인상 여파 등의 불안정한 상황이 상존해있습니다.

#### <국내 자동차산업 동향>

(단위 : 만대, %)

구 분	2019년	2020년	2021년	비고
생 산	395(-1.9%)	351(-11.2%)	346(-1.3%)	-
내수 판매 (국산차)	154(-0.9%)	161(+4.7%)	144(-10.6%)	-
수 출	240(-2.0%)	189(-21.4%)	204(+8.2%)	-

주) 한국자동차산업협회 자료 참조, ( )안은 전년대비 증감률

#### ② 차종별 선호도 변화

국내 자동차 시장은 전통적으로 승용차에 대한 소비자 선호도가 높은 시장이었습니다. 상대적으로 협소한 국토와 밀집된 생활환경, 가파른 도시화 등 복합적인 요인이 작용했을 것으로 추정됩니다. 하지만 최근에는 캠핑 문화의 발달, 라이프스타일의 변화, 소비문화 변화, 안전성 중시 등의 영향으로 SUV 차량을 선택하는 소비자가 날로증가하고 있으며, 상대적으로 승용차 선호도는 갈수록 줄어드는 추세입니다. 이는 비단 국내 자동차 소비시장에 한정된 현상이 아니라 글로벌 자동차 시장에서 공통적으로 나타나는 현상입니다.

이러한 전세계적인 SUV 선호 현상은 국내 완성차 업체들의 생산데이터를 통해서도 확인 할 수 있습니다. 2015년 국내에서 생산한 완성차 중 약 52%가 승용차종이었으나, 2021년에 국내 생산 완성차 중 승용차는 22%P 감소한 약 30%이며, 대신 SUV 차종의 비중이 전체 생산 차종의 절반을 훌쩍 뛰어넘으며 약 57%를 점유하였습니다.

이와 같은 자동차 차종에 대한 소비자들의 선호도 변화는 완성차업체, 그리고 당사와같은 부품업체가 상품 기획 및 연구, 설계, 개발 과정에서 최우선적으로 고려해야 할 요소일 것입니다.

#### <국내 자동차 차종별 생산 현황>

(단위: 만대,%)

구 분		2015년	2016년	2017년	2018년	2019년	2020년	2021년
승용	생산수량	238	209	181	162	142	115	103
	%	52.1%	49.5%	44.0%	40.1%	36.0%	32.7%	29.8%
SUV	생산수량	155	160	177	192	204	194	198
	%	34.1%	37.9%	42.9%	47.6%	51.6%	55.3%	57.1%
CDV	생산수량	21	17	16	13	10	9	12
	%	4.5%	3.9%	3.9%	3.2%	2.6%	2.4%	3.4%
PICK-UP	생산수량	-	-	-	-	5	4	3
	%	0.0%	0.0%	0.0%	0.0%	1.2%	1.1%	1.0%



상용	생산수량	42	37	38	37	34	30	30
	%	9.2%	8.7%	9.2%	9.1%	8.6%	8.5%	8.7%
총합계	생산수량	456	423	412	403	395	351	346
	%	100.0%	100.0%	100.0%	100.0%	100.0%	100.0%	100.0%

※ 한국자동차산업협회 자료

### (3) 경기변동의 특성

자동차 산업은 경기변동과 밀접한 관련을 맺고 있으며, 경기 침체기에는 자동차의 수요가 다른 소비재에 비해 더 크게 감소하는 특성을 보이고 있습니다. 자동차 수요는 경기침체가 지속되는 경우 구매력 감소와 더불어 소형차 중심의 구매패턴을 보이는 반면, 경기 회복기에는 보유차량의 가격을 연간 소득의 일정 비율에 맞추어 구매하는 패턴을 보여주고 있습니다.

구체적으로는 경제성장률, 실질구매력의 증감 및 국제유가 동향과 밀접한 관련이 있어 경기 침체에 따른 자산가치 하락, 가계부채 증가 등에 기인한 소비심리 위축과 고용 불안정, 고유가의 지속으로 인한 유지비 부담 증가 등은 자동차 판매에 부정적인 영향을 미치며, 반대로 경기회복시에는 소득증가에 따른 소비심리 회복과 고용증가, 국내유가 안정 등의 긍정적인 요인으로 판매확대의 경향을 보입니다.

이외 차량구매 및 유지비용, 수입차의 시장점유율, 신차효과 등도 자동차 내수판매에 영향을 미치게 됩니다.

### 마. 국내외 시장여건

최근 국내뿐만 아니라 미국, EU 등 세계 주요 국가들은 온실가스 규제 등 환경규제를 급격히 강화하고 있는 추세이며 환경 친화적인 자동차가 수요 확대의 조건으로 떠오르고 있을 정도로 환경에 대한 규제가 심화되고 있습니다.

특히, 일부 주요국들은 연비규제의 강화를 통해 친환경차의 보급을 확대하고 내연기관차량 생산을 2025년에서 2040년 사이에 대폭 감축하거나 중단할 계획이며, 많은 국가에서 매년 평균연비를 올리는 것과 동시에 평균 CO2 배출을 저감하는 방향으로 환경규제를 진행 중입니다.

이처럼 세계적으로 강화되는 배출가스 및 연비규제에 대한 대응기술을 기반으로 전기차를 필두로 한 친환경 기술이 자동차업체의 경쟁력을 좌우하는 중요한 요인이 되었기 때문에 자동차 업계는 차량 연비 개선을 강화하는 한편, 친환경 자동차의 수요에 적극적으로 대비하고 있습니다. 최근 전기차 시장이 급속도로 증가하고 있으며 친환경 자동차에 대한 수요는 더욱 폭발적으로 확대될 것으로 예측됨에 따라 글로벌 주요 완성차 업체들은 앞다투어 전기차 신모델을 출시하고 있는 상황입니다.

또한, 친환경 자동차와 함께 4차산업의 핵심기술인 인공지능과 빅데이터, 센서기술 등을 활용한 다양한 기술을 결합하여 자율주행차의 발전속도 또한 상당히 빨라지고 있습니다. 완전한 자율주행단계인 레벨 5까지 발전해나가는 과정에서 필연적으로 자동차의 인테리어는 인간과 기계의 상호작용이 가능한 HMI(Human machine interaction) 중심의 편의성과 감성을 강조한 인테리어로 발전해나갈 것으로 기대됩니다.

스웨이드와 같이 기존 시장에서 사용되지 않았던 소재들이 소비자의 관심을 받고 있으며 특

히 스톤, 페이퍼와 같은 친환경 소재와 리사이클링 스틸, 고무와 같은 이종 소재들이 조화를 이루는 전혀 새로운 느낌의 융복합 소재들도 선보이고 있습니다. 그리고 음성인식과 인공지능 홀로그램 비서 등도 속속 등장하고 있는데, 복잡하게 나열되어 있던 물리적인 스위치류들은 음성 인식을 통해 실행되거나 필요할 때만 보이게 하는 히든 스위치 또는 Smart Surface 등의 극도로 정제된 느낌의 미니멀 디자인으로 대체되며 자동차 내부는 점점 고급화 될 것입니다.

따라서, 자율주행차의 인터리어는 인터페이스를 보다 안전하고 쾌적하게 조작할 수 있게 추구하는 것이 핵심요소이므로 자동차 내장재와 외장재 전문 생산업체인 당사와 당사의 종속 회사에게는 새로운 도약의 기회 요인으로 작용하게 될 것입니다.

당사를 포함한 연결회사들은 이와 같은 자동차 시장의 트렌드를 반영하고 연결회사간 시너지를 극대화하여 자동차 내장제품의 융복합화를 통하여 사람을 보다 사람답게 인간과 소통하는 생명력이 있는 제품을 개발하고 생산함으로써, 자동차 산업의 패러다임이 급변하는 상황에서도 지속적으로 성장해나갈 수 있는 기업으로 발돋움해나갈 것입니다.

## 바. 시장점유율

당사와 종속회사들은 현대자동차(주) 및 기아(주)에 자동차 내장제품, SEAT 및 전장제품을 생산 공급하는 업체로서 자동차산업의 특성상 국내외 시장에서 부품사의 점유율에 대한 통계 자료는 생성되지 않고 있습니다.

하지만, 당사는 국내 자동차 내외장재 부품 시장에서 현대자동차·기아의 주요 협력업체일 뿐만 아니라 미국, 멕시코, 중국, 인도, 유럽 등 글로벌 각지의 생산기지에 동반 진출하여 부품을 공급하고 있기 때문에 현대자동차 및 기아 내에서 높은 비중을 차지하고 있습니다.

## 사. 시장에서 경쟁력을 좌우하는 요인 및 회사의 경쟁상의 강점

### (1) 경쟁력 요인

자동차산업의 근간을 이루고 있는 자동차 부품산업은 완성차업체와 분업적 산업체제로, 부품업체의 제품 기술력 및 가격이 완성차 업체의 경쟁력에 주요한 영향을 미치고 있으며, 글로벌시장에서도 높은 품질 수준의 기술경쟁력과 더불어 치열한 가격 경쟁이 벌어질 가능성이 높기 때문에, 완성차 업체뿐 아니라 부품업체에도 지속적인 원가절감을 통한 가격경쟁력이 요구되고 있습니다.

특히 글로벌 부품 소싱 체제를 갖춘 외국 완성차업체 및 부품업체가 국내시장에 진출하는 경우를 대비하여 국내 부품업체의 글로벌 경쟁력 확보가 요구됩니다.

제품의 품질 관리를 위해서는 제품의 안전성, 디자인, 신기술 등 제품에 대한 고객의 만족도를 극대화함으로써 경쟁력을 강화시켜야 하고, 신제품 개발비용, 제조생산비, 금융비용 등을 포함한 총체적인 비용 절감을 통해 가격경쟁력과 수익성 증대가 요구됩니다.

### (2) 회사의 경쟁 요소

당사는 미국 Automotive Data Center 에서 전세계 자동차부품업체를 조사하여 발표하는 세계 상위 100대 자동차 부품업체(Global Top 100 parts Suppliers) 리스트에서 2020년 기준 전년 대비 9계단 상승한 85위에 랭크되며 글로벌 자동차 내외장재 제조업체로서 경쟁력을 지

니고 그 입지를 탄탄히 다져가고 있습니다.

GLOBAL - Top 100 parts suppliers worldwide, ranked by sales of original equipment parts in 2020										
2020 rank	Company	Address	Top executive	Total global OEM automotive parts sales (millions) 2020	Total global OEM automotive parts sales (millions) 2019	Percent North America 2020	Percent Europe 2020	Percent Asia 2020	Percent rest of world 2020	2019 rank
68	Mitsuba Corp.	2681, 1-Chome, Hiosansa-Cho, Kiyu, 375-8555, Japan	Katsuyoshi Kitada, president	\$2,543	\$2,800	21	7	72	-	70
69	Novelis Inc.	3560 Lenox Road NE, Ste. 2000, Atlanta, GA 30326, USA	Steve Fisher, president & CEO	2,524	2,718	51	33	17	-	75
70	Flex	6201 America Center Drive, San Jose, CA 95092, USA	Revathi Advathi, CEO	2,500	2,700	43	32	25	-	76
71	Sumitomo Riko Co.	1-1-1, Meeki, Nakamura-ku, Nagoya-shi, 450-5316, Japan	Kazushi Shimizu, representative director, president & CEO	2,480	2,840	20	11	68	1	74
72	NGK Spark Plugs	14-18, Takatsuki-cho, Mizuho-ku, Nagoya, 467-8525, Japan	Takeshi Kawai, president & COO	2,458	2,100	28	27	34	11	84
73	Martina International Inc.	3210 Langstaff Road, Vaughan, Ontario L4K 5B2, Canada	Pat D'Eriano, president & CEO	2,447	2,808	76	19	4	1	77
74	Johnson Electric Group	6/F, 12 Science Park E, Awe, Hong Kong Science Park, Shatin, NT, Hong Kong, China	Patrick Wang, CEO	2,444	2,439	31	30	39	-	79
75	AGC Inc.	1-5-1, Marunouchi, Chiyoda-ku, Tokyo, 100-8405, Japan	Takuya Shimamura, director & chairman	2,423	2,849	16	28	55	2	73
76	Cooper Standard Automotive	40300 Traditions Drive, Northville, MI 48168, USA	Jeffrey Edwards, chairman & CEO	2,375	3,100	50	26	21	3	68
77	SL Corp.	32, Geomdangongdan-ro, Buk-gu, Daegu, 41514, South Korea	Sung Yup Lee, president	2,074	1,883	23	2	75	1	89
78	Yan Corp.	300, Pangyo-ro, Bundang-gu, 463-400, South Korea	Dae-yul Ohm, CEO	1,904	1,917	3	22	72	3	-
79	Minh Group	No. 1 Yazhong Road, Asia Pacific Industrial Park, Nanhai District, Jiaxing, Zhejiang, 314006, China	Ching Lien Wei, chairman	1,935	2,003	18	17	65	-	86
80	Clarion	5787 II, Green Bay Ave., Florist Tower, Milwaukee, WI 53209, USA	Mark Wallace, president & CEO	1,900	2,000	29	46	17	8	87
81	Wuling Industry	No. 18 Hexi Road, Liuzhou, Guangxi, 545007, China	Zhijun Yuan, president	1,887	1,816	-	-	100	-	90
85	Seoyon E-Hwa	41-22, Burin-ro 170beon-gil, Dongan-gu, Anyang-si, 14055, South Korea	Yong Suk Kang, CEO	1,662	1,695	12	16	50	22	94
84	Kautex Textron	Kautexstr. 52, Born, D-53229, Germany	Joerg Rautenstrauch, president & CEO	1,694	2,183	43	38	-	19	83
85	Seoyon E-Hwa	41-22, Burin-ro 170beon-gil, Dongan-gu, Anyang-si, 14055, South Korea	Yong Suk Kang, CEO	1,662	1,695	12	16	50	22	94
86	Gentex Corp.	600 N. Centennial St., Zeeland, MI 49464, USA	Steve Downing, president & CEO	1,648	1,811	39	42	15	4	91
87	Anhui Zhongding Sealing Parts Co.	Economic & Technical Development Zone, Huizhou, Guangdong, P.R. China	Yingqiong Xia, chairman	1,627	1,569	13	42	44	1	98

당사를 포함한 연결회사는 지속적인 성장을 추구하고자 완성차 업체의 신차개발에 즉각적으로 대응하고 생산 제품의 상품성을 강화하기 위해 신소재, 신제품 개발 및 새로운 제품 모델을 DESIGN 하여 제안하는 등 연구개발, 품질 및 기술경쟁력 확보를 중점 경영방침으로 정하고 있으며, 제품의 특성과 완성차 업체의 생산기지에 따라지속적으로 국내외 시장확대를 추진해 가고 있습니다.

한편, 연구개발 역량에 더해 글로벌 완성차 업체에 대한 대응 역량을 증대시켜온 결과 국내 완성차 업체에 더해 벤츠, 포드, 폭스바겐, 아우디 등 주요 글로벌 완성차 업체를 신규 매출처로 확보하며 꾸준한 성장 발판을 마련해가고 있습니다.

당사와 연결회사는 아래와 같은 대응전략으로 경쟁력을 확보하고 지속적으로 영업확대를 전개하여 글로벌 자동차용 부품 시장에서 Global Auto Parts Leading Supplier로 성장해나갈 것입니다.

- 상품개발 전략 : 완성차 메이커의 요구 수준을 충족시키는 수준을 넘어, 시장의 요구를 적극 반영하여 당사 아이템이 완성차 메이커의 요구 수준을 선도할 수 있는 제품, 상품 및 사업을 창출
- 기술개발 전략 : 신기술, 신공법, 신소재 도입 등 독자 기술 확보에 그치지 않고 중앙연구소를 중심으로 국내외 전 연구소가 협업하여 미래 모빌리티에 적용 가능한 미래 사업을 발굴
- 생산성 향상 전략 : 통합관리시스템을 구축하고, 생산공정 자동화 및 공정분석과 개선으로 원가절감을 통한 수익구조 개선
- 국제화 전략 : 해외 법인 및 합작사를 통한 상품 국제화를 추진하고, 해외 전문업체와 전략

적 제후를 통하여 해외진출 및 수출사업 확대 모색

- 매출처 다변화 전략 : 가격경쟁력, R&D 역량 및 품질 · 생산관리 역량을 강화하고 계열회사 간 상호 시너지를 창출하여 글로벌 완성차 업체들의 핵심 공급업체로 성장

#### 아. 공시대상 사업부문의 구분

당사의 사업부문은 한국표준산업분류표의 소분류로는 자동차신품부품제조업으로서 당해부문의 매출액 및 자산이 총매출액 및 총자산의 90%를 각각 초과하며, 영업손익의 절대값 또한 전체 영업이익 또는 영업손실 합계액의 90%를 초과하는 지배적 단일사업부문에 해당되어 사업부문별 기재를 생략하였습니다.

### III. 재무에 관한 사항

#### 1. 요약재무정보

##### 가. 요약 연결재무정보

(단위 : 백만원)

구 분	제8기말 (당기말)	제7기말 (전기말)	제6기말 (전전기말)
자 산			
[유동자산]	771,779	807,650	785,737
· 현금및현금성자산	120,413	146,900	114,542
· 단기금융상품	84,832	50,955	56,765
· 기타금융자산	14	1,239	39
· 매출채권	335,405	360,146	360,563
· 단기미수금	7,082	7,730	33,992
· 당기법인세자산	9,935	5,975	5,420
· 기타수취채권	4,454	6,537	26,774
· 재고자산	127,968	114,991	104,198
· 기타유동자산	81,676	113,177	83,444
[매각예정비유동자산]	-	2,004	4,675
[비유동자산]	1,018,746	994,184	1,030,130
· 장기매출채권	421	984	7,996
· 장기금융상품	16,801	15,858	5,414
· 투자금융자산	112	12	330
· 기타금융자산	178	1,520	1,253
· 기타장기수취채권	18,372	21,787	40,472
· 유형자산	857,367	835,881	852,950
· 무형자산	12,243	14,397	13,634
· 사용권자산	64,173	59,490	57,227
· 관계기업투자	39,166	37,740	39,198
· 이연법인세자산	8,349	3,572	2,176
· 기타비유동자산	1,564	2,943	9,480
자 산 총 계	1,790,525	1,803,838	1,820,542
부 채			
[유동부채]	869,150	909,498	943,932
[매각예정비유동부채]	-	2,548	18,488
[비유동부채]	223,637	259,726	236,518
부 채 총 계	1,092,787	1,171,772	1,198,938
자 본			
[지배기업주주지분]	664,423	602,921	611,052

· 자본금	13,514	13,514	13,514
· 자본잉여금	445,818	445,818	416,027
· 기타자본구성요소	(152)	(152)	(152)
· 기타포괄손익누계액	48,474	11,311	10,190
· 이익잉여금	156,769	132,430	171,473
[비지배지분]	33,316	29,145	10,552
자 본 총 계	697,739	632,066	621,604
부 채 와 자 본 총 계	1,790,526	1,803,838	1,820,542
<b>손익 현황</b>	<b>제8기(당기)</b> ( '21.1.1~'21.12.31 )	<b>제7기(전기)</b> ( '20.1.1~'20.12.31 )	<b>제6기(전전기)</b> ( '19.1.1~'19.12.31 )
매출액	2,180,066	1,962,385	1,976,766
영업이익	65,969	48,465	21,876
법인세비용차감전순이익(손실)	51,219	(30,422)	(39,213)
계속영업이익(손실)	29,743	(40,833)	(44,639)
중단영업이익(손실)	-	-	(3,695)
당기순이익(손실)	29,743	(40,833)	(48,334)
지배기업주주순이익(손실)	26,293	(41,281)	(46,520)
비지배지분순이익(손실)	3,450	448	(1,814)
기본및희석주당순이익(원)	973	(1,528)	(1,722)
계속영업 기본및희석주당순이익(손실)(원)	973	(1,528)	(1,585)
중단영업 기본및희석주당순이익(손실)(원)	-	-	(137)
연결대상 종속회사수(개)	24	25	22

※ 상기 요약실적은 각 과목별로 백만원 단위에서 반올림 한 금액입니다.

※ 연결재무제표는 한국채택국제회계기준에 따라 작성되었으며, 제8기, 제7기 및 제6기 연결재무정보는 모두 외부감사인의 감사를 받았습니다.

※ 공시대상기간 중 연결회사에서 발생한 매각예정 자산 및 부채, 사업결합, 중단사업, 종속기업의 처분·청산·분할 등에 관한 사항은 'Ⅲ. 재무에 관한사항 - 8. 기타재무에 관한 사항-재무제표 재작성등 유의사항' 및 연결주석을 참고하여 주시기 바랍니다.

## 나. 요약재무정보

(단위 : 백만원)

구 분	제8기말 (당기말)	제7기말 (전기말)	제6기말 (전전기말)
자 산			
[유동자산]	381,425	406,201	395,378
· 현금및현금성자산	8,785	25,387	29,136
· 단기금융상품	21,000	34,320	-
· 기타금융자산	14	1,239	39
· 매출채권	309,692	292,431	316,337
· 단기미수금	4,761	3,115	3,604
· 기타수취채권	2,250	4,431	1,489
· 재고자산	18,964	19,230	14,885
· 기타유동자산	15,959	26,048	29,888
[비유동자산]	737,407	702,939	730,972
· 장기매출채권	421	16,624	12,744
· 장기금융상품	13,182	11,990	1,670
· 투자금융자산	112	12	12
· 기타금융자산	178	1,520	1,253
· 기타장기수취채권	1,743	1,982	6,379
· 유형자산	140,666	141,563	158,880
· 무형자산	6,850	6,227	5,542
· 사용권자산	6,513	7,985	7,107
· 종속기업 및 관계기업 투자	560,724	513,241	533,449
· 이연법인세자산	7,018	1,795	1,236
· 기타비유동자산	-	-	2,700
자 산 총 계	1,118,832	1,109,140	1,126,350
부 채			
[유동부채]	400,179	410,731	439,055
[비유동부채]	53,394	96,445	78,491
부 채 총 계	453,573	507,176	517,546
자 본			
· 자본금	13,514	13,514	13,514
· 자본잉여금	462,539	462,539	462,539
· 기타자본구성요소	(152)	(152)	(152)
· 기타포괄손익누계액	54,910	17,386	16,223
· 이익잉여금	134,448	108,677	116,680
자 본 총 계	665,259	601,964	608,804
부 채 와 자 본 총 계	1,118,832	1,109,140	1,126,350

종속, 관계, 공동기업 투자주식의 평가방법	지분법	지분법	지분법
손익 현황	제8기(당기) ( '21.1.1~'21.12.31)	제7기(전기) ( '20.1.1~'20.12.31)	제6기(전전기) ( '19.1.1~'19.12.31)
매출액	1,078,250	1,024,103	964,614
영업이익	47,155	41,502	24,005
법인세비용차감전순이익(손실)	35,720	(480)	(54,797)
당기순이익(손실)	28,086	(10,132)	(64,811)
기본주당순이익(손실)(원)	1,039	(375)	(2,398)
희석주당순이익(손실)(원)	1,039	(375)	(2,398)

※ 상기 실적은 각 과목별로 백만원 단위에서 반올림 한 금액입니다.

※ 재무제표는 한국채택국제회계기준에 따라 작성되었으며 제8기, 제7기 및 제6기 재무정보는 외부 감사인의 감사를받았습니다.

※ 당사는 재무제표의 종속기업, 관계기업 및 공동기업 투자에 대한 회계처리 방법을 기업회계기준서 제1028호에서 규정하는 지분법을 적용하고 있습니다.

## 2. 연결재무제표

### 연결 재무상태표

제 8 기	2021.12.31 현재
제 7 기	2020.12.31 현재
제 6 기	2019.12.31 현재

(단위 : 원)

	제 8 기	제 7 기	제 6 기
자산			
유동자산	771,779,431,641	807,650,012,915	785,736,452,376
현금및현금성자산	120,412,861,166	146,900,099,003	114,541,602,005
단기금융상품	84,832,457,121	50,954,672,299	56,765,343,818
기타금융자산	13,960,000	1,238,960,000	38,928,267
매출채권	335,405,282,898	360,145,669,278	360,562,669,376
단기미수금	7,081,605,828	7,730,482,028	33,992,134,289
당기법인세자산	9,935,350,513	5,975,181,714	5,419,948,241
기타수취채권	4,454,111,655	6,536,726,652	26,773,455,854
재고자산	127,967,605,299	114,991,500,117	104,198,427,035
기타유동자산	81,676,197,161	113,176,721,824	83,443,943,491
매각예정비유동자산	0	2,004,000,000	4,675,196,400
비유동자산	1,018,745,981,828	994,183,499,585	1,030,130,348,552
장기매출채권	420,678,538	984,035,741	7,996,092,827
장기금융상품	16,801,421,707	15,857,832,471	5,414,346,614
투자금융자산	111,600,000	12,001,460	329,913,542



기타금융자산	177,752,616	1,520,216,623	1,252,920,000
기타장기수취채권	18,372,222,302	21,786,631,193	40,472,452,104
유형자산	857,367,158,463	835,880,494,151	852,949,845,254
무형자산	12,243,033,089	14,397,365,762	13,633,695,445
사용권자산	64,172,871,567	59,490,297,237	57,226,655,782
관계기업에 대한 투자	39,166,476,491	37,740,151,250	39,198,342,388
이연법인세자산	8,348,962,299	3,571,769,872	2,175,685,578
기타비유동자산	1,563,804,756	2,942,703,825	9,480,399,018
자산총계	1,790,525,413,469	1,803,837,512,500	1,820,541,997,328
부채			
유동부채	869,150,305,332	909,498,502,297	943,931,995,593
단기매입채무	378,602,247,444	402,063,028,139	418,419,298,658
단기미지급금	50,501,204,886	41,519,360,079	62,322,131,079
단기차입금	234,440,799,805	297,172,942,658	364,905,178,931
유동리스부채	3,913,289,787	6,138,442,519	2,040,127,349
유동성장기부채	83,903,929,464	63,180,845,686	33,783,995,664
기타유동금융부채	44,518,254,496	31,896,918,176	24,389,657,713
유동충당부채	5,075,040,297	4,994,865,949	5,268,535,119
기타유동부채	46,222,562,183	49,523,142,957	29,685,292,405
당기법인세부채	21,972,976,970	13,008,956,134	3,117,778,675
매각예정비유동부채	0	2,547,667,119	18,487,410,000
비유동부채	223,636,505,827	259,725,639,391	236,518,110,161
장기차입금 및 사채	195,603,706,675	235,095,620,941	202,579,562,151
비유동리스부채	9,323,363,924	7,451,729,900	6,549,877,976
기타비유동금융부채	7,640,149,254	7,581,570,152	9,267,875,155
순확정급여부채	6,089,948,825	4,266,469,833	14,220,509,219
이연법인세부채	4,979,337,149	5,330,248,565	3,900,285,660
부채총계	1,092,786,811,159	1,171,771,808,807	1,198,937,515,754
자본			
지배기업 소유주지분	664,423,101,166	602,920,891,448	611,051,984,106
자본금	13,514,218,500	13,514,218,500	13,514,218,500
자본잉여금	445,817,583,702	445,817,583,702	416,026,604,580
기타자본구성요소	(152,062,701)	(152,062,701)	(152,062,701)
기타포괄손익누계액	48,474,417,968	11,311,075,439	10,190,355,351
이익잉여금	156,768,943,697	132,430,076,508	171,472,868,376
비지배지분	33,315,501,144	29,144,812,245	10,552,497,468
자본총계	697,738,602,310	632,065,703,693	621,604,481,574
자본과부채총계	1,790,525,413,469	1,803,837,512,500	1,820,541,997,328



## 연결 포괄손익계산서

제 8 기 2021.01.01 부터 2021.12.31 까지

제 7 기 2020.01.01 부터 2020.12.31 까지

제 6 기 2019.01.01 부터 2019.12.31 까지

(단위 : 원)

	제 8 기	제 7 기	제 6 기
매출액	2,180,065,898,757	1,962,384,593,266	1,976,766,424,325
매출원가	1,882,948,469,315	1,722,876,231,662	1,767,959,186,884
매출총이익	297,117,429,442	239,508,361,604	208,807,237,441
판매비와관리비	231,148,373,983	191,043,624,170	186,930,943,857
판매비	48,451,521,329	32,823,204,928	32,482,261,687
관리비	182,696,852,654	158,220,419,242	154,448,682,170
영업이익(손실)	65,969,055,459	48,464,737,434	21,876,293,584
지분법이익	2,727,743,333	1,814,468,053	4,738,814,870
지분법손실	8,027,008,861	10,741,678,341	18,760,333,873
기타수익	23,693,051,267	16,280,121,193	11,394,836,391
기타비용	30,727,649,289	44,454,019,206	45,406,883,765
금융수익	43,086,633,969	21,780,164,119	35,541,169,183
금융원가	45,502,794,505	63,565,927,077	48,596,412,516
법인세비용차감전순이익(손실)	51,219,031,373	(30,422,133,825)	(39,212,516,126)
법인세비용	21,475,790,719	10,410,866,893	5,426,495,719
계속영업이익(손실)	29,743,240,654	(40,833,000,718)	(44,639,011,845)
중단영업이익(손실)	0	0	(3,695,147,214)
당기순이익(손실)	29,743,240,654	(40,833,000,718)	(48,334,159,059)
기타포괄손익	39,854,960,089	2,550,550,257	6,022,836,929
당기손익으로 재분류되지 않는항목	608,130,830	4,941,389,043	(2,123,898,340)
순확정급여제도의 재측정손익	608,130,830	4,941,389,043	(2,123,898,340)
당기손익으로 재분류될 수 있는 항목(세후기타포괄손익)	39,246,829,259	(2,390,838,786)	8,146,735,269
지분법 자본변동	(734,722,711)	(349,755,141)	(3,407,559,514)
해외사업환산손익	39,981,551,970	(2,041,083,645)	11,554,294,783
총포괄손익	69,598,200,743	(38,282,450,461)	(42,311,322,130)
당기순이익(손실)의 귀속			
지배기업 소유주지분	26,293,365,794	(41,281,040,762)	(46,520,185,117)
계속영업이익(손실)	26,293,365,794	(41,281,040,762)	(42,825,037,903)
중단영업이익(손실)	0	0	(3,695,147,214)
비지배지분	3,449,874,860	448,040,044	(1,813,973,942)
계속영업이익(손실)	3,449,874,860	448,040,044	(1,813,973,942)
총 포괄손익의 귀속			
지배기업 소유주지분	64,204,484,818	(36,178,857,932)	(40,715,830,018)
비지배지분	5,393,715,925	(2,103,592,529)	(1,595,492,112)
주당이익			
기본주당이익(손실) (단위 : 원)	973	(1,528)	(1,722)

계속영업기본주당이익(손실) (단위 : 원)	973	(1,528)	(1,585)
중단영업기본주당이익(손실) (단위 : 원)	0	0	(137)
희석주당이익(손실) (단위 : 원)	973	(1,528)	(1,722)
계속영업희석주당이익(손실) (단위 : 원)	973	(1,528)	(1,585)
중단영업희석주당이익(손실) (단위 : 원)	0	0	(137)

연결 자본변동표

제 8 기 2021.01.01 부터 2021.12.31 까지

제 7 기 2020.01.01 부터 2020.12.31 까지

제 6 기 2019.01.01 부터 2019.12.31 까지

(단위 : 원)

	자본							
	지배기업 소유주지분						비지배지분	자본 합계
	자본금	자본잉여금	기타자본구성요소	기타포괄손익누계액	이익잉여금	지배기업 소유주지분 합계		
2019.01.01 (기초자본)	13,514,218,500	416,026,604,580	(152,062,701)	2,262,101,912	222,819,226,933	654,470,089,224	12,147,989,580	666,618,078,804
배당금지급	0	0	0	0	(2,702,275,100)	(2,702,275,100)	0	(2,702,275,100)
연결범위의 변동	0	0	0	0	0	0	0	0
지배력을 상실하지 않은 소유지분의 변동	0	0	0	0	0	0	0	0
총포괄손익 :								
당기순이익(손실)	0	0	0	0	(46,520,185,117)	(46,520,185,117)	(1,813,973,942)	(48,334,159,059)
지분법 자본변동	0	0	0	(3,407,559,514)	0	(3,407,559,514)	0	(3,407,559,514)
해외사업 환산손익	0	0	0	11,335,812,953	0	11,335,812,953	218,481,830	11,554,294,783
순확정급여부채의 재측정요소	0	0	0	0	(2,123,898,340)	(2,123,898,340)	0	(2,123,898,340)
2019.12.31 (기말자본)	13,514,218,500	416,026,604,580	(152,062,701)	10,190,355,351	171,472,868,376	611,051,984,106	10,552,497,468	621,604,481,574
2020.01.01 (기초자본)	13,514,218,500	416,026,604,580	(152,062,701)	10,190,355,351	171,472,868,376	611,051,984,106	10,552,497,468	621,604,481,574
배당금지급	0	0	0	0	(2,702,275,100)	(2,702,275,100)	0	(2,702,275,100)
연결범위의 변동	0	0	0	0	0	0	2,687,680	2,687,680
지배력을 상실하지 않은 소유지분의 변동	0	29,790,979,122	0	959,061,252	0	30,750,040,374	20,693,219,626	51,443,260,000
총포괄손익 :								
당기순이익(손실)	0	0	0	0	(41,281,040,762)	(41,281,040,762)	448,040,044	(40,833,000,718)
지분법 자본변동	0	0	0	(349,755,141)	0	(349,755,141)	0	(349,755,141)
해외사업 환산손익	0	0	0	511,413,977	0	511,413,977	(2,552,497,622)	(2,041,083,645)
순확정급여부채의 재측정요소	0	0	0	0	4,940,523,994	4,940,523,994	865,049	4,941,389,043
2020.12.31 (기말자본)	13,514,218,500	445,817,583,702	(152,062,701)	11,311,075,439	132,430,076,508	602,920,891,448	29,144,812,245	632,065,703,693
2021.01.01 (기초자본)	13,514,218,500	445,817,583,702	(152,062,701)	11,311,075,439	132,430,076,508	602,920,891,448	29,144,812,245	632,065,703,693
배당금지급	0	0	0	0	(2,702,275,100)	(2,702,275,100)	(1,223,027,026)	(3,925,302,126)
연결범위의 변동	0	0	0	0	0	0	0	0
지배력을 상실하지 않은 소유지분의 변동	0	0	0	0	0	0	0	0
총포괄손익 :								
당기순이익(손실)	0	0	0	0	26,293,365,794	26,293,365,794	3,449,874,860	29,743,240,654
지분법 자본변동	0	0	0	(734,722,711)	0	(734,722,711)	0	(734,722,711)
해외사업 환산손익	0	0	0	37,898,065,240	0	37,898,065,240	2,083,486,730	39,981,551,970
순확정급여부채의 재측정요소	0	0	0	0	747,776,495	747,776,495	(139,645,665)	608,130,830
2021.12.31 (기말자본)	13,514,218,500	445,817,583,702	(152,062,701)	48,474,417,968	156,768,943,697	664,423,101,166	33,315,501,144	697,738,602,310

## 연결 현금흐름표

제 8 기 2021.01.01 부터 2021.12.31 까지

제 7 기 2020.01.01 부터 2020.12.31 까지

제 6 기 2019.01.01 부터 2019.12.31 까지

(단위 : 원)

	제 8 기	제 7 기	제 6 기
영업활동현금흐름	188,121,562,369	115,296,351,214	191,598,810,084
영업으로부터 창출된 현금흐름	221,382,045,470	124,680,903,114	208,187,018,902
당기순이익(손실)	29,743,240,654	(40,833,000,718)	(48,334,159,059)
조정	162,056,489,604	200,944,244,751	171,309,254,325
순운전자본의 변동	29,582,315,212	(35,430,340,919)	85,211,923,636
이자수취(영업)	5,720,986,288	5,211,734,089	7,559,027,034
이자지급(영업)	(17,539,440,623)	(18,897,732,974)	(19,993,708,710)
배당금수취(영업)	0	7,639,597,852	6,386,216,085
법인세환급(납부)	(21,442,028,766)	(3,338,150,867)	(10,539,743,227)
투자활동현금흐름	(101,797,538,488)	(124,488,214,063)	(292,052,101,856)
기타금융자산의 감소	1,238,960,000	5,525,000	6,670,000
단기금융상품의 감소	120,547,340,555	49,549,938,029	54,105,600,000
장기금융상품의 감소	1,378,129,816	1,947,284,033	83,823,375
유형자산의 처분	26,809,093,463	33,477,252,277	22,050,061,356
무형자산의 처분	0	268,381,552	0
단기대여금의 감소	3,426,358,380	887,721,910	20,757,943,824
장기대여금의 감소	3,279,829,336	8,194,013,296	8,584,256,396
임차보증금의 감소	2,063,556,343	923,068,836	670,392,097
투자금융상품의 감소	889,338	349,087,008	0
종속기업투자주식의 처분	2,943,493,651	0	0
관계기업투자주식의 처분	0	6,512,797,200	0
사업부 양도에 따른 순현금흐름	0	1,960,193,298	12,302,740,000
정부보조금의 증가	456,800,195	0	0
단기금융상품의 증가	(151,710,088,491)	(44,005,901,041)	(54,103,831,637)
기타금융상품의 증가	0	(330,000,000)	(750,000,000)
투자금융자산의 증가	(100,000,000)	0	0
관계기업투자주식의 취득	(1,506,890,000)	(22,829,696,000)	(2,700,000,000)
유형자산의 취득	(106,327,399,533)	(126,391,167,404)	(283,366,467,526)
사용권자산의 취득	(650,577,960)	0	(42,532,968,540)
무형자산의 취득	(1,861,298,202)	(3,742,466,232)	(5,870,378,756)
단기대여금의 증가	(598,865,414)	(5,981,365,277)	(7,463,911,496)
장기금융상품의 증가	(1,060,982,182)	(13,775,359,426)	(642,639,700)
임차보증금의 증가	(125,887,783)	(2,626,345,263)	(389,068,047)
장기대여금의 증가	0	0	(4,260,346,583)
사업결합으로 인한 순현금흐름	0	(8,881,175,859)	(8,533,976,619)
재무활동현금흐름	(119,857,063,063)	49,461,902,107	80,150,426,806
단기차입금의 증가	243,866,246,369	358,294,609,213	974,927,744,807

장기차입금 및 사채의 증가	22,029,058,000	94,010,602,032	113,972,977,089
정부보조금의 증가	1,283,241,506	2,958,519,111	552,235,286
임대보증금의 증가	6,294,310	0	1,973,726
종속기업투자지분의 일부 처분	0	51,444,269,500	0
단기차입금의 상환	(327,491,195,664)	(413,152,883,638)	(962,863,335,487)
유동성장기부채 상환	(36,296,190,930)	(27,774,492,669)	(28,482,396,049)
장기차입금의 상환	(11,180,837,621)	(9,428,431,416)	(12,578,423,308)
배당금의 지급	(3,925,302,126)	(2,702,275,100)	(2,702,275,100)
리스부채의 상환	(6,880,139,781)	(3,916,480,515)	(2,137,770,686)
정부보조금의 감소	(1,266,680,879)	(261,336,411)	(538,067,734)
임대보증금의 감소	(1,556,247)	(10,198,000)	(2,235,738)
외화표시 현금및현금성자산에 대한 환율변동효과	7,124,105,271	(7,862,092,561)	2,713,561,444
매각예정자산으로 분류된 현금및현금성자산의 변동	(78,303,926)	(49,449,699)	0
현금및현금성자산의순증가(감소)	(26,487,237,837)	32,358,496,998	(17,589,303,522)
기초현금및현금성자산	146,900,099,003	114,541,602,005	132,130,905,527
기말현금및현금성자산	120,412,861,166	146,900,099,003	114,541,602,005

### 3. 연결재무제표 주석

제8(당)기 : 2021년 1월 1일부터 2021년 12월 31일까지

제7(전)기 : 2020년 1월 1일부터 2020년 12월 31일까지

주식회사 서연이화와 그 종속기업

#### 1. 회사의 개요

기업회계기준서 제1110호 '연결재무제표'에 의한 지배기업인 주식회사 서연이화(이하 "지배기업")는 2014년 7월 1일 주식회사 서연에서 인적분할로 설립되어 2014년 8월 한국거래소 유가증권시장에 주식을 상장한 공개법인으로서 자동차부속부품의 제조 및 판매사업을 영위하고 있으며, 2015년 12월 21일 주주총회를 통해 회사의 상호를 한일이화 주식회사에서 주식회사 서연이화로 변경하였습니다. 지배기업과 그 종속기업(이하 지배기업과 종속기업을 합하여 '연결회사')은 주요 해외거점에 생산공장을 보유하고 있으며, 주로 미국, 중국, 인도 그리고 유럽에서 제품을 판매하고 있습니다. 지배기업이 보유하고 있는 생산시설 현황은 다음과 같습니다.

소 재 지	생산개시일	생산 품목
울 산 공 장	1972년 4월	승용차, 상용차 내장 부품
아 산 공 장	1999년 4월	승용차 내장 부품

당기말 현재 지배기업의 자본금은 보통주 13,514,219천원이며, 당기말 현재 주요 주주현황은 다음과 같습니다.

주 주 명	소유주식수(주)	지 분 율(%)
(주)서연	13,162,996	48.70
유양석 (특수관계자 포함)	2,259,801	8.36
자기주식	5,686	0.02
기타	11,599,954	42.92
합 계	27,028,437	100.00



## 2. 중요한 회계정책

### 2.1 연결재무제표 작성기준

연결회사의 연결재무제표는 한국채택국제회계기준에 따라 작성되었습니다.

연결재무제표 작성에 적용된 중요한 회계정책은 아래 기술되어 있으며, 당기 연결재무제표의 작성에 적용된 중요한 회계정책은 아래에서 설명하는 기준서나 해석서의 도입과 관련된 영향을 제외하고는 전기 연결재무제표 작성시 채택한 회계정책과 동일합니다.

연결재무제표는 아래의 회계정책에서 설명한 바와 같이 매 보고기간 말에 재평가금액이나 공정가치로 측정되는 특정 비유동자산과 금융자산을 제외하고는 역사적원가주의를 기준으로 작성되었습니다. 역사적원가는 일반적으로 자산을 취득하기 위하여지급한 대가의 공정가치로 측정하고 있습니다.

공정가치는 가격이 직접 관측 가능한지 아니면 가치평가기법을 사용하여 추정하는지의 여부에 관계없이 측정일에 시장참여자 사이의 정상거래에서 자산을 매도하면서 수취하거나 부채를 이전하면서 지급하게 될 가격입니다. 자산이나 부채의 공정가치를 추정함에 있어 연결회사는 시장참여자가 측정일에 자산이나 부채의 가격을 결정할 때 고려하는 자산이나 부채의 특성을 고려합니다. 기업회계기준서 제1102호 '주식기준보상'의 적용범위에 포함되는 주식기준보상거래, 기업회계기준서 제1116호 '리스'의 적용범위에 포함되는 리스거래, 기업회계기준서 제1002호 '재고자산'의 순실현가능가치 및 기업회계기준서 제1036호 '자산손상'의 사용가치와 같이 공정가치와 일부유사하나 공정가치가 아닌 측정치를 제외하고는 측정 또는 공시목적상 공정가치는 상기에서 설명한 원칙에 따라 결정됩니다.

경영진은 재무제표를 승인하는 시점에 연결회사가 예측가능한 미래기간 동안 계속기업으로서 존속할 수 있는 충분한 자원을 보유한다는 합리적인 기대를 가지고 있습니다. 따라서 경영진은 계속기업을 전제로 재무제표를 작성하였습니다.

## 2.2 회계정책과 공시의 변경

### 2.2.1 연결회사가 채택한 제·개정 기준서 및 해석서

연결회사는 2021년 1월 1일로 개시하는 회계기간부터 다음의 제·개정 기준서 및 해석서를 신규로 적용하였습니다.

(1) 2021년 6월 30일 후에도 제공되는 코로나19 관련 임차료 할인- 기업회계기준서 제 1116호'리스'(개정)

연결회사는 코로나19의 직접적인 결과로 인한 임차료의 할인 등에 대해 리스이용자가 적용할 수 있는 실무적 간편법을 2022년 6월 30일 이전에 지급하여야 할 리스료의 감면에도 적용할 수 있도록 하는 '2021년 6월 30일 후에도 제공되는 코로나19 관련 임차료 할인(기업회계기준서 제1116호 개정)'을 적용하였습니다.

동 실무적 간편법은 리스이용자에게 코로나19 관련 임차료 할인 등이 리스변경에 해당하는지 여부를 평가하지 않는 선택을 할 수 있도록 허용합니다. 이러한 선택을 한 리스이용자는 코로나19 관련 임차료 할인 등으로 인한 리스료 변경을 그러한 변동이 리스변경이 아닐 경우에 리스이용자가 회계처리하는 방식과 일관되게 회계처리합니다.

동 실무적 간편법은 코로나19의 직접적인 결과로 발생한 임차료 할인 등에만 적용되며 아래의 조건을 모두 충족하는 경우에 적용 합니다.

- 리스료의 변동으로 수정된 리스대가가 변경 전 리스대가와 실질적으로 동일하거나 그보다 작음
- 리스료 감면이 2022년 6월 30일 이전에 지급하여야 할 리스료에만 영향을 미침(예를 들어 임차료 할인 등이 2022년 6월 30일 이전에 지급하여야 할 리스료를 감소시키고 2022년 6월 30일 후에 리스료를 증가시키는 경우 이러한 조건을 충족함)
- 그 밖의 리스기간과 조건은 실질적으로 변경되지 않음

(2) 기업회계기준서 제1109호 '금융상품', 제1039호 '금융상품: 인식과 측정', 제1107호 '금융상품: 공시', 제1104호 '보험계약' 및 제1116호 '리스' 개정 - 이자율지표 개혁(2단계 개정)

이자율지표 개혁과 관련하여 상각후원가로 측정되는 금융상품의 이자율지표 대체시 장부금액이 아닌 유효이자율을 조정하고, 위험회피관계에서 이자율지표 대체가 발생한 경우에도 중단없이 위험회피회계를 계속할 수 있도록 하는 등의 예외규정을 포함하고 있습니다. 해당 기준서의 개정이 재무제표에 미치는 중요한 영향은 없습니다.

## 2.2.2 연결회사가 적용하지 않은 제·개정 기준서 및 해석서

제정 또는 공표되었으나 시행일이 도래하지 않아 적용하지 아니한 제·개정 기준서 및 해석서는 다음과 같습니다.

### (1) 기업회계기준서 제1001호 '재무제표 표시'- 유동부채와 비유동부채의 분류(개정)

동 개정사항은 재무상태표에서 유동부채와 비유동부채의 표시에만 영향을 미치며, 자산, 부채 및 손익의 금액이나 인식시점 또는 해당 항목들에 대한 공시정보에 영향을 미치지 않습니다.

동 개정사항은 유동부채와 비유동부채의 분류는 보고기간말에 존재하는 기업의 권리에 근거한다는 점을 명확히 하고 기업이 부채의 결제를 연기할 수 있는 권리를 행사할 지 여부에 대한 기대와는 무관하다는 점을 강조합니다. 그리고 보고기간말에 차입약정을 준수하고 있다면 해당 권리가 존재한다고 설명하고 결제는 현금, 지분상품, 그 밖의 자산 또는 용역을 거래 상대방에게 이전하는 것으로 그 정의를 명확히 합니다.

동 개정사항은 2023년 1월 1일 이후 최초로 시작하는 회계연도의 개시일 이후 소급적으로 적용되며 조기적용이 허용됩니다.

## (2) 기업회계기준서 제1103호 '사업결합'- 개념체계에 대한 참조(개정)

동 개정사항은 기업회계기준서 제1103호에서 종전의 개념체계('개념체계'(2007)) 대신 '개념체계'(2018)를 참조하도록 하는 내용을 포함하고 있습니다. 또한 동 개정사항은 기업회계기준서 제1037호의 적용범위에 포함되는 충당부채나 우발부채의 경우취득자는 취득일에 과거사건의 결과로 현재의무가 존재하는지를 판단하기 위해 기업회계기준서 제1037호를 적용한다는 요구사항을 추가합니다. 기업회계기준해석서 제2121호의 적용범위에 해당하는 부담금의 경우 취득자는 부담금을 납부할 부채를 생기게 하는 의무발생사건이 취득일까지 일어났는지를 판단하기 위해 기업회계기준해석서 제2121호를 적용합니다.

동 개정사항은 취득자는 사업결합에서 우발자산을 인식하지 않는다는 명시적인 문구를 추가합니다.

동 개정사항은 취득일이 2022년 1월 1일 이후 최초로 시작되는 회계연도의 개시일 이후인 사업결합에 적용합니다. 동 개정사항과 함께 공표된 '한국채택국제회계기준에서 개념체계 참조에 대한 개정'에 따른 모든 개정사항을 동 개정사항 보다 먼저 적용하거나 동 개정사항과 동시에 적용하는 경우에만 동 개정사항의 조기 적용이 허용됩니다.

## (3) 기업회계기준서 제1016호 '유형자산'- 의도한 방식으로 사용하기 전에 생산된 재화의 매각금액과 관련 원가(개정)

동 개정사항은 유형자산을 경영진이 의도하는 방식으로 가동하는 데 필요한 장소와 상태에 이르게 하는 과정에서 생산된 재화의 매각금액을 유형자산의 원가에서 차감하는 것을 금지합니다. 따라서 그러한 매각금액과 관련 원가를 당기손익으로 인식하며, 해당 원가는 기업회계기준서 제1002호에 따라 측정합니다.

생산된 재화가 기업의 통상적인 활동의 산출물이 아니어서 당기손익에 포함한 매각금액과 원가를 포괄손익계산서에 별도로 표시하지 않는다면 그러한 매각금액과 원가의 크기, 그리고 매각금액과 원가가 포함되어 있는 포괄손익계산서의 계정을 공시하여야 합니다.

동 개정사항은 이 개정내용을 처음 적용하는 연결재무제표에 표시된 가장 이른 기간의 개시일 이후에 경영진이 의도한 방식으로 가동할 수 있는 장소와 상태에 이른 유형자산에 대해서만 소급 적용합니다. 동 개정사항의 최초 적용 누적효과는 표시되는 가장 이른 기간의 시작일에 이익잉여금(또는 적절하다면 자본의 다른 구성요소)의 기초 잔액을 조정하여 인식합니다. 동 개정사항은 2022년 1월 1일 이후 최초로 시작되는 회계연도부터 적용되며, 조기적용이 허용됩니다.

(4) 기업회계기준서 제1037호 '충당부채, 우발부채, 우발자산'- 손실부담계약-계약이행원가 (개정)

동 개정사항은 계약이행원가는 계약에 직접 관련되는 원가로 구성된다는 것을 명확히 합니다. 계약과 직접 관련된 원가는 계약을 이행하기 위한 증분원가(예: 직접노무원가, 직접재료원가)와 계약을 이행하기 위한 직접 관련된 그 밖의 원가 배분액(예: 계약의 이행에 사용된 유형자산의 감가상각비)으로 구성됩니다.

동 개정사항은 이 개정사항을 최초로 적용하는 회계연도의 개시일에 모든 의무의 이행이 완료되지 않은 계약에 적용합니다. 비교연결재무제표는 재작성 하지 않고, 그대신 개정 내용을 최초로 적용함에 따른 누적효과를 최초적용일의 기초이익잉여금 또는 적절한 경우 다른 자본요소로 인식합니다.

동 개정사항은 2022년 1월 1일 이후 최초로 시작되는 회계연도부터 적용되며, 조기적용이 허용됩니다.

## (5) 한국채택국제회계기준 2018-2020 연차개선

동 연차개선은 기업회계기준서 제1101호 '한국채택국제회계기준의 최초채택', 기업회계기준서 제1109호 '금융상품', 기업회계기준서 제1116호 '리스', 기업회계기준서 제1041호 '농림어업'에 대한 일부 개정사항을 포함하고 있습니다.

### ① 기업회계기준서 제 1101호 '한국채택국제회계기준의 최초채택'

동 개정사항은 지배기업보다 늦게 최초채택기업이 되는 종속기업의 누적환산차이의 회계처리와 관련하여 추가적인 면제를 제공합니다. 기업회계기준서 제1101호 문단 D16(1)의 면제규정을 적용하는 종속기업은 지배기업의 한국채택국제회계기준 전환일에 기초하여 지배기업의 연결재무제표에 포함될 장부금액으로 모든 해외사업장의 누적환산차이를 측정하는 것을 선택할 수 있습니다. 다만 지배기업이 종속기업을 취득하는 사업결합의 효과와 연결절차에 따른 조정사항은 제외합니다. 관계기업이나 공동기업이 기업회계기준 제1101호 문단 D16(1)의 면제규정을 적용하는 경우에도 비슷한 선택을 할 수 있습니다.

동 개정사항은 2022년 1월 1일 이후 최초로 시작되는 회계연도부터 적용되며, 조기적용이 허용됩니다.

### ② 기업회계기준서 제1109호 '금융상품'

동 개정사항은 금융부채의 제거 여부를 평가하기 위해 '10%' 테스트를 적용할 때, 기업(차입자)과 대여자 간에 수취하거나 지급하는 수수료만을 포함하며, 여기에는 기업이나 대여자가 다른 당사자를 대신하여 지급하거나 수취하는 수수료를 포함한다는 점을 명확히 하고 있습니다. 동 개정사항은 최초 적용일 이후 발생한 변경 및 교환에 대하여 전진적으로 적용됩니다.

동 개정사항은 2022년 1월 1일 이후 최초로 시작되는 회계연도부터 시행되며 조기적용이 허용됩니다.

### ③ 기업회계기준서 제1116호 '리스'

동 개정사항은 기업회계기준서 제1116호 사례13에서 리스개량 변제액에 대한 내용을 삭제 하였습니다. 동 개정사항은 적용사례에만 관련되므로, 시행일은 별도로 규정되지 않았습니다.

### ④ 기업회계기준서 제1041호 '농림어업'

동 개정사항은 생물자산의 공정가치를 측정할 때 세금 관련 현금흐름을 제외하는 요구사항을 삭제하였습니다. 이는 기업회계기준서 제1041호의 공정가치 측정과 내부적으로 일관된 현금흐름과 할인율을 사용하도록 하는 기업회계기준서 제1113호의 요구사항과 일관되도록 하며, 기업은 가장 적절한 공정가치 측정을 위해 세전 또는 세후 현금흐름 및 할인율을 사용할지 선택할 수 있습니다.

동 개정사항은 2022년 1월 1일 이후 최초로 시작되는 회계연도부터 시행되며 조기적용이 허용됩니다.

### (6) 기업회계기준서 제1001호 '재무제표 표시' 및 국제회계기준 실무서2 '중요성에 대한 판단'(개정)- 회계정책 공시

동 개정사항은 회계정책의 공시에 대한 기업회계기준서 제1001호의 요구사항을 변경하며, '유의적인 회계정책'이라는 모든 용어를 '중요한 회계정책 정보'로 대체합니다.

기업회계기준서 제1001호 관련 문단도 중요하지 않는 거래, 그 밖의 사건 또는 상황과 관련되는 회계정책 정보는 중요하지 않으며 공시될 필요가 없다는 점을 명확히 하기 위해 개정합니다. 회계정책 정보는 금액이 중요하지 않을지라도 관련되는 거래, 그 밖의 사건 또는 상황의 성격 때문에 중요할 수 있습니다. 그러나 중요한 거래, 그 밖의 사건 또는 상황과 관련되는 모든 회계정책 정보가 그 자체로 중요한 것은 아닙니다. 또한 국제회계기준 실무서2에서 기술한 '중요성 과정의 4단계'의 적용을 설명하고 적용하기 위한 지침과 사례가 개발되었습니다.

동 개정사항은 2023년 1월 1일 이후 최초로 시작되는 회계연도부터 전진적으로 적용되며, 조기적용이 허용됩니다. 국제회계기준실무서2에 대한 개정사항은 시행일이나 경과규정을 포함하지 않습니다.

### (7) 기업회계기준서 제1008호 '회계정책, 회계추정치의 변경과 오류'(개정)- 회계추정치의 정의

동 개정사항은 회계추정의 변경에 대한 정의를 회계추정치의 정의로 대체합니다. 새로운 정의에 따르면 회계추정치는 "측정불확실성의 영향을 받는 재무제표상 화폐금액"입니다.

동 개정사항은 2023년 1월 1일 이후 최초로 시작되는 회계연도부터 적용되며 조기적용이 허용됩니다. 이 개정내용을 처음 적용하는 회계연도 시작일 이후에 발생하는 회계추정치 변경과 회계정책 변경에 적용합니다.

### (8) 기업회계기준서 제1012호 '법인세'- 단일 거래에서 생기는 자산과 부채에 관련되는 이연

## 법인세

동 개정사항은 최초인식 예외규정의 적용범위를 축소합니다. 동 개정사항에 따르면 동일한 금액으로 가산할 일시적차이와 차감할 일시적차이를 생기게 하는 거래에는 최초인식 예외규정을 적용하지 않습니다.

적용가능한 세법에 따라 사업결합이 아니고 회계이익과 과세소득에 영향을 미치지 않는 거래에서 자산이나 부채를 최초로 인식할 때 같은 금액의 가산할 일시적차이와 차감할 일시적차이가 생길 수 있습니다. 예를 들어 이러한 상황은 리스개시일에 기업회계기준서 제1116호를 적용하여 리스부채와 이에 대응하는 사용권자산을 인식할 때 발생할 수 있습니다.

기업회계기준서 제1012호의 개정예에 따라 관련된 이연법인세자산과 이연법인세부채를 인식해야 하며, 이연법인세자산의 인식은 기업회계기준서 제1012호의 회수가능성 요건을 따르게 됩니다.

동 개정사항은 2023년 1월 1일 이후 최초로 시작되는 회계연도부터 적용되며 조기적용이 허용됩니다.

### (9) 기업회계기준서 제1117호 '보험계약'(제정)

기업회계기준서 제1117호는 보험계약의 인식, 측정, 표시 및 공시에 대한 원칙을 설정하고, 기업회계기준서 제1104호 보험계약을 대체합니다.

기업회계기준서 제1117호는 직접참가특성이 있는 보험계약에 대해 변동수수료접근법을 적용하는 수정된 일반모형을 설명합니다. 특정요건을 충족하는 경우 보험료배분접근법을 이용하여 잔여보장부채를 측정함으로써 일반모형은 단순화됩니다.

일반모형은 미래현금흐름의 금액, 시기 및 불확실성을 추정하기 위해 현행의 가정을 이용하며, 그러한 불확실성에 대한 원가를 명시적으로 측정합니다. 시장이자율과 보험계약자의 옵션 및 보증의 영향을 고려합니다.

기업회계기준서 제1117호는 실무적으로 불가능하며 수정소급법이나 공정가치법이 적용되는 경우가 아니라면 소급적으로 적용되어야 합니다.

경과규정의 목적상 최초 적용일은 동 기준서를 최초로 적용하는 회계연도의 개시일이며, 전환일은 최초 적용일의 직전 기간의 기초시점입니다.

연결회사는 상기에 열거된 제·개정사항이 연결재무제표에 미치는 영향에 대하여 검토 중에 있습니다.



## 2.3 연결

연결회사는 기업회계기준서 제1110호 '연결재무제표'에 따라 연결재무제표를 작성하고 있습니다.

### (1) 종속기업

종속기업은 지배기업이 지배하고 있는 모든 기업입니다. 연결회사가 투자한 기업에 관여해서 변동이익에 노출되거나 변동이익에 대한 권리가 있고, 투자한 기업에 대해 자신의 힘으로 그러한 이익에 영향을 미칠 능력이 있는 경우, 해당 기업을 지배한다고 판단합니다.

종속기업은 연결회사가 지배하게 되는 시점부터 연결재무제표에 포함되며, 지배력을 상실하는 시점에 연결재무제표에서 제외됩니다.

연결회사의 사업결합은 취득법으로 회계처리됩니다. 이전대가는 취득일의 공정가치로 측정하고, 사업결합으로 취득한 식별가능한 자산·부채 및 우발부채는 취득일의 공정가치로 최초 측정하고 있습니다. 연결회사는 청산 시 순자산의 비례적 몫을 제공하는 비지배지분을 사업결합 건별로 판단하여 피취득자의 순자산 중 비례적 지분 또는 공정가치로 측정합니다. 그 밖의 비지배지분은 다른 기준서의 요구사항이 없다면 공정가치로 측정합니다. 취득관련 원가는 발생시 당기비용으로 인식됩니다.

영업권은 이전대가, 피취득자에 대한 비지배지분의 금액과 취득자가 이전에 보유하고 있던 피취득자에 대한 지분의 취득일의 공정가치 합계액이 취득한 식별가능한 순자산을 초과하는 금액으로 인식됩니다. 이전대가 등이 취득한 종속기업 순자산의 공정가액보다 작다면, 그 차액은 당기손익으로 인식됩니다.

연결회사 내의 기업간에 발생하는 거래로 인한 채권, 채무의 잔액, 수익과 비용 및 미실현이익 등은 제거됩니다. 또한 종속기업의 회계정책은 연결회사에서 채택한 회계정책을 일관성 있게 적용하기 위해 차이가 나는 경우 수정됩니다.

지배력의 상실을 발생시키지 않는 비지배지분과의 거래는 비지배지분의 조정금액과 지급 또는 수취한 대가의 공정가치의 차이를 지배기업의 소유주에게 귀속되는 자본으로 직접 인식합니다.

연결회사가 종속기업에 대해 지배력을 상실하는 경우, 보유하고 있는 해당 기업의 잔여 지분은 동 시점에 공정가치로 재측정되며, 관련 차액은 당기손익으로 인식됩니다.

## (2) 관계기업

관계기업은 연결회사가 유의적 영향력을 보유하는 기업이며, 관계기업 투자는 최초에 취득 원가로 인식하며 이후 지분법을 적용합니다.

연결회사와 관계기업 간의 거래에서 발생한 미실현이익은 연결회사의 관계기업에 대한 지분에 해당하는 부분만큼 제거됩니다. 관계기업의 손실 중 연결회사의 지분이 관계기업에 대한 투자지분(순투자의 일부를 구성하는 장기투자지분 포함)과 같거나 초과하는 경우에는 지분법 적용을 중지합니다. 단, 연결회사의 지분이 영(0)으로 감소된 이후 추가 손실분에 대하여 연결회사에 법적·의제 의무가 있거나, 관계기업을 대신하여 지급하여야 하는 경우, 그 금액까지만 손실과 부채로 인식합니다. 또한 관계기업 투자에 대한 객관적인 손상의 징후가 있는 경우 관계기업 투자의 회수가능액과 장부금액과의 차이는 손상차손으로 인식됩니다. 연결회사는 지분법을 적용하기 위하여 관계기업의 재무제표를 이용할 때, 유사한 상황에서 발생한 동일한 거래나 사건에 대하여 연결회사가 적용하는 회계정책과 동일한 회계정책이 적용되었는지 검토하여 필요한 경우 관계기업의 재무제표를 조정합니다.

## 2.4 외화환산

### (1) 기능통화와 표시통화

연결회사는 연결회사 내 개별기업의 재무제표에 포함되는 항목들을 각각의 영업활동이 이뤄지는 주된 경제 환경에서의 통화("기능통화")를 적용하여 측정하고 있습니다. 지배기업의 기능통화는 대한민국 원화이며, 연결재무제표는 대한민국 원화로 표시되어 있습니다.

### (2) 외화거래와 보고기간말의 환산

외화거래는 거래일의 환율 또는 재측정되는 항목인 경우 평가일의 환율을 적용한 기능통화로 인식됩니다. 외화거래의 결제나 화폐성 외화 자산·부채의 환산에서 발생하는 외환차이는 당기손익으로 인식됩니다. 다만, 조건을 충족하는 현금흐름위험회피나 순투자의 위험회피의 효과적인 부분과 관련되거나 보고기업의 해외사업장에 대한 순투자의 일부인 화폐성항목에서 생기는 손익은 기타포괄손익으로 인식합니다.

외환차이는 연결포괄손익계산서에 금융수익 또는 금융원가로 표시됩니다.

비화폐성 금융자산·부채로부터 발생하는 외환차이는 공정가치 변동손익의 일부로 보아 당기손익-공정가치 측정 지분상품으로부터 발생하는 외환차이는 당기손익으로, 기타포괄손익-공정가치 측정 지분상품의 외환차이는 기타포괄손익에 포함하여 인식됩니다.

## 2.5 금융자산

### (1) 분류

연결회사는 다음의 측정 범주로 금융자산을 분류합니다.

- 기타포괄손익 공정가치 측정 금융자산
- 당기손익 공정가치 측정 금융자산
- 상각후원가 측정 금융자산

금융자산은 금융자산의 관리를 위한 사업모형과 금융자산의 계약상 현금흐름 특성에 근거하여 분류합니다.

공정가치로 측정하는 금융자산의 손익은 당기손익 또는 기타포괄손익으로 인식합니다. 채무상품에 대한 투자는 해당 자산을 보유하는 사업모형에 따라 당기손익 또는 기타포괄손익으로 인식합니다. 연결회사는 금융자산을 관리하는 사업모형을 변경하는 경우에만 채무상품을 재분류합니다.

단기매매항목이 아닌 지분상품에 대한 투자는 최초 인식시점에 후속적인 공정가치 변동을 기타포괄손익으로 표시할 것을 지정하는 취소불가능한 선택을 할 수 있습니다. 지정되지 않은 지분상품에 대한 투자의 공정가치 변동은 당기손익으로 인식합니다.

### (2) 측정

연결회사는 최초 인식시점에 금융자산을 공정가치로 측정하며, 당기손익-공정가치 측정 금융자산이 아닌 경우에 해당 금융자산의 취득이나 해당 금융부채의 발행과 직접 관련되는 거래원가는 공정가치에 가산합니다. 당기손익-공정가치 측정 금융자산의 거래원가는 당기손익으로 비용처리합니다.

내재파생상품을 포함하는 복합계약은 계약상 현금흐름이 원금과 이자로만 구성되어 있는지를 결정할 때 해당 복합계약 전체를 고려합니다.

#### ① 채무상품

금융자산의 후속적인 측정은 금융자산의 계약상 현금흐름 특성과 그 금융자산을 관리하는 사업모형에 근거합니다. 연결회사는 채무상품을 다음의 세 범주로 분류합니다.

#### (가) 상각후원가 측정 금융자산

계약상 현금흐름을 수취하기 위해 보유하는 것이 목적인 사업모형하에서 금융자산을 보유하고, 계약상 현금흐름이 원리금만으로 구성되어 있는 자산은 상각후원가로 측정합니다. 상각후원가로 측정하는 금융자산으로서 위험회피관계의 적용대상이 아닌 금융자산의 손익은 해당 금융자산을 제거하거나 손상할 때 당기손익으로 인식합니다. 유효이자율법에 따라 인식하는 금융자산의 이자수익은 '금융수익'에 포함됩니다.

#### (나) 기타포괄손익-공정가치 측정 금융자산

계약상 현금흐름의 수취와 금융자산의 매도 둘 다를 통해 목적을 이루는 사업모형 하에서 금융자산을 보유하고, 계약상 현금흐름이 원리금만으로 구성되어 있는 금융자산은 기타포괄손익-공정가치로 측정합니다. 손상차손(환입)과 이자수익 및 외환손익을 제외하고는, 기타포괄손익-공정가치로 측정하는 금융자산의 손익은 기타포괄손익으로 인식합니다.

금융자산을 제거할 때에는 인식한 기타포괄손익누계액을 자본에서 당기손익으로 재분류합니다. 유효이자율법에 따라 인식하는 금융자산의 이자수익은 '금융수익'에 포함됩니다. 외환손익은 '금융수익 또는 금융원가'로 표시하고 손상차손은 '금융원가'로 표시합니다.

### (다) 당기손익-공정가치 측정 금융자산

상각후원가 측정이나 기타포괄손익-공정가치 측정 금융자산이 아닌 채무상품은 당기손익-공정가치로 측정됩니다. 위험회피관계가 적용되지 않는 당기손익-공정가치 측정 채무상품의 손익은 당기손익으로 인식하고 발생한 기간에 손익계산서에 '금융수익 또는 금융원가'로 표시합니다.

### ② 지분상품

연결회사는 모든 지분상품에 대한 투자를 후속적으로 공정가치로 측정합니다. 공정가치 변동을 기타포괄손익으로 표시할 것을 선택한 지분상품에 대해 기타포괄손익으로 인식한 금액은 해당 지분상품을 제거할 때에도 당기손익으로 재분류하지 않습니다. 이러한 지분상품에 대한 배당수익은 연결회사가 배당을 받을 권리가 확정된 때 '기타수익' 당기손익으로 인식합니다.

당기손익-공정가치로 측정하는 금융자산의 공정가치 변동은 손익계산서에 '금융수익 또는 금융원가'로 표시합니다. 기타포괄손익-공정가치로 측정하는 지분상품에 대한 손상차손(환입)은 별도로 구분하여 인식하지 않습니다.

### (3) 손상

연결회사는 미래전망정보에 근거하여 상각후원가로 측정하거나 기타포괄손익-공정가치로 측정하는 채무상품에 대한 기대신용손실을 평가합니다. 손상 방식은 신용위험의 유의적인 증가 여부에 따라 결정됩니다. 단, 매출채권에 대해 연결회사는 채권의 최초 인식시점부터 전체기간 기대신용손실을 인식하는 간편법을 적용합니다.

#### (4) 인식과 제거

금융자산의 정형화된 매입 또는 매도는 매매일에 인식하거나 제거합니다. 금융자산은 현금 흐름에 대한 계약상 권리가 소멸하거나 금융자산을 양도하고 소유에 따른 위험과 보상의 대부분을 이전한 경우에 제거됩니다.

연결회사가 금융자산을 양도한 경우라도 채무자의 채무불이행시의 소구권 등으로 양도한 금융자산의 소유에 따른 위험과 보상의 대부분을 연결회사가 보유하는 경우에는 이를 제거하지 않고 그 양도자산 전체를 계속하여 인식하되, 수취한 대가를 금융부채로 인식합니다. 해당 금융부채는 연결재무상태표에 '차입금'으로 분류하고 있습니다.

#### (5) 금융상품의 상계

금융자산과 부채는 인식한 자산과 부채에 대해 법적으로 집행가능한 상계권리를 현재 보유하고 있고, 순액으로 결제하거나 자산을 실현하는 동시에 부채를 결제할 의도를 가지고 있을 때 상계하여 연결재무상태표에 순액으로 표시합니다. 법적으로 집행가능한 상계권리는 미래 사건에 좌우되지 않으며, 정상적인 사업과정의 경우와 채무불이행의 경우 및 지급불능이나 파산의 경우에도 집행가능한 것을 의미합니다.

### 2.6 파생상품

파생상품은 파생상품 계약 체결 시점에 공정가치로 최초 인식되며 이후 공정가치로 재측정됩니다. 위험회피회계의 적용 요건을 충족하지 않는 파생상품의 공정가치변동은 거래의 성격에 따라 금융수익(비용)으로 연결손익계산서에 인식됩니다.

### 2.7 매출채권

매출채권은 공정가치로 인식할 때에 유의적인 금융요소를 포함하지 않는 경우에는 무조건적인 대가의 금액으로 최초 인식합니다. 매출채권은 후속적으로 유효이자율법을 적용한 상각후원가에 손실충당금을 차감하여 측정됩니다.

2.8 재고자산

재고자산은 원가와 순실현가능가치 중 작은 금액으로 표시되고, 재고자산의 원가는 다음과 같이 결정 됩니다.

구 분	내 용
상품, 원재료	이동평균법
제품, 재공품	총평균법
미착품	개별법

2.9 매각예정비유동자산(또는 처분자산집단)

비유동자산(또는 처분자산집단)은 장부금액이 매각거래를 통하여 주로 회수되고, 매각될 가능성이 매우 높은 경우에 매각예정으로 분류되며, 그러한 자산은 장부금액과 순공정가치 중 작은 금액으로 측정됩니다.



## 2.10 유형자산

유형자산은 취득원가에서 감가상각누계액과 손상차손누계액을 차감한 금액을 장부금액으로 표시하고 있습니다. 유형자산의 원가는 자산의 취득에 직접적으로 관련된 지출을 포함합니다.

토지를 제외한 자산은 취득원가에서 잔존가치를 제외하고, 다음의 추정 경제적 내용연수에 걸쳐 상각됩니다.

구분	추정내용연수	구분	추정내용연수
건 물	20 ~ 40년	공구와기구	5 ~ 10년
구 축 물	15 ~ 40년	집 기 비 품	3 ~ 15년
기 계 장 치	8 ~ 25년	동 력 시 설	8 ~ 20년
차량운반구	4 ~ 10년	기타의유형자산	3 ~ 20년

유형자산의 감가상각방법, 잔존가치 및 내용연수는 매 보고기간말에 재검토하고 있으며, 필요한 경우 회계추정의 변경으로 회계처리하고 있습니다.

## 2.11 차입원가

연결회사는 적격자산의 취득, 건설 또는 제조와 직접 관련된 차입원가를 적격자산을 의도된 용도로 사용하거나 판매가능한 상태에 이를 때까지 당해 자산원가의 일부로 자본화하고 있습니다. 적격자산이란 의도된 용도로 사용하거나 판매될 수 있는 상태가 될 때까지 상당한 기간을 필요로 하는 자산을 말합니다.

적격자산을 취득하기 위한 목적으로 차입한 당해 차입금에서 발생하는 일시적 운용 투자수익은 자본화가능차입원가에서 차감하고 있습니다.

기타 차입원가는 발생한 기간의 당기손익으로 인식하고 있습니다.

## 2.12 정부보조금

정부보조금은 보조금의 수취와 정부보조금에 부가된 조건의 준수에 대한 합리적인 확신이 있을 때 공정가치로 인식됩니다. 자산관련보조금은 자산의 장부금액을 계산할 때 차감하여 표시되며, 수익관련보조금은 이연하여 정부보조금의 교부 목적과 관련된 비용에서 차감하여 표시됩니다.

## 2.13 무형자산

영업권은 주식 2.3(1)에서 설명한 방식으로 측정되며, 원가에서 손상차손누계액을 포함한 금액으로 표시되고 있습니다. 영업권을 제외한 무형자산은 역사적 원가로 최초 인식되고, 원가에서 상각누계액과 손상차손누계액을 차감한 금액으로 표시됩니다.

회원권은 이용 가능 기간에 대하여 예측가능한 제한이 없으므로 내용연수가 한정되지 않아 상각되지 않습니다. 한정된 내용연수를 가지는 다음의 무형자산은 추정내용연수동안 정액법으로 상각됩니다.

구 분	내 용 연 수
산업재산권	5년 ~ 10년
기타의 무형자산	7년

## 2.14 비금융자산의 손상

영업권이나 내용연수가 비한정인 무형자산에 대하여는 매년, 상각대상 자산에 대하여는 자산손상을 시사하는 징후가 있을 때 손상검사를 수행하고 있습니다. 손상차손은 회수가가능액(사용가치 또는 처분부대원가를 차감한 공정가치 중 높은 금액)을 초과하는 장부금액만큼 인식되고 영업권 이외의 비금융자산에 대한 손상차손은 매 보고기간말에 환입가능성이 검토됩니다.

## 2.15 매입채무와 기타채무

매입채무와 기타채무는 연결회사가 보고기간말 전에 재화나 용역을 제공받았으나 지급되지 않은 부채입니다. 해당 채무는 무담보이며, 보통 인식 후 30일 이내에 지급됩니다. 매입채무와 기타 채무는 지급기일이 보고기간 후 12개월 후가 아니라면 유동부채로 표시되었습니다. 해당 채무들은 최초에 공정가치로 인식되고 후속적으로 유효이자율법을 적용한 상각후원가로 측정됩니다.

## 2.16 금융부채

### (1) 분류 및 측정

연결회사의 당기손익-공정가치 측정 금융부채는 단기매매목적의 금융상품입니다. 주로 단기 간 내에 재매입할 목적으로 부담하는 금융부채는 단기매매금융부채로 분류됩니다. 또한, 위험회피회계의 수단으로 지정되지 않은 파생상품이나 금융상품으로부터 분리된 내재파생상품도 단기매매금융부채로 분류됩니다.

당기손익-공정가치 측정 금융부채, 금융보증계약, 금융자산의 양도가 제거조건을 충족하지 못하는 경우에 발생하는 금융부채를 제외한 모든 비파생금융부채는 상각후원가로 측정하는 금융부채로 분류되고 있으며, 연결채무상태표상 '매입채무', '차입금' 및 '기타금융부채' 등으로 표시됩니다.

특정일에 의무적으로 상환해야 하는 우선주는 부채로 분류됩니다. 이러한 우선주에 대한 유효이자율법에 따른 이자비용은 다른 금융부채에서 인식한 이자비용과 함께 손익계산서상 '금융원가'로 인식됩니다.

보고기간 후 12개월 이상 부채의 결제를 연기할 수 있는 무조건의 권리를 가지고 있지 않다면 차입금은 유동부채로 분류합니다.

## (2) 제거

금융부채는 계약상 의무가 이행, 취소 또는 만료되어 소멸되거나 기존 금융부채의 조건이 실질적으로 변경된 경우에 연결재무상태표에서 제거됩니다. 소멸하거나 제3자에게 양도한 금융부채의 장부금액과 지급한 대가(양도한 비현금자산이나 부담한 부채를 포함)의 차액은 당기손익으로 인식합니다.

### 2.17 금융보증계약

연결회사가 제공한 금융보증계약은 최초 인식시 공정가치로 측정되며, 후속적으로는다음 중 큰 금액으로 측정하여 '기타금융부채'로 인식됩니다.

(1) 금융상품의 손상규정에 따라 산정한 손실충당금

(2) 최초 인식금액에서 기업회계기준서 제1115호에 따라 인식한 이익누계액을 차감한 금액

### 2.18 충당부채

과거사건의 결과로 현재의 법적의무나 의제의무가 존재하고, 그 의무를 이행하기 위한 자원의 유출가능성이 높으며, 당해 금액의 신뢰성 있는 추정이 가능한 경우 판매보증충당부채를 인식하고 있습니다. 충당부채는 의무를 이행하기 위하여 예상되는 지출액의 현재가치로 측정되며, 시간경과로 인한 충당부채의 증가는 이자비용으로 인식됩니다.

## 2.19 당기법인세 및 이연법인세

법인세비용은 당기법인세와 이연법인세로 구성됩니다. 법인세는 기타포괄손익이나 자본에 직접 인식된 항목과 관련된 금액은 해당 항목에서 직접 인식하며, 이를 제외하고는 당기손익으로 인식됩니다.

당기법인세비용은 보고기간말 현재 제정되었거나 실질적으로 제정된 세법에 근거하여 측정합니다. 경영진은 적용 가능한 세법 규정이 해석에 따라 달라질 수 있는 상황에 대하여 연결회사가 세무신고시 적용한 세무정책에 대하여 주기적으로 평가하고 있습니다. 연결회사는 세무당국에 납부할 것으로 예상되는 금액에 기초하여 당기법인세비용을 인식합니다.

이연법인세는 자산과 부채의 장부금액과 세무기준액의 차이로 발생하는 일시적 차이에 대하여 장부금액을 회수하거나 결제할 때의 예상 법인세효과로 인식됩니다. 다만, 사업결합 이외의 거래에서 자산, 부채를 최초로 인식할 때 발생하는 이연법인세자산과 부채는 그 거래가 회계이익이나 과세소득에 영향을 미치지 않는다면 인식되지 않습니다.

이연법인세자산은 차감할 일시적 차이가 사용될 수 있는 미래 과세소득의 발생가능성이 높은 경우에 인식됩니다.

종속기업, 관계기업 및 공동기업 투자지분과 관련된 가산할 일시적 차이에 대해 소멸시점을 통제할 수 있고 예측가능한 미래에 일시적 차이가 소멸하지 않을 가능성이 높은 경우를 제외하고 이연법인세부채를 인식하고 있습니다. 또한 이러한 자산으로부터 발생하는 차감할 일시적 차이에 대하여 일시적 차이가 예측가능한 미래에 소멸할 가능성이 높고 일시적 차이가 사용될 수 있는 과세소득이 발생할 가능성이 높은 경우에만 이연법인세자산을 인식하고 있습니다.

이연법인세 자산과 부채는 법적으로 당기법인세자산과 당기법인세부채를 상계할 수 있는 권리를 연결회사가 보유하고 있고, 이연법인세 자산과 부채가 동일한 과세당국에 의해서 부과되는 법인세와 관련된 경우에 상계합니다. 당기법인세 자산과 부채는 법적으로 상계할 수 있는 권리를 연결회사가 보유하고 있고, 순액으로 결제할 의도가 있거나 자산을 실현하는 동시에 부채를 결제하려는 의도가 있는 경우에 상계합니다.

## 2.20 종업원 급여

### (1) 퇴직급여

연결회사의 퇴직연금제도는 확정급여제도입니다.

확정급여제도는 확정기여제도를 제외한 모든 퇴직연금제도입니다. 일반적으로 확정급여제도는 연령, 근속연수나 급여수준 등의 요소에 의하여 종업원이 퇴직할 때 지급받을 퇴직연금 급여의 금액이 확정됩니다. 확정급여제도와 관련하여 연결재무상태표에 계상된 부채는 보고기간말 현재 확정급여채무의 현재가치에서 사외적립자산의 공정가치를 차감한 금액입니다. 확정급여채무는 매년 독립된 보험계리인에 의해 예측단위적립방식에 따라 산정되며, 확정급여채무의 현재가치는 그 지급시점과 만기가 유사한 우량회사채의 이자율로 기대미래현금유출액을 할인하여 산정됩니다. 한편, 순확정급여부채와 관련한 재측정요소는 기타포괄손익으로 인식됩니다.

제도개정, 축소 또는 정산이 발생하는 경우, 과거근무원가 또는 정산으로 인한 손익은 당기손익으로 인식됩니다.

## (2) 기타장기종업원 급여

연결회사는 장기 근속 임직원에게 장기종업원급여를 제공하고 있습니다. 이 급여를 받을 수 있는 권리는 주로 5년 이상 장기간 근무한 임직원에게만 주어집니다. 기타장기종업원급여는 확정급여제도와 동일한 방법으로 측정되며, 근무원가, 기타장기종업원급여부채의 순이자 및 재측정요소는 당기손익으로 인식됩니다. 또한, 이러한 부채는 매년 독립적이고 적격한 보험계리사에 의해 평가 됩니다.

## 2.21 수익인식

연결회사는 고객에게 자동차 내장제품, SEAT 및 전장제품을 생산하여 판매하고 있으며, 제품 및 상품의 판매, 물류서비스, 판매기준 로열티를 수행의무로 식별합니다.

연결회사의 계약 조건을 분석한 결과 연결회사가 판매로 인하여 지급청구권이 있으며, 고객이 자산의 법적소유권을 가지고 있고, 물리적 점유를 이전하였고, 자산의 유의적인 위험과 보상이 고객에게 이전되며, 고객이 자산을 인수하는 시점에 수익을 인식하고 있습니다.

판매기준 로열티의 경우에는 (1) 후속 판매나 사용시점 혹은 (2) 판매기준 로열티의 일부나 전부가 배분된 수행의무를 이행하는 시점 중 나중의 사건이 일어나는 시점에 수익을 인식합니다.

특정조건의 수출매출시 발생하는 물류서비스의 경우, 연결회사는 해상운임과 해상보험료를 부담하나, 운송업자 및 보험사를 주선하는 업무를 수행하므로 물류서비스에 대해서는 운송업자 및 보험사의 대리인 역할을 수행하는 것으로 보고, 고객으로부터 수취하는 대가에서 해당 비용을 차감하여 순액으로 인식합니다.

## 2.22 리스

### (1) 연결회사가 리스이용자인 경우

연결회사는 계약 약정일에 계약이 리스인지 또는 계약에 리스가 포함되어 있는지를 평가합니다. 연결회사는 리스이용자인 경우에 단기리스(리스기간이 12개월 이하)와 소액 기초자산 리스를 제외한 모든 리스 약정과 관련하여 사용권자산과 그에 대응되는 리스부채를 인식합니다. 연결회사는 다른 체계적인 기준이 리스이용자의 효익의 형태를 더 잘 나타내는 경우가 아니라면 소액 기초자산 리스에 관련되는 리스료를 리스기간에 걸쳐 정액 기준으로 비용으로 인식합니다.

리스부채는 리스개시일에 그날 현재 지급되지 않은 리스료를 리스의 내재이자율로 할인한 현재가치로 최초 측정합니다. 만약 리스의 내재이자율을 쉽게 산정할 수 없는 경우에는 리스이용자의 증분차입이자율을 사용합니다.

증분차입이자율은 리스기간, 통화 그리고 리스의 시작시점에 따라 달라지며, 다음을 포함하는 투입변수 등에 기초하여 결정됩니다.

- 국고채 금리에 기초한 무위험이자율
- 기업 특유의 위험조정
- 채권수익률에 기초한 신용위험조정
- 리스를 체결하는 기업의 위험속성이 연결실체의 위험속성과 다르고 해당 리스가 당사의 보증에 따른 효익을 받지 못하는 경우에 해당 기업 특유의 조정



리스부채의 측정에 포함되는 리스료는 다음 금액으로 구성됩니다.

- 고정리스료 (실질적인 고정리스료를 포함하고 받을 리스 인센티브는 차감)
- 지수나 요율(이율)에 따라 달라지는 변동리스료. 처음에는 리스개시일의 지수나 요율(이율)을 사용하여 측정함
- 잔존가치보증에 따라 리스이용자가 지급할 것으로 예상되는 금액
- 리스이용자가 매수선택권을 행사할 것이 상당히 확실한 경우에 그 매수선택권의 행사가격
- 리스기간이 리스이용자의 종료선택권 행사를 반영하는 경우에 그 리스를 종료하기 위하여 부담하는 금액

연결회사는 리스부채를 연결재무상태표에서 다른 부채와 구분하여 표시합니다.

리스부채는 후속적으로 리스부채에 대한 이자를 반영하여 장부금액을 증액(유효이자율법을 사용)하고, 지급한 리스료를 반영하여 장부금액을 감액하여 측정합니다.

연결회사는 다음의 경우에 리스부채를 재측정하고 관련된 사용권자산에 대해 상응하는 조정을 합니다.

- 리스기간이 변경되거나, 매수선택권 행사에 대한 평가의 변경을 발생시키는 상황의 변경이나 유의적인 사건이 발생하는 경우. 이러한 경우 리스부채는 수정된 리스료를 수정된 할인율로 할인하여 다시 측정합니다.
- 지수나 요율(이율)의 변경이나 잔존가치보증에 따라 지급할 것으로 예상되는 금액이 변동되어 리스료가 변경되는 경우. 이러한 경우 리스부채는 수정된 리스료를 변경되지 않은 할인율로 할인하여 다시 측정합니다. 다만 변동이자율의 변동으로 리스료에 변동이 생긴 경우에는 그 이자율 변동을 반영하는 수정 할인율을 사용합니다.
- 리스계약이 변경되고 별도 리스로 회계처리하지 않는 경우. 이러한 경우 리스부채는 변경된 리스의 리스기간에 기초하여, 수정된 리스료를 리스변경 유효일 현재의 수정된 할인율로 할인하여 다시 측정합니다.

사용권자산은 리스부채의 최초 측정금액과 리스개시일이나 그 전에 지급한 리스료(받은 리스 인센티브 차감) 및 리스이용자가 부담하는 리스개설직접원가를 가산한 금액으로 구성됩니다. 사용권자산은 원가에서 감가상각누계액과 손상차손누계액을 차감하여 후속 측정합니다.

연결회사가 리스 조건에서 요구하는 대로 기초자산을 해체하고 제거하거나, 기초자산이 위치한 부지를 복구하거나, 기초자산 자체를 복구할 때 부담하는 원가의 추정치는 기업회계기준서 제1037호에 따라 인식하고 측정합니다. 그러한 원가가 재고자산을 생산하기 위하여 발생한 것이 아니라면, 원가가 사용권자산과 관련이 있는 경우 사용권자산 원가의 일부로 그 원가를 인식합니다.

리스기간 종료시점 이전에 리스이용자에게 기초자산의 소유권을 이전하는 경우나 사용권자산의 원가에 리스이용자가 매수선택권을 행사할 것임이 반영되는 경우에, 리스이용자는 리스개시일부터 사용권자산의 내용연수 종료시점까지 사용권자산을 감가상각하고 있습니다. 그 밖의 경우에는 리스이용자는 리스개시일부터 사용권자산의 내용연수 종료일과 리스기간 종료일 중 이른 날까지 사용권자산을 감가상각하고 있습니다.

연결회사는 사용권자산을 연결재무상태표에서 다른 자산과 구분하여 표시합니다.

연결회사는 사용권자산이 손상되었는지 결정하기 위하여 기업회계기준서 제1036호를 적용하며, 식별된 손상차손에 대한 회계처리는 '유형자산'의 회계정책(주석 2.9참고)에 설명되어 있습니다.

연결회사는 변동리스료(다만 지수나 요율(이율)에 따라 달라지는 변동리스료는 제외)는 사용권자산과 리스부채의 측정에 포함하지 않으며, 그러한 리스료는 변동리스료를 유발하는 사건 또는 조건이 생기는 기간에 당기손익으로 인식합니다.

실무적 간편법으로 리스이용자는 비리스요소를 리스요소와 분리하지 않고, 각 리스요소와 이에 관련되는 비리스요소를 하나의 리스요소로 회계처리하는 방법을 기초자산의 유형별로 선택할 수 있으며, 연결회사는 이러한 실무적 간편법을 사용하고 있습니다.

## (2) 연결회사가 리스제공자인 경우

연결회사는 각 리스를 운용리스 또는 금융리스로 분류합니다. 기초자산의 소유에 따른 위험과 보상의 대부분을 이전하는 리스는 금융리스로 분류하며 기초자산의 소유에 따른 위험과 보상의 대부분을 이전하지 않는 리스는 운용리스로 분류합니다.

연결회사가 중간리스제공자인 경우 연결회사는 상위리스와 전대리스를 두 개의 별도계약으로 회계처리하고 있습니다. 연결회사는 기초자산이 아닌 상위리스에서 생기는 사용권자산에 따라 전대리스를 금융리스 또는 운용리스로 분류합니다.

연결회사는 정액 기준이나 다른 체계적인 기준으로 운용리스의 리스료를 수익으로 인식합니다. 다른 체계적인 기준이 기초자산의 사용으로 생기는 효익이 감소되는 형태를 더 잘 나타낸다면 연결회사는 그 기준을 적용합니다. 연결회사는 운용리스 체결과정에서 부담하는 리스개설직접원가를 기초자산의 장부금액에 더하고 리스료 수익과 같은 기준으로 리스기간에 걸쳐 비용으로 인식합니다.



금융리스에서 리스이용자로부터 받는 금액은 연결회사의 리스순투자로서 수취채권으로 인식합니다. 연결회사는 연결회사의 리스순투자 금액에 일정한 기간수익률을 반영하는 방식으로 리스기간에 걸쳐 금융수익을 배분합니다.

최초 인식 이후에 연결실체는 추정 무보증잔존가치를 정기적으로 검토하며, 기업회계기준서 제1109호의 제거 및 손상에 대한 요구사항을 적용하여 리스채권의 기대신용손실을 손실충당금으로 인식합니다.

금융리스수익은 리스채권의 총장부금액을 참조하여 계산합니다. 다만 신용이 손상된금융리스채권의 경우에는 상각후원가(즉 손실충당금 차감 후 금액)를 참조하여 금융수익을 계산합니다.

계약에 리스요소와 비리스요소가 포함되어 있는 경우, 연결회사는 기업회계기준서 제1115호를 적용하여 계약대가를 각 구성요소에 배분합니다.

## 2.23 재무제표 승인

연결회사의 재무제표는 2022년 3월 10일자로 이사회에서 승인됐으며, 정기주주총회에서 수정승인 될 수 있습니다.

## 3. 중요한 회계추정 및 가정

연결재무제표 작성에는 미래에 대한 가정 및 추정이 요구되며 경영진은 연결회사의 회계정책을 적용하기 위해 판단이 요구됩니다. 추정 및 가정은 지속적으로 평가되며, 과거 경험과 현재의 상황에 비추어 합리적으로 예측가능한 미래의 사건을 고려하여 이루어집니다. 회계추정의 결과가 실제 결과와 동일한 경우는 드물 것이므로 중요한 조정을 유발할 수 있는 유의적인 위험을 내포하고 있습니다.

다음 회계연도에 자산 및 부채 장부금액의 조정에 영향을 미칠 수 있는 경영진 판단과 유의적 위험에 대한 추정 및 가정은 다음과 같습니다. 일부 항목에 대한 유의적인 판단 및 추정에 대한 추가적인 정보는 개별 주석에 포함되어 있습니다.

### (1) 영업권의 손상차손

영업권의 손상 여부를 검토하기 위한 현금창출단위의 회수가능액은 사용가치의 계산에 기초하여 결정됩니다.

### (2) 금융상품의 공정가치

활성시장에서 거래되지 않는 금융상품의 공정가치는 원칙적으로 평가기법을 사용하여 결정됩니다. 연결회사는 보고기간말 현재 중요한 시장상황에 기초하여 다양한 평가기법의 선택 및 가정에 대한 판단을 하고 있습니다.

### (3) 금융자산의 손상

금융자산의 손실충당금은 부도위험 및 기대손실을 등에 대한 가정에 기초하여 측정됩니다. 연결회사는 이러한 가정의 설정 및 손상모델에 사용되는 투입변수의 선정에 있어서 연결회사의 과거 경험, 현재 시장 상황, 재무보고일 기준의 미래전망정보 등을 고려하여 판단합니다.

### (4) 순확정급여부채

순확정급여부채의 현재가치는 보험수리적방식에 의해 결정되는 다양한 요소들 특히 할인율의 변동에 영향을 받습니다.

### (5) 법인세

연결회사의 과세소득에 대한 법인세는 다양한 국가의 세법 및 과세당국의 결정을 적용하여 산정되므로 최종 세효과를 산정하는 데에는 불확실성이 존재합니다.

연결회사는 특정 기간동안 과세소득의 일정 금액을 투자, 임금증가 등에 사용하지 않았을 때 세법에서 정하는 방법에 따라 산정된 법인세를 추가로 부담합니다. 따라서, 해당 기간의 당기 법인세와 이연법인세를 측정할 때 이에 따른 세효과를 반영하여야 하고, 이로 인해 연결회사가 부담할 법인세는 각 연도의 투자, 임금증가 등의 수준에 따라 달라지므로 최종 세효과를 산정하는 데에는 불확실성이 존재합니다.

#### (6) CGU의 손상 검사

연결회사는 CGU별 손상 징후가 있을 경우 손상검사를 수행합니다. 이는 관련된 CGU의 장 부금액과 상응하는 회수가능액을 비교하는 과정이 포함됩니다. 회수가능액은 사용가치 또는 처분부대원가를 차감한 공정가치 중 높은 금액으로 계산됩니다. 연결회사의 CGU는 활성시장으로부터 입수 가능한 가격이나 과거의 비교 할만한 거래로부터의 가격이 존재하지 않는 경우, 할인현금흐름모형을 이용해 회수가능액을 산정합니다.

할인현금흐름은 각 CGU별 사업 계획이 출발점이 되며, 세부 계획 기간은 1년에서 5년 사이로 정해집니다. 미래 시장 개발과 관련한 예측 및 거시 경제 요인의 발전에 관한 가정 또한 고려되었습니다. 사용된 할인율은 가중평균자본비용입니다. 이러한 평가는 각 현금창출단위 집단의 미래 현금 유입, 사용된 할인율, 성장률 및 기타 가정과 관련하여 경영진의 추정치에 크게 좌우되며, 따라서 추정의 불확실성이 존재합니다.

#### 4. 사용이 제한된 금융자산

당기말 및 전기말 현재 사용이 제한된 금융자산의 내역은 다음과 같습니다.

(단위: 천원)				
과목	거래처	당기말	전기말	사용제한사유
보통예금	농상은행	-	1,706,733	기타보증금
단기금융상품	공상은행 외	11,256,215	8,440,985	차입금담보제공등
장기금융상품	우리은행 외	117,245	4,000	당좌개설보증금
장기기타금융자산(주1)	신용보증기금	1,080,000	1,080,000	근질권 설정

(주1) 후순위채권으로 당기말 및 전기말 현재 전액 손상 인식 하였습니다.

## 5. 매출채권 및 기타채권

(1) 당기말 및 전기말 현재 매출채권 및 기타채권의 내역은 다음과 같습니다.

(당기말)

(단위: 천원)					
구 분	매출채권	미수금	기타수취채권	장기매출채권	기타장기수취채권
일반채권	325,310,879	6,241,954	4,134,666	1,833,856	31,585,244
특수관계자 채권	12,562,632	1,166,081	319,446	21,964,926	2,147,962
차감: 손실충당금	(2,468,228)	(326,429)	-	(23,378,103)	(15,360,984)
소계	335,405,283	7,081,606	4,454,112	420,679	18,372,222

(전기말)

(단위: 천원)					
구 분	매출채권	미수금	기타수취채권	장기매출채권	기타장기수취채권
일반채권	341,417,185	6,989,772	6,457,160	332,841	40,124,997
특수관계자 채권	19,006,734	877,955	404,139	10,050,163	2,464,959
차감: 손실충당금	(278,250)	(137,245)	(324,572)	(9,398,968)	(20,803,325)
소계	360,145,669	7,730,482	6,536,727	984,036	21,786,631

(2) 당기와 전기 중 매출채권 및 기타수취채권의 손실충당금의 변동내역은 다음과 같습니다.

(당기)

(단위: 천원)					
구 분	매출채권	미수금	기타수취채권	장기매출채권 (주1)	기타장기 수취채권
기초	278,250	137,245	324,572	9,398,968	20,803,325
대손상각비	2,121,944	189,692	-	13,862,803	184,520
대체	31,584	-	25,175	-	-
기타	-	-	-	171,809	-
제각	(23,758)	(1,222)	(14,049)	(55,477)	(7,661,420)
환입	(47,540)	-	(372,993)	-	-
환율변동효과	107,748	714	37,295	-	2,034,559
기말	2,468,228	326,429	-	23,378,103	15,360,984

(주1) 기타는 관계기업투자주식의 지분법손실 인식분입니다(주석 14 참조).

(전기)

(단위: 천원)					
구 분	매출채권	미수금	기타수취채권	장기매출채권 (주1)	기타장기 수취채권
기초	4,963,938	145,230	847,035	8,055,755	1,597,749
대손상각비	223,463	(8,755)	927,254	8,038,300	21,291,759
대체	(4,920,382)	-	(859,952)	-	-
기타	-	-	-	(6,695,087)	-
제각	-	-	(455,473)	-	-
환입	(426,267)	-	-	-	(1,428,132)
환율변동효과	437,498	770	(134,292)	-	(658,051)
기말	278,250	137,245	324,572	9,398,968	20,803,325

(주1) 기타는 관계기업투자주식의 지분법손실 인식분입니다(주석 14 참조).

## 6. 투자금융자산

당기말 및 전기말 현재 투자금융자산의 내역은 다음과 같습니다.

(당기말)

(단위: 천원)			
구 분	취득원가	미실현손익등	장부금액
<비상장주식>			
한국자동차조합	11,600	-	11,600
(주)디에스에스에너셀	100,000	-	100,000
합 계	111,600	-	111,600

(주1) Seoyon Europe Coop.은 당기 중 청산하여 제거되었습니다.

(전기말)

(단위: 천원)			
구 분	취득원가	미실현손익등	장부금액
<비상장주식>			
한국자동차조합	11,600	-	11,600
Seoyon Europe Coop.	401	-	401
합 계	12,001	-	12,001



## 7. 기타금융자산

(1) 당기말 및 전기말 현재 기타금융자산의 내역은 다음과 같습니다.

(단위: 천원)				
구 분	당기말		전기말	
	유동	비유동	유동	비유동
<비파생금융자산>				
상각후원가금융자산	13,960	177,753	1,238,960	1,520,217
합계	13,960	177,753	1,238,960	1,520,217

## (2) 파생상품

연결회사는 차입금에 대해 통화스왑계약 및 통화선도계약을 체결하고 있습니다.  
당기 및 전기 연결회사가 체결하고 있는 통화스왑 및 통화선도 내역은 다음과 같습니다.

(당기)

(단위: 천원, EUR)						
구 분	계약처	만기일	총계약금액	계약가격 (환율, 이자율등)	파생상품 평가손익	파생상품 거래손익
통화스왑 (주1)	Axis Bank	2025.08.20	EUR 3,166,673	81.79 (EUR/INR) EUR 3.0%/INR 9.8%	253,887	264,612
통화스왑 (주1)	Axis Bank	2025.08.20	EUR 5,865,641	77.57 (EUR/INR) EUR 3.635%/INR 9.8%	564,140	434,448
통화스왑 (주1)	IndusInd Bank	2023.08.31	EUR 1,748,914	1.183 (USD/EUR) EUR 2.65%/USD 2.87%	133,482	43,801
통화스왑 (주1)(주2)	IndusInd Bank	-	EUR 1,518,431	1.172 (USD/EUR) EUR 2.75%/USD 2.97%	-	3,147
통화스왑 (주1)(주2)	IndusInd Bank	-	EUR 3,235,458	1.091 (USD/EUR) EUR 1.75%/USD 5.15%	-	(308,631)
통화스왑 (주1)	IndusInd Bank	2024.09.18	EUR 3,334,838	1.1051 (USD/EUR) EUR 3.40%/USD 4.75%	(233,765)	(52,303)
통화스왑 (주1)(주2)	IndusInd Bank	-	EUR 8,155,748	1.086 (USD/EUR) EUR 3.89%/USD 4.75%	-	(1,171,136)
합 계					717,744	(786,062)

(주1) 파생상품평가손익과 관련된 통화스왑부채 806,652천원은 기타장기금융부채에 포함되어 있으며, 관련된 파생상품 평가손익 및 파생상품거래손익은 금융원가에 포함되어 있습니다.

(주2) 당기 중 거래가 종료되었습니다.

(전기)

(단위: 천원, EUR)						
구 분	계약처	만기일	총계약금액	계약가격 (환율, 이자율등)	파생상품 평가손익	파생상품 거래손익

통화스왑 (주1)	KB국민은행	2020.09.11	EUR 3,816,793.89	3.22%	-	(358,276)
통화스왑 (주2)	Axis Bank	2025.08.20	EUR 3,166,673	81.79 (EUR/INR) EUR 3.0%/INR 9.8%	(296,419)	579,148
통화스왑 (주2)	Axis Bank	2025.08.20	EUR 5,865,641	77.57 (EUR/INR) EUR 3.635%/INR 9.8%	(1,108,827)	830,867
통화스왑 (주2)	IndusInd Bank	2023.08.31	EUR 1,748,914	1.183 (USD/EUR) EUR 2.65%/USD 2.87%	(137,104)	1,524
합 계					(1,542,350)	1,053,263

(주1) 통화선도계약이 2020년 9월 11일에 종료됨에 따라 거래손익만을 인식하였습니다.

(주2) 파생상품평가손익과 관련된 통화스왑부채 1,441,467천원은 기타장기금융부채에 포함되어 있으며, 관련된 파생상품평가손익 및 파생상품거래손익은 금융원가에 포함되어 있습니다.

## 8. 재고자산

(1) 당기말 및 전기말 현재 재고자산의 내역은 다음과 같습니다.

(단위: 천원)						
구 분	당기말			전기말		
	평가전금액	평가충당금	장부금액	평가전금액	평가충당금	장부금액
상품	24,364,257	(530,869)	23,833,388	17,177,716	-	17,177,716
제품	15,012,492	(1,207,855)	13,804,637	16,793,651	(1,366,092)	15,427,559
재공품	8,885,196	(39,472)	8,845,724	7,912,432	(39,350)	7,873,082
원재료	64,535,440	(3,735,524)	60,799,916	52,644,732	(2,666,500)	49,978,232
부재료	181,402	-	181,402	359,965	-	359,965
미착품	20,502,538	-	20,502,538	24,174,946	-	24,174,946
합계	133,481,325	(5,513,720)	127,967,605	119,063,442	(4,071,942)	114,991,500

(2) 비용으로 인식되어 '매출원가'에 포함된 재고자산의 원가는 판매된 재고자산의 원가와 배분되지 않은 제조간접원가 및 제조원가 중 비정상적인 부분의 금액으로 구성됩니다.

(3) 비용으로 인식되어 '제품매출원가 및 상품매출원가'에 포함된 재고자산의 원가는 1,865,430,289천원(전기 : 1,709,598,673천원)입니다.

(4) 당기 연결회사는 재고자산의 순실현가능가치에 따른 재고자산평가손실(환입) 1,136,887천원(전기 : 1,385,034천원)을 인식하였으며, 손익계산서의 '매출원가'에 포함되었습니다. 한편, 환율변동으로 재고자산평가충당금 304,891천원이 증가하였습니다.

9. 기타자산

당기말 및 전기말 현재 연결회사의 기타자산의 장부금액은 다음과 같습니다.

(단위: 천원)				
구 분	당기말		전기말	
	유동	비유동	유동	비유동
선급금	44,871,805	-	87,952,094	-
선급비용	3,696,916	1,563,805	3,855,929	2,942,704
부가세대급금	33,107,476	-	21,368,699	-
합 계	81,676,197	1,563,805	113,176,722	2,942,704

## 10. 유형자산

(1) 당기말 및 전기말 현재 유형자산 장부금액의 구성내역은 다음과 같습니다.

(당기말)

(단위: 천원)					
구 분	취득원가	정부보조금	감가상각누계액	손상차손누계액	장부금액
토지	62,162,688	(952,394)	-	-	61,210,294
건물	439,875,600	-	(89,778,293)	-	350,097,307
건축물	24,610,719	-	(9,231,453)	-	15,379,266
기계장치	569,833,642	(530,140)	(306,842,605)	(39,022,712)	223,438,185
차량운반구	25,180,744	-	(17,750,521)	-	7,430,223
공구와기구	218,634,473	-	(159,512,406)	-	59,122,067
집기비품	65,112,903	(90,830)	(52,003,572)	-	13,018,501
동력시설	12,855,017	-	(8,279,168)	-	4,575,849
건설중인자산	123,116,772	(21,306)	-	-	123,095,466
합 계	1,541,382,558	(1,594,670)	(643,398,018)	(39,022,712)	857,367,158

(전기말)

(단위: 천원)					
구 분	취득원가	정부보조금	감가상각누계액	손상차손누계액	장부금액
토지	62,040,430	(1,092,581)	-	-	60,947,849
건물	395,828,657	-	(76,016,126)	-	319,812,531
건축물	21,473,679	-	(8,105,405)	-	13,368,274
기계장치	507,656,542	(132,813)	(246,629,054)	(24,207,731)	236,686,944
차량운반구	20,680,320	-	(16,060,844)	-	4,619,476
공구와기구	195,433,324	(10,000)	(142,924,480)	-	52,498,844
집기비품	58,127,327	(89,177)	(46,262,151)	-	11,775,999
동력시설	12,198,456	-	(6,497,739)	-	5,700,717
건설중인자산	130,597,171	(127,311)	-	-	130,469,860
합 계	1,404,035,906	(1,451,882)	(542,495,799)	(24,207,731)	835,880,494

(2) 당기와 전기 중 유형자산 장부금액의 주요 변동은 다음과 같습니다.

(당기)

(단위: 천원)								
구 분	기초	취득(주1)	처분	대체(주2)	감가상각비	손상차손	환율변동 효과	당기말
토지	60,947,849	234,127	(798,616)	-	-	-	826,934	61,210,294
건물	319,812,531	3,247,709	(6,184,824)	29,638,512	(12,648,388)	-	16,231,767	350,097,307
구축물	13,368,274	669,706	-	1,665,770	(933,353)	-	608,869	15,379,266
기계장치	236,686,944	28,371,794	(14,121,556)	17,183,572	(40,809,767)	(17,131,000)	13,258,198	223,438,185
차량운반구	4,619,476	4,303,632	(84,065)	140,332	(1,684,000)	-	134,848	7,430,223
공구와기구	52,498,844	12,384,868	(1,720,712)	10,620,931	(17,324,369)	-	2,662,505	59,122,067
집기비품	11,775,999	4,816,671	(240,257)	1,192,536	(4,894,904)	-	368,456	13,018,501
동력시설	5,700,717	355,884	(265,893)	63,206	(1,582,876)	-	304,811	4,575,849
건설중인자산	130,469,860	47,725,569	(99,440)	(67,591,425)	-	-	12,590,902	123,095,466
합 계	835,880,494	102,109,960	(23,515,363)	(7,086,566)	(79,877,657)	(17,131,000)	46,987,290	857,367,158

(주1) 정부보조금으로 157,624천원 차감되어 있으며, 자산수증이익 230,008천원 포함되어 있습니다.

(주2) 건설중인자산 중 산업재산권으로 279,017천원, 선금금으로 5,707,022천원 및 비용으로 4,076,823천원이 대체되었습니다.  
 사용권자산에서 3,275,472천원이 대체되었으며, 정부보조금이 299,176천원 반영되었습니다.

(전기)

(단위: 천원)										
구 분	기초	취득(주1)	처분	대체(주2)	감가상각비	손상차손	매각예정 재분류(주3)	사업결합	환율변동 효과	당기말
토지	60,030,303	1,291,124	(886,108)	-	-	-	408,000	898,127	(793,597)	60,947,849
건물	325,593,428	2,738,410	(3,176,354)	12,791,501	(12,208,942)	(4,479,873)	2,373,472	7,017,270	(10,836,381)	319,812,531
구축물	13,726,686	627,179	(3,980)	170,974	(826,263)	-	-	-	(326,322)	13,368,274
기계장치	229,655,851	38,794,060	(8,581,270)	22,517,790	(40,288,282)	(5,349,761)	106,371	9,647,866	(9,815,681)	236,686,944
차량운반구	5,549,415	1,004,355	(131,363)	83,953	(2,226,349)	11,242	-	288,472	39,751	4,619,476
공구와기구	56,920,706	14,095,259	(6,307,217)	6,625,819	(18,118,096)	892,787	-	-	(1,610,414)	52,498,844
집기비품	12,356,735	3,445,520	(122,574)	1,347,917	(5,152,026)	6,912	-	252,086	(358,571)	11,775,999
동력시설	4,641,175	1,360,001	(4,469)	1,256,441	(1,214,445)	22,350	-	-	(360,336)	5,700,717
건설중인자산	144,475,546	63,943,918	(18,590,290)	(59,767,665)	484,561	-	-	53,029	(129,239)	130,469,860
합 계	852,949,845	127,299,826	(37,803,625)	(14,973,270)	(79,549,842)	(8,896,343)	2,887,843	18,156,850	(24,190,790)	835,880,494

(주1) 정부보조금으로 취득한 127,311천원 및 자산수증이익 1,185,069천원이 차감되어 있습니다.

(주2) 산업재산권 및 기타무형자산으로 801,095천원, 소프트웨어 307,249천원, 선금금 13,932,475천원, 매출원가 2,138,910천원 등으로 대체되었으며, 사용권자산에서 2,206,459천원 대체되었습니다.

(주3) 매각 계획이 변경되어 매각예정비유동자산에서 유형자산으로 대체되었습니다.

(3) 보험가입자산

당기말 현재 연결회사의 보험가입내역은 다음과 같습니다.

(당기말)

(단위: 천원, USD, CNY, EUR, INR, BRL)				
보험 종류	자산	화폐단위	부보액	보험회사명
화재보험	건물,기계장치,재고자산 등	KRW	136,126,524	메리츠화재보험(주) 등
		USD	246,455,076	
		CNY	1,145,941,383	
		EUR	196,967,181	
		INR	16,726,946,116	
		BRL	65,060,839	

#### (4) 담보제공자산

당기말 및 전기말 현재 연결회사의 채무를 위하여 담보로 제공되어 있는 자산의 내역은 다음과 같습니다.

##### (당기말)

(단위: 천원, USD, INR, CNY, EUR)					
담보제공자산	장부금액	담보설정금액	차입금종류	차입금액	담보권자
토지/건물등	426,242,655	147,860,000	운영자금/시설자금대출	299,734,741	우리은행 외
		USD 32,433,515 (주1)			
		INR 4,030,797,965			
		CNY 460,000,000			
		EUR 98,331,829			

(주1) 매출채권 USD 25,900,000이 담보 설정되어 있습니다.

##### (전기말)

(단위: 천원, USD, INR, EUR)					
담보제공자산	장부금액	담보설정금액	차입금종류	차입금액	담보권자
토지/건물, 기계장치등	342,839,564	158,460,000	운영자금/시설자금대출	320,420,241	우리은행 외
		USD 42,474,219 (주1)			
		INR 4,850,797,965			
		EUR 114,044,114			

(주1) 매출채권 USD 28,900,000이 담보 설정되어 있습니다.



(5) 당기 및 전기의 계정과목별 유형자산 상각내역은 다음과 같습니다.

(단위: 천원)		
구 분	당기	전기
판매비와관리비	4,430,403	6,390,151
제조원가	75,447,254	73,159,691
합 계	79,877,657	79,549,842

#### (6) 유형자산 취득약정

연결회사는 설비 및 금형 투자와 관련하여 36,126,039천원(전기 68,527,370천원)의 취득약정을 체결하고 있습니다.

### 11. 사용권자산

(1) 당기말 및 전기말 현재 사용권자산의 장부금액은 다음과 같습니다.

(당기말)

(단위: 천원)					
구 분	부동산	차량운반구	기계장치	토지사용권	합 계
취득원가	17,730,347	2,685,051	887,359	52,414,635	73,717,392
감가상각누계액	(6,340,245)	(1,546,222)	(632,322)	(1,025,731)	(9,544,520)
장부금액	11,390,102	1,138,829	255,037	51,388,904	64,172,872

(전기말)

(단위: 천원)					
구 분	부동산	차량운반구	기계장치	토지사용권	합 계
취득원가	11,785,840	2,160,459	4,124,068	46,470,323	64,540,690
감가상각누계액	(3,596,825)	(1,026,759)	(386,604)	(40,205)	(5,050,393)
장부금액	8,189,015	1,133,700	3,737,464	46,430,118	59,490,297

(2) 당기 및 전기 중 사용권자산 장부금액의 변동내역은 다음과 같습니다.

(당기)

(단위: 천원)					
구 분	부동산	차량운반구	기계장치	토지사용권	합계
기초금액	8,189,015	1,133,700	3,737,464	46,430,118	59,490,297
취득액	5,784,895	576,207	-	650,578	7,011,680
해지	(20,113)	(53,867)	-	-	(73,980)
대체	-	-	(3,275,472)	-	(3,275,472)
감가상각비	(2,743,420)	(519,463)	(245,718)	(985,526)	(4,494,127)
환율변동	179,725	2,252	38,763	5,293,734	5,514,474
기말금액	11,390,102	1,138,829	255,037	51,388,904	64,172,872

(전기)

(단위: 천원)					
구 분	부동산	차량운반구	기계장치	토지사용권	합계
기초금액	7,689,813	753,030	68,994	48,714,819	57,226,656
취득액	2,419,827	752,246	331,520	-	3,503,593
해지	-	(110,024)	(4,710)	-	(114,734)
대체	-	(48,581)	(2,157,878)	-	(2,206,459)
감가상각비	(1,961,122)	(512,111)	(323,393)	(1,010,901)	(3,807,527)
손상차손	-	-	-	(1,157,579)	(1,157,579)
사업결합	-	304,327	5,731,781	-	6,036,108
매각예정분류	-	-	-	(424,782)	(424,782)
환율변동	40,497	(5,187)	91,150	308,561	435,021
기말금액	8,189,015	1,133,700	3,737,464	46,430,118	59,490,297

(3) 당기 및 전기 중 손익으로 인식한 금액은 다음과 같습니다.

(단위: 천원)		
구 분	당기말	전기말
사용권 자산의 감가상각비		
부동산(건물)	2,743,420	1,961,122
차량운반구	519,463	512,111
기계장치	245,718	323,393
토지사용권	985,526	1,010,901
합 계	4,494,127	3,807,527
사용권자산의 손상차손	-	1,157,579
리스부채에 대한 이자비용(금융원가에 포함)	485,547	371,273
단기리스료(매출원가 및 관리비에 포함)	99,630	350,355
단기리스가 아닌 소액자산리스료(관리비에 포함)	91,198	153,649

당기 및 전기 중 리스로 인한 총 현금유출액은 7,556,515천원 및 4,791,758천원입니다.

(4) 당기 및 전기의 계정과목별 사용권자산 상각내역은 다음과 같습니다.

(단위: 천원)		
구 분	당기	전기
판매비와관리비	2,710,756	1,716,635
제조원가	1,783,371	2,090,892
합 계	4,494,127	3,807,527

## 12. 무형자산

(1) 당기말 및 전기말 현재 무형자산의 구성내역은 다음과 같습니다.

(당기말)

(단위: 천원)					
구 분	취득원가	정부보조금	감가상각누계액	손상차손누계액	장부금액
회원권	2,433,610	-	-	-	2,433,610
산업재산권	3,995,246	-	(1,862,077)	-	2,133,169
기타무형자산	17,090,341	(58,202)	(9,540,079)	-	7,492,060
영업권	7,383,166	-	-	(7,198,972)	184,194
합 계	30,902,363	(58,202)	(11,402,156)	(7,198,972)	12,243,033

(전기말)

(단위: 천원)					
구 분	취득원가	정부보조금	감가상각누계액	손상차손누계액	장부금액
회원권	2,409,787	-	-	-	2,409,787
산업재산권	4,081,987	-	(1,568,228)	-	2,513,759
기타무형자산	17,604,505	(85,014)	(8,217,956)	-	9,301,535
영업권	7,377,038	-	-	(7,204,753)	172,285
합 계	31,473,317	(85,014)	(9,786,184)	(7,204,753)	14,397,366

(2) 당기 및 전기 중 무형자산의 변동내역은 다음과 같습니다.

(당기)

(단위: 천원)							
구 분	기초	취득	대체(주1)	상각	처분	환율변동	기말
회원권	2,409,787	22,888	-	-	-	935	2,433,610
산업재산권	2,513,759	220,211	279,017	(973,852)	-	94,034	2,133,169
기타무형자산	9,301,535	1,652,332	(481,552)	(2,399,973)	(917,101)	336,819	7,492,060
영업권	172,285	-	-	-	-	11,909	184,194
합 계	14,397,366	1,895,431	(202,535)	(3,373,825)	(917,101)	443,697	12,243,033

(주1) 건설중인자산에서 279,017천원이 대체되었고, 481,552천원이 비용으로 대체되었습니다.

(전기)

(단위: 천원)								
구 분	기초	취득	대체(주1)	상각	처분	사업결합	환율변동	기말
회원권	2,409,868	-	-	-	-	-	(81)	2,409,787
산업재산권	3,275,651	159,367	261,095	(1,219,968)	-	-	37,614	2,513,759
기타무형자산	7,760,513	3,696,675	847,249	(2,300,020)	(268,382)	41,640	(476,140)	9,301,535
영업권	187,663	-	-	-	-	-	(15,378)	172,285
합 계	13,633,695	3,856,042	1,108,344	(3,519,988)	(268,382)	41,640	(453,985)	14,397,366

(주1) 건설중인자산에서 1,108,344천원이 대체되었습니다.

(3) 당기 및 전기의 계정과목별 무형자산 상각내역은 다음과 같습니다.

(단위: 천원)		
구 분	당기	전기
판매비와관리비	2,678,865	1,673,816
매출원가	694,960	1,846,172
합 계	3,373,825	3,519,988

### 13. 종속기업

(1) 당기말 및 전기말 현재 종속기업의 세부내역은 다음과 같습니다.

종속기업명	주요영업활동	법인설립 및 영업소재지	결산월	연결실체 내 기업이 소유한 지분을 및 의결권비율(%)		비지배지분이 보유한 소유지분율(%)	
				당기말	전기말	당기말	전기말
㈜서연오토비전	자동차부품의 제조 및 판매	대한민국	12월	100.00	100.00	-	-
㈜서연이화에이디엠	경영 컨설팅 및 임대	대한민국	12월	100.00	-	-	-
㈜서연인더스트리	<b>자동차부품의 제조 및 판매</b>	대한민국	12월	100.00	100.00	-	-
SEOYON E-HWA SUMMIT AUTOMOTIVE INDIA PRIVATE LIMITED	자동차부품의 제조 및 판매	인도	3월	70.00	70.00	30.00	30.00
SEOYON E-HWA SUMMIT AUTOMOTIVE CHENNAI PRIVATE LIMITED	자동차부품의 제조 및 판매	인도	3월	70.00	70.00	30.00	30.00
SEOYON E-HWA INTERIOR SYSTEMS ALABAMA, LLC	자동차부품의 제조 및 판매	미국	12월	100.00	100.00	-	-
SEOYON E-HWA INTERIOR SYSTEMS GEORGIA, INC.	자동차부품의 제조 및 판매	미국	12월	100.00	100.00	-	-
SEOYON E-HWA AUTOMOTIVE SLOVAKIA s.r.o.	자동차부품의 제조 및 판매	슬로바키아	12월	100.00	100.00	-	-
SEOYON E-HWA AUTOMOTIVE POLAND Sp. z o.o.	자동차부품의 제조 및 판매	폴란드	12월	100.00	100.00	-	-
Seoyon E-Hwa Automotive Czech s.r.o.	자동차부품의 제조 및 판매	체코	12월	100.00	100.00	-	-
SEOYON E-HWA FABRICACAO DE SISTEMA INTERIOR AUTOMOTIVO BRASIL LTDA	자동차부품의 제조 및 판매	브라질	12월	99.99	99.99	0.01	0.01
JIANGSU SEOYON E-HWA AUTOMOTIVE PARTS CO., LTD.	자동차부품의 제조 및 판매	중국	12월	100.00	100.00	-	-
CHANGSHA SEOYON E-HWA AUTOMOTIVE PARTS CO., LTD.	자동차부품의 제조 및 판매	중국	12월	100.00	100.00	-	-
SEOYON E-HWA AUTOMOTIVE MEXICO, S. DE R.L. DE C.V.	자동차부품의 제조 및 판매	멕시코	12월	99.99	99.99	0.01	0.01
PINSTAR AUTOMOTIVE INDIA PRIVATE LIMITED	자동차부품의 제조 및 판매	인도	3월	<b>70.00</b>	70.00	30.00	30.00
SEOYON E-HWA SUMMIT AUTOMOTIVE ANANTAPUR PRIVATE LIMITED	자동차부품의 제조 및 판매	인도	3월	60.00	60.00	40.00	40.00
SHANGHAI SYNERGY AUTOTECH CO., LTD.	자동차부품의 연구 및 개발	중국	12월	100.00	100.00	-	-
CHANGSHU SEOYON E-HWA AUTOMOTIVE PARTS CO., LTD.	<b>자동차부품의 제조 및 판매</b>	중국	12월	100.00	100.00	-	-
SHANGHAI SYNERGY AUTOMOTIVE PARTS CO., LTD.	자동차부품의 제조 및 판매	중국	12월	100.00	100.00	-	-
M-AUTOTECH S. de. R.L. de C.V. (구. SUMMIT AUTOTECH MEXICO, S. DE R.L. DE C.V.)	자동차부품의 제조 및 판매	멕시코	12월	100.00	100.00	-	-
SHANGHAI SYNERGY INDUSTRIAL CO., LTD.	<b>부동산관리, 자동차부품의 판매 등</b>	중국	12월	100.00	100.00	-	-
SUMMIT AUTOTECH Slovakia SLD s.r.o.	자동차부품의 연구 및 개발	슬로바키아	12월	99.99	99.99	0.01	0.01
APIS Plastic Slovakia s.r.o. (구. SUMMIT AUTOTECH Slovakia DCA s.r.o.)	자동차부품의 제조 및 판매	슬로바키아	12월	99.97	99.97	0.03	0.03
BEST AUTOTECH Sp. zo.o. (구. SUMMIT AUTOTECH POLAND Sp. z o.o.)	자동차부품의 제조 및 판매	폴란드	12월	99.99	99.99	0.01	0.01

(2) 당기 중 연결재무제표의 작성 대상 종속기업의 변동내역은 다음과 같습니다.

1) 당기에 신규로 연결재무제표 작성 대상에 포함된 기업

종속기업명	사유
㈜서연이화에이디엠	㈜서연오토비전에서 인적분할되어 신규로 종속기업에 편입되었습니다.

2) 당기에 연결재무제표 작성 대상에서 제외된 기업

종속기업명	사유
SEOYON E-HWA INTERIOR SYSTEMS MANUFACTURING, INC.	당기 중 청산하여 종속기업에서 제외되었습니다.
LIAONING SEOYON E-HWA AUTOMOTIVE PARTS CO., Ltd.	소유지분 100% 전량 매각되어 종속기업에서 제외되었습니다.

(3) 당기말 및 전기말 현재 각 종속기업의 요약 재무상태 및 비지배지분의 몫은 아래와 같습니다.

(당기말)

(단위: 천원)							
구 분	유동자산	비유동자산	유동부채	비유동부채	지배지분	비지배지분	자본계
㈜서연오토비전	32,113,633	43,643,289	55,992,066	8,460,676	11,304,180	-	11,304,180
㈜서연이화에이디엠 (주2)	121,902,255	266,990,629	110,329,427	46,445,732	232,117,725	-	232,117,725
㈜서연인더스트리	1,753,958	1,064,097	540,462	8,262	2,269,331	-	2,269,331
SEOYON E-HWA SUMMIT AUTOMOTIVE INDIA PRIVATE LIMITED	91,023,621	68,294,479	82,044,987	13,358,666	44,740,113	19,174,334	63,914,447
SEOYON E-HWA SUMMIT AUTOMOTIVE CHENNAI PRIVATE LIMITED (주3)	8,953,938	10,670,874	7,269,674	2,858,636	6,647,552	2,848,950	9,496,502
SEOYON E-HWA INTERIOR SYSTEMS ALABAMA, LLC	44,482,716	78,964,857	89,381,191	6,961,952	27,104,430	-	27,104,430
SEOYON E-HWA INTERIOR SYSTEMS GEORGIA, INC.	63,978,870	40,031,189	59,290,111	1,370,248	43,349,700	-	43,349,700
SEOYON E-HWA AUTOMOTIVE SLOVAKIA s.r.o.(주4)	123,281,413	151,566,115	124,639,325	30,119,297	120,085,942	2,964	120,088,906
SEOYON E-HWA FABRICACAO DE SISTEMA INTERIOR AUTOMOTIVO BRASIL LTDA	29,439,084	10,161,096	34,147,258	-	5,452,922	-	5,452,922
SEOYON E-HWA AUTOMOTIVE MEXICO, S. DE R.L. DE C.V.(주5)	29,564,892	70,972,883	40,543,331	24,187,521	35,806,923	-	35,806,923
SEOYON E-HWA SUMMIT AUTOMOTIVE ANANTAPUR PRIVATE LIMITED	33,678,421	75,201,042	42,864,766	37,791,567	16,933,877	11,289,253	28,223,130

- (주1) 상기 요약 재무상태는 사업결합시 발생한 영업권과 공정가치조정 및 지배기업과의 회계정책 차이조정 등을 반영한 후의 금액이며, 내부거래등은 제거하기 전의 금액입니다.  
 ㈜서연이화에이디엠의 종속기업인 JIANGSU SEOYON E-HWA AUTOMOTIVE PARTS CO., LTD., SEOYON E-HWA INTERIOR SYSTEMS MANUFACTURING, INC.,  
 CHANGSHA SEOYON E-HWA AUTOMOTIVE PARTS CO., LTD., SHANGHAI SYNERGY AUTOTECH CO., LTD., CHANGSHU SEOYON E-HWA AUTOMOTIVE PARTS  
 (주2) CO., LTD., SHANGHAI SYNERGY AUTOMOTIVE PARTS CO., LTD., SHANGHAI SYNERGY INDUSTRIAL CO., LTD.의 요약재무정보를 포함하여 연결기준으로 기재하였습니다.
- SEOYON E-HWA SUMMIT AUTOMOTIVE CHENNAI PRIVATE LIMITED의 종속기업인 PINSTAR AUTOMOTIVE INDIA PRIVATE LIMITED의 요약재무정보를 포함하여 연결기  
 (주3) 준으로 기재하였습니다.
- SEOYON E-HWA AUTOMOTIVE SLOVAKIA s.r.o.의 종속기업인 SEOYON E-HWA AUTOMOTIVE POLAND Sp. z o.o., Seoyon E-Hwa Automotive  
 (주4) Czech s.r.o., SUMMIT AUTOTECH Slovakia SLD s.r.o., APIS Plastic Slovakia s.r.o. (구. SUMMIT AUTOTECH Slovakia DCA s.r.o.), BEST  
 AUTOTECH Sp. zo.o.(구. SUMMIT AUTOTECH POLAND Sp. z o.o.)의 요약재무정보를 포함하여 연결기준으로 기재하였습니다.
- SEOYON E-HWA AUTOMOTIVE MEXICO, S. DE R.L. DE C.V.의 종속기업인 M-AUTOTECH S. de. R.L. de C.V. (구. SUMMIT AUTOTECH  
 (주5) MEXICO, S. DE R.L. DE C.V.)의 요약재무정보를 포함하여 연결기준으로 기재하였습니다.



(전기말)

(단위: 천원)							
구 분	유동자산	비유동자산	유동부채	비유동부채	지배지분	비지배지분	자본계
㈜서연오토비전(주2)	234,549,476	298,879,454	226,727,002	44,471,587	262,230,341	-	262,230,341
㈜서연인더스트리	1,758,580	635,973	529,726	6,726	1,858,101	-	1,858,101
SEOYON E-HWA SUMMIT AUTOMOTIVE INDIA PRIVATE LIMITED	74,377,313	76,192,219	78,930,539	16,372,893	38,594,339	16,671,761	55,266,100
SEOYON E-HWA SUMMIT AUTOMOTIVE CHENNAI PRIVATE LIMITED (주3)	9,765,208	10,749,175	9,185,347	3,038,841	5,803,137	2,487,058	8,290,195
SEOYON E-HWA INTERIOR SYSTEMS ALABAMA, LLC	50,522,151	76,897,274	96,987,701	7,150,498	23,281,226	-	23,281,226
SEOYON E-HWA INTERIOR SYSTEMS GEORGIA, INC.	36,544,246	29,704,769	51,274,947	213,068	14,761,000	-	14,761,000
SEOYON E-HWA AUTOMOTIVE SLOVAKIA s.r.o.(주4)	81,417,598	151,267,372	102,794,375	28,548,705	101,339,228	2,662	101,341,890
SEOYON E-HWA FABRICACAO DE SISTEMA INTERIOR AUTOMOTIVO BRASIL LTDA	24,316,831	9,753,361	61,212,262	-	(27,142,070)	-	(27,142,070)
LIAONING SEOYON E-HWA AUTOMOTIVE PARTS CO., LTD.	49,450	1,954,550	2,547,667	-	(543,667)	-	(543,667)
SEOYON E-HWA AUTOMOTIVE MEXICO, S. DE R.L. DE C.V.(주5)	35,560,151	75,778,857	73,848,655	714,373	36,775,980	-	36,775,980
SEOYON E-HWA SUMMIT AUTOMOTIVE ANANTAPUR PRIVATE LIMITED	39,019,294	73,910,768	24,371,130	63,600,605	14,974,996	9,983,331	24,958,327

- (주1) 상기 요약 재무상태는 사업결합시 발생한 영업권과 공정가치조정 및 지배기업과의 회계정책 차이조정 등을 반영한 후의 금액이며, 내부거래등은 제거하기 전의 금액입니다.  
 ㈜서연오토비전의 종속기업인 JIANGSU SEOYON E-HWA AUTOMOTIVE PARTS CO., LTD., SEOYON E-HWA INTERIOR SYSTEMS MANUFACTURING, INC., CHANGSHA
- (주2) SEOYON E-HWA AUTOMOTIVE PARTS CO., LTD., SHANGHAI SYNERGY AUTOTECH CO., LTD., CHANGSHU SEOYON E-HWA AUTOMOTIVE PARTS CO., LTD., SHANGHAI SYNERGY AUTOMOTIVE PARTS CO., LTD., SHANGHAI SYNERGY INDUSTRIAL CO., LTD.의 요약재무정보를 포함하여 연결기준으로 기재하였습니다.  
 SEOYON E-HWA SUMMIT AUTOMOTIVE CHENNAI PRIVATE LIMITED (구,SEOYON E-HWA Automotive Chennai Private Limited)의 종속기업인 PINSTAR AUTOMOTIVE
- (주3) INDIA PRIVATE LIMITED의 요약재무정보를 포함하여 연결기준으로 기재하였습니다.  
 SEOYON E-HWA AUTOMOTIVE SLOVAKIA s.r.o.의 종속기업인 SEOYON E-HWA AUTOMOTIVE POLAND Sp. z o.o., Seoyon E-Hwa Automotive
- (주4) Czech s.r.o., SUMMIT AUTOTECH Slovakia SLD s.r.o., SUMMIT AUTOTECH Slovakia DCA s.r.o., SUMMIT AUTOTECH POLAND Sp. z o.o.의 요약재무정보를 포함하여 연결기준으로 기재하였습니다.
- (주5) SEOYON E-HWA AUTOMOTIVE MEXICO, S. DE R.L. DE C.V.의 종속기업인 SUMMIT AUTOTECH MEXICO, S. DE R.L. DE C.V.의 요약재무정보를 포함하여 연결기준으로 기재하였습니다.

(4) 당기 및 전기 중 각 종속기업의 요약 경영성과 및 비지배지분의 몫은 아래와 같습니다.

(당기)

(단위: 천원)							
구 분	매출액	당기순손익	기타포괄손익	총포괄손익	비지배지분에 귀속되는 당기 순손익	비지배지분에 귀속되는 총포괄손익	비지배지분에 지급된 배당금
㈜서연오토비전	130,293,494	(5,775,005)	664,624	(5,110,381)	-	-	-
㈜서연이화에이디엠 (주2)	101,029,722	(49,675,373)	26,318,078	(23,357,295)	-	-	-
㈜서연인더스트리	5,812,872	389,293	21,937	411,230	-	-	-
SEOYON E-HWA SUMMIT AUTOMOTIVE INDIA PRIVATE LIMITED	266,951,238	8,888,578	3,530,088	12,418,666	2,666,574	3,725,600	1,223,027
SEOYON E-HWA SUMMIT AUTOMOTIVE CHENNAI PRIVATE LIMITED (주3)	28,937,565	615,338	590,968	1,206,306	184,602	361,892	-
SEOYON E-HWA INTERIOR SYSTEMS ALABAMA, LLC	152,206,090	1,676,694	2,146,510	3,823,204	-	-	-
SEOYON E-HWA INTERIOR SYSTEMS GEORGIA, INC.	133,242,326	1,143,849	1,916,451	3,060,300	-	-	-
SEOYON E-HWA AUTOMOTIVE SLOVAKIA s.r.o.(주4)	420,929,216	18,576,999	170,013	18,747,012	297	303	-
SEOYON E-HWA FABRICACAO DE SISTEMA INTERIOR AUTOMOTIVOBASIL LTDA	81,460,902	10,588,912	(1,323,919)	9,264,993	-	-	-
SEOYON E-HWA AUTOMOTIVE MEXICO, S. DE R.L. DE C.V.(주5)	90,159,760	(4,653,912)	3,684,855	(969,057)	-	-	-
SEOYON E-HWA SUMMIT AUTOMOTIVE ANANTAPUR PRIVATE LIMITED	107,224,905	1,496,006	1,768,796	3,264,802	598,402	1,305,921	-

- (주1) 상기 요약 재무상태는 사업결합시 발생한 영업권과 공정가치조정 및 지배기업과의 회계정책 차이조정 등을 반영한 후의 금액이며, 내부거래등은 제거하기 전의 금액입니다.  
 ㈜서연이화에이디엠의 종속기업인 JIANGSU SEOYON E-HWA AUTOMOTIVE PARTS CO., LTD., SEOYON E-HWA INTERIOR SYSTEMS MANUFACTURING, INC.,  
 CHANGSHA SEOYON E-HWA AUTOMOTIVE PARTS CO., LTD., SHANGHAI SYNERGY AUTOTECH CO., LTD., CHANGSHU SEOYON E-HWA AUTOMOTIVE PARTS  
 CO., LTD., SHANGHAI SYNERGY AUTOMOTIVE PARTS CO., LTD., SHANGHAI SYNERGY INDUSTRIAL CO., LTD.의 요약재무정보를 포함하여 연결기준으로 기재하였습니다.
- (주2) SEOYON E-HWA SUMMIT AUTOMOTIVE CHENNAI PRIVATE LIMITED의 종속기업인 PINSTAR AUTOMOTIVE INDIA PRIVATE LIMITED의 요약재무정보를 포함하여 연결기  
 준으로 기재하였습니다.
- (주3) SEOYON E-HWA AUTOMOTIVE SLOVAKIA s.r.o.의 종속기업인 SEOYON E-HWA AUTOMOTIVE POLAND Sp. z o.o., Seoyon E-Hwa  
 Automotive Czech s.r.o., SUMMIT AUTOTECH Slovakia SLD s.r.o., APIS Plastic Slovakia s.r.o. (구. SUMMIT AUTOTECH Slovakia DCA s.r.o.),  
 BEST AUTOTECH Sp. zo.o.(구. SUMMIT AUTOTECH POLAND Sp. z o.o.)의 요약재무정보를 포함하여 연결기준으로 기재하였습니다.
- (주4) SEOYON E-HWA AUTOMOTIVE MEXICO, S. DE R.L. DE C.V.의 종속기업인 M-AUTOTECH S. de. R.L. de C.V. (구. SUMMIT AUTOTECH  
 MEXICO, S. DE R.L. DE C.V.)의 요약재무정보를 포함하여 연결기준으로 기재하였습니다.

(전기)

(단위: 천원)						
구 분	매출액	당기순손익	기타포괄손익	총포괄손익	비지배지분에 귀속되는 당기순손익	비지배지분에 귀속되는 총포괄손익
㈜서연오토비전(주2)	285,431,066	(25,791,621)	2,860,722	(22,930,899)	-	-
㈜서연인더스트리	5,241,735	197,137	49,494	246,631	-	-
SEOYON E-HWA SUMMIT AUTOMOTIVE INDIA PRIVATE LIMITED (구.SEOYON E-HWA Automotive India Private Limited)	215,164,129	2,302,420	(4,909,772)	(2,607,352)	307,689	(1,138,553)
SEOYON E-HWA SUMMIT AUTOMOTIVE CHENNAI PRIVATE LIMITED (구.SEOYON E-HWA Automotive Chennai Private Limited)(주3)	24,793,604	(543,388)	(751,275)	(1,294,663)	(175,063)	(396,712)
SEOYON E-HWA INTERIOR SYSTEMS ALABAMA, LLC	127,694,369	(6,144,084)	(1,377,490)	(7,521,574)	-	-
SEOYON E-HWA INTERIOR SYSTEMS GEORGIA, INC.	120,795,930	(2,725,710)	(895,476)	(3,621,186)	-	-
SEOYON E-HWA AUTOMOTIVE SLOVAKIA s.r.o.(주4)	307,634,775	4,372,400	479,018	4,851,418	(2)	(26)
SEOYON E-HWA FABRICACAO DE SISTEMA INTERIOR AUTOMOTIVOBRASIL LTDA	52,462,656	(10,785,991)	7,524,479	(3,261,512)	-	-
LIAONING SEOYON E-HWA AUTOMOTIVE PARTS CO., LTD.	1,614,396	(6,099,384)	102,468	(5,996,916)	-	-
SEOYON E-HWA AUTOMOTIVE MEXICO, S. DE R.L. DE C.V.(주5)	87,404,998	(10,206,899)	(4,111,893)	(14,318,792)	-	-
SEOYON E-HWA SUMMIT AUTOMOTIVE ANANTAPUR PRIVATE LIMITED	89,466,075	788,541	(2,211,458)	(1,422,917)	315,417	(569,167)

- (주1) 상기 요약 재무상태는 사업결합시 발생한 영업권과 공정가치조정 및 지배기업과의 회계정책 차이조정 등을 반영한 후의 금액이며, 내부거래등은 제거하기 전의 금액입니다.  
 ㈜서연오토비전의 종속기업인 JIANGSU SEOYON E-HWA AUTOMOTIVE PARTS CO., LTD., SEOYON E-HWA INTERIOR SYSTEMS MANUFACTURING, INC., CHANGSHA SEOYON E-HWA AUTOMOTIVE PARTS CO., LTD., SHANGHAI SYNERGY AUTOTECH CO., LTD., CHANGSHU SEOYON E-HWA AUTOMOTIVE PARTS CO., LTD.,
- (주2) SHANGHAI SYNERGY AUTOMOTIVE PARTS CO., LTD., SHANGHAI SYNERGY INDUSTRIAL CO., LTD. (구. Shanghai Synergy real estate management Co., Ltd)의 요약 재무정보를 포함하여 연결기준으로 기재하였습니다.
- (주2) SEOYON E-HWA SUMMIT AUTOMOTIVE CHENNAI PRIVATE LIMITED (구.SEOYON E-HWA Automotive Chennai Private Limited)의 종속기업인 PINSTAR AUTOMOTIVE INDIA PRIVATE LIMITED의 요약재무정보를 포함하여 연결기준으로 기재하였습니다.
- (주3) SEOYON E-HWA AUTOMOTIVE SLOVAKIA s.r.o.의 종속기업인 SEOYON E-HWA AUTOMOTIVE POLAND Sp. z o.o., Seoyon E-Hwa Automotive Czech s.r.o., SUMMIT AUTOTECH Slovakia SLD s.r.o., SUMMIT AUTOTECH Slovakia DCA s.r.o., SUMMIT AUTOTECH POLAND Sp. z o.o.의 요약재무정보를 포함하여 연결기준으로 기재하였습니다.
- (주4) SEOYON E-HWA AUTOMOTIVE MEXICO, S. DE R.L. DE C.V.의 종속기업인 SUMMIT AUTOTECH MEXICO, S. DE R.L. DE C.V.의 요약재무정보를 포함하여 연결기준으로 기재하였습니다.

## 14. 관계기업투자

(1) 당기말 및 전기말 현재 관계기업의 세부내역은 다음과 같습니다.

(단위: 천원)								
관계기업명	주요영업활동	법인설립 및 영업소재지	당기말			전기말		
			지분율(%)	취득원가	장부금액	지분율(%)	취득원가	장부금액
ASSAN HANIL OTOMOTIV SANAYI VE TICARET ANONIM SIRKETI	자동차부품제조업	터키	40.00	784,131	22,182,180	40.00	784,131	21,843,040
BEIJING BHAP SEOYON AUTOMOTIVE TRIM CO., LTD.	자동차부품제조업	중국	50.00	17,652,411	-	50.00	17,652,411	-
BEIJING HAINACHUAN SEOYON XINGGU AUTOMOTIVE PARTS CO.,LTD	자동차부품제조업	중국	50.00	9,000,000	9,322,019	50.00	9,000,000	7,634,098
JIANGSU HANIL JINTECH PAINTING CO., LTD.(주1)	자동차부품제조업	중국	-	-	-	20.00	438,410	957,497
BAIC HANIL (Chongqing) Automotive Trim Co., Ltd.	자동차부품제조업	중국	50.00	8,152,900	-	50.00	8,152,900	1,745,503
BAIC HANIL (Cangzhou) Automotive Trim Co., Ltd.	자동차부품제조업	중국	50.00	7,215,575	2,336,747	50.00	7,215,575	1,578,298
PT. SUMMIT SEOYON AUTOMOTIVE INDONESIA	자동차부품제조업	인도네시아	20.00	4,079,376	4,898,692	20.32	4,079,376	3,545,395
Summit Seoyon Business Development(Thailand) Company Limited	자동차부품 기술영업	태국	40.00	436,320	426,838	40.00	436,320	436,320
합 계				47,320,713	39,166,476		47,759,123	37,740,151

(주1) JIANGSU HANIL JINTECH PAINTING CO., LTD. 지분율 감소로 유의적인 영향력이 상실하였습니다. 이에 관계기업에서 제외 되었습니다.

(2) 당기와 전기 중 관계기업투자의 기중 변동내역은 다음과 같습니다.

(당기)

(단위: 천원)						
관계기업명	기초	취득	지분법손익	지분법자본변동	기타	기말
ASSAN HANIL OTOMOTIV SANAYI VE TICARET ANONIM SIRKETI	21,843,040	-	814,661	(475,521)	-	22,182,180
BEIJING BHAP SEOYON AUTOMOTIVE TRIM CO., LTD.(주1)	-	-	(5,277,156)	(533,497)	5,810,653	-
BEIJING HAINACHUAN SEOYON XINGGU AUTOMOTIVE PARTS CO.,LTD	7,634,098	-	1,447,424	240,497	-	9,322,019
JIANGSU HANIL JINTECH PAINTING CO., LTD.(주2)	957,497	-	(497,506)	(707,376)	247,385	-
BAIC HANIL (Chongqing) Automotive Trim Co., Ltd.	1,745,503	-	(1,763,664)	18,161	-	-
BAIC HANIL (Cangzhou) Automotive Trim Co., Ltd.	1,578,298	-	465,658	292,791	-	2,336,747
PT. SUMMIT SEOYON AUTOMOTIVE INDONESIA	3,545,395	1,506,890	(488,417)	334,824	-	4,898,692
Summit Seoyon Business Development Company Limited	436,320	-	(266)	(9,216)	-	426,838
합 계	37,740,151	1,506,890	(5,299,266)	(839,337)	6,058,038	39,166,476

당기중 BEIJING BHAP SEOYON AUTOMOTIVE TRIM CO., LTD에 대해 지분법손실 및 지분법자본변동으로 5,810,653천원을 장기매출채권 및 금융

(주1) 보증부채에 각각에 171,808천원 및

5,638,845천원을 인식하였습니다.

(주2) JIANGSU HANIL JINTECH PAINTING CO., LTD. 지분율로 감소로 유의적인 영향력이 감소하였습니다. 이에 관계기업투자에서 투자금융자산으로 대체되었습니다.

(전기)

(단위: 천원)							
관계기업명	기초	취득	배당금수령	지분법손익	지분법자본변동	처분	기말
ASSAN HANIL OTOMOTIV SANAYI VE TICARET ANONIM SIRKETI	27,130,823	-	(7,639,598)	1,723,851	627,964	-	21,843,040
BEIJING BHAP SEOYON AUTOMOTIVE TRIM CO., LTD.(주1)	-	12,014,000	-	(11,725,473)	(288,527)	-	-
BEIJING HAINACHUAN SEOYON XINGGU AUTOMOTIVE PARTS CO.,LTD	-	9,000,000	-	(1,414,484)	48,582	-	7,634,098
Zhejiang Limin Hanil Automotive Co., Ltd.(주2)	6,237,956	-	-	78,109	146,739	(6,462,804)	-
JIANGSU HANIL JINTECH PAINTING CO., LTD.	938,369	-	-	12,508	6,620	-	957,497
BAIC HANIL (Chongqing) Automotive Trim Co., Ltd.	2,844,636	-	-	(1,151,286)	52,153	-	1,745,503
BAIC HANIL (Cangzhou) Automotive Trim Co., Ltd.	2,046,558	-	-	(508,001)	39,741	-	1,578,298
PT. SUMMIT SEOYON AUTOMOTIVE INDONESIA	-	4,079,376	-	(76,980)	(457,001)	-	3,545,395
Summit Seoyon Business Development Company Limited	-	436,320	-	-	-	-	436,320
합 계	39,198,342	25,529,696	(7,639,598)	(13,061,756)	176,271	(6,462,804)	37,740,151

전기 중 BEIJING BHAP SEOYON AUTOMOTIVE TRIM CO., LTD.에 대한 유상증자에 따라 전기 중 지분법손실로 인식한 매출채권손실총당금 4,134,546천원을 환입하였습니

(주1) 다.

전기 중 Zhejiang Limin Hanil Automotive Co., Ltd.에 대한 지분 전량 유상감자로 소각시 장부금액은 6,462,804천원이며, 관련 자본항목(지분법자본변동) 387,874천원을 가

(주2) 감하고 처분이익 437,867천원을 인식하였습니다.

(3) 당기말 및 전기말 현재 관계기업의 요약 재무정보는 다음과 같습니다.

(당기말)

(단위: 천원)							
구 분	ASSAN HANIL OTOMOTIV SANAYI VE TICARET ANONIM SIRKETI	BEIJING BHAP SEOYON AUTOMOTIVE TRIM CO., LTD.	BEIJING HAINACHUAN SEOYON XINGGU AUTOMOTIVE PARTS CO., LTD.	BAIC HANIL (Chongqing) Automotive Trim Co., Ltd.	BAIC HANIL (Cangzhou) Automotive Trim Co., Ltd.	PT. SUMMIT SEOYON AUTOMOTIVE INDONESIA	Summit Seoyon Business Development Company Limited
유동자산	57,787,810	21,201,971	70,433,070	9,028,537	18,424,855	23,385,252	1,064,919
비유동자산	126,876,444	40,789,674	37,558,764	53,983,122	28,666,467	33,734,629	-
자산계	184,664,254	61,991,645	107,991,834	63,011,659	47,091,322	57,119,881	1,064,919
유동부채	78,839,867	78,578,113	101,533,743	54,300,999	31,946,484	7,610,811	1,052
비유동부채	49,842,935	-	-	13,295,470	9,177,938	25,015,613	-
부채계	128,682,802	78,578,113	101,533,743	67,596,469	41,124,422	32,626,424	1,052
자본	55,981,452	(16,586,468)	6,458,091	(4,584,810)	5,966,900	24,493,457	1,063,867
매출	245,378,114	83,443,636	91,885,344	15,596,043	32,219,394	881,239	-
당기순손익	2,036,653	(11,025,330)	3,177,731	(3,527,328)	931,316	(2,253,809)	(576)
기타포괄손익	(1,188,803)	(1,066,994)	480,994	36,322	585,582	1,674,120	(23,040)
총포괄손익	847,850	(12,092,324)	3,658,725	(3,491,006)	1,516,898	(579,689)	(23,616)

(전기말)

단위: 천원								
구 분	ASSAN HANIL OTOMOTIV SANAYI VE TICARET ANONIM SIRKETI	BEIJING BHAP SEOYON AUTOMOTIVE TRIM CO., LTD.	BEIJING HAINACHUAN SEOYON XINGGU AUTOMOTIVE PARTS CO., LTD.	JIANGSU HANIL JINTECH PAINTING CO., LTD.	BAIC HANIL (Chongqing) Automotive Trim Co., Ltd.	BAIC HANIL (Cangzhou) Automotive Trim Co., Ltd.	PT. SUMMIT SEOYON AUTOMOTIVE INDONESIA	Summit Seoyon Business Development Company Limited
유동자산	55,845,927	26,325,177	51,137,759	2,694,868	13,901,122	17,687,048	13,293,147	1,091,163
비유동자산	123,337,516	42,051,787	34,780,965	6,042,599	51,539,994	28,465,987	9,178,834	-
자산계	179,183,443	68,376,964	85,918,724	8,737,467	65,441,116	46,153,035	22,471,981	1,091,163
유동부채	68,171,414	72,871,108	83,119,357	3,950,084	41,840,429	26,018,435	5,024,173	363
비유동부채	55,825,847	-	-	-	19,539,000	15,287,722	-	-
부채계	123,997,261	72,871,108	83,119,357	3,950,084	61,379,429	41,306,157	5,024,173	363
자본	55,186,182	(4,494,144)	2,799,367	4,787,383	4,061,687	4,846,878	17,447,808	1,090,800
매출	185,102,769	79,655,247	62,531,336	5,110,966	32,699,322	22,695,024	705,129	-
당기순손익	4,309,628	(15,946,294)	(2,546,087)	62,540	(2,302,572)	(1,016,002)	(421,063)	(396)
기타포괄손익	1,569,908	(577,054)	97,165	33,100	104,306	79,482	(2,285,009)	-
총포괄손익	5,879,536	(16,523,348)	(2,448,922)	95,640	(2,198,266)	(936,520)	(2,706,072)	(396)

(4) 당기말 및 전기말 현재 관계기업의 순자산에서 관계기업에 대한 지분의 장부금액으로 조정  
한 내역은 다음과 같습니다.

(당기말)

(단위: 천원)							
구 분	ASSAN HANIL OTOMOTIV SANAYI VE TICARET ANONIM SIRKETI	BEIJING BHAP SEOYON AUTOMOTIVE TRIM CO., LTD. (주1)	BEIJING HAINACHUAN SEOYON XINGGU AUTOMOTIVE PARTS CO.,LTD	BAIC HANIL (Chongqing) Automotive Trim Co., Ltd.	BAIC HANIL (Cangzhou) Automotive Trim Co.,Ltd.	PT. SUMMIT SEOYON AUTOMOTIVE INDONESIA	Summit Seoyon Business Development Company Limited
관계기업 기말 순자산(A)	55,981,452	(16,586,468)	6,458,091	(4,584,810)	5,966,900	24,493,457	1,063,867
연결실체 지분율(B)	40.00%	50.00%	50.00%	50.00%	50.00%	20.00%	40.00%
순자산 지분금액(AXB)	22,392,581	(8,293,234)	3,229,046	(2,292,405)	2,983,450	4,898,691	425,547
(-) 내부거래효과 제거등	(210,401)	8,293,234	6,092,973	2,292,405	(646,703)	1	1,291
기말 장부금액	22,182,180	-	9,322,019	-	2,336,747	4,898,692	426,838

당기 중 BEIJING BHAP SEOYON AUTOMOTIVE TRIM CO., LTD에 대해 지분법손실로 5,810,653천원을 매출채권 및 금융보증부채에 각각에  
(주1) 171,808천원 및 5,638,845천원을 인식하였습니다.

(전기말)

(단위: 천원)								
구 분	ASSAN HANIL OTOMOTIV SANAYI VE TICARET ANONIM SIRKETI	BEIJING BHAP SEOYON AUTOMOTIVE TRIM CO., LTD. (주1)	BEIJING HAINACHUAN SEOYON XINGGU AUTOMOTIVE PARTS CO.,LTD (주2)	JIANGSU HANIL JINTECH PAINTING CO., LTD.	BAIC HANIL (Chongqing) Automotive Trim Co., Ltd.	BAIC HANIL (Cangzhou) Automotive Trim Co.,Ltd.	PT. SUMMIT SEOYON AUTOMOTIVE INDONESIA	Summit Seoyon Business Development Company Limited
관계기업 기말 순자산(A)	55,186,182	(4,494,144)	2,799,367	4,787,383	4,061,687	4,846,878	17,447,808	1,090,800
연결실체 지분율(B)	40.00%	50.00%	50.00%	20.00%	50.00%	50.00%	20.32%	40.00%
순자산 지분금액(AXB)	22,074,473	(2,247,072)	1,399,684	957,477	2,030,844	2,423,439	3,545,395	436,320
(-) 내부거래효과 제거등	(231,433)	2,247,072	6,234,414	20	(285,341)	(845,141)	-	-
기말 장부금액	21,843,040	-	7,634,098	957,497	1,745,503	1,578,298	3,545,395	436,320

당기 중 BEIJING BHAP SEOYON AUTOMOTIVE TRIM CO., LTD의 관계기업투자주식에 대한 지분법 미반영손실 금액 중 순투자자에 해당하는 장기매  
(주1) 출채권 및 금융보증계약에 대하여 지분법손실로 각각 (-)6,695,087천원 및 2,560,542천원을 인식하였습니다.  
(주2) 구, BEIJING HAINACHUAN SEOYON INTECH AUTOMOTIVE PARTS CO., LTD.

## 15. 차입금

(1) 당기말 및 전기말 현재 연결회사의 단기차입금과 장기차입금의 내역은 다음과 같습니다.

(단위: 천원)						
내역		차입처	최장만기일	연이자율	당기말	전기말
단기 차입금	외화대출	한국수출입은행	2022-12-06	L3M+1.30~1.65%	35,603,376	32,664,657
	원화대출	KEB하나은행	2022-03-30	4.23%	2,000,000	19,923,981
	외화대출	KEB하나은행	2022-09-07	L3M+1.87%	22,524,500	23,936,000
	원화대출	우리은행	2022-06-15	3.99%	3,500,000	4,500,000
	외화대출	SC제일은행	2022-01-09	L3M+3.0%	11,855,000	10,880,000
	원화대출	NH농협은행	2022-08-16	MOR고정금리 + 1.44%	10,400,000	16,700,000
	원화대출	KDB산업은행	2022-12-01	산금채(1년) + 1.05%외	71,424,900	66,524,900
	외화대출	KDB산업은행	2022-12-10	L3M+0.98%	15,767,150	16,864,000
	원화대출	KB국민은행	2022-11-24	4.83%	7,650,000	7,650,000
	외화대출	KB국민은행	2022-05-28	L3M+1.25%~1.60%	20,983,350	21,760,001
	원화대출	IBK기업은행	2022-11-29	4.03%	3,500,000	3,500,000
	외화대출	Axis Bank	2022-07-15	1.40%	10,382,727	5,733,508
	외화대출	HDFC Bank	2022-09-15	L3M Euro+0.8%	5,845,132	5,841,117
	외화대출	TATRA BANKA, a.s.	2022-01-31	1.15%외	2,030,585	795,977
	외화대출	BANK OF HOPE	2022-07-16	L3M+2.0%	9,365,450	8,595,200
	외화대출	Banco Nacional De Mexico, S.A.	2022-06-30	L3M+4.05%	118,550	6,528,000
	외화대출	공상은행	2022-01-31	3.85%	1,490,080	1,335,680
	원화대출	한국씨티은행	-	-	-	17,000,000
	원화대출	SC제일은행	-	-	-	20,000,000
	원화대출	신한은행	-	-	-	530,000
	외화대출	Santander Bank	-	-	-	3,826,172
	외화대출	Kotak Mahindra Bank	-	-	-	2,083,750
	단기차입금 소계				234,440,800	297,172,943
장기 차입금	원화대출	KDB산업은행	2028-12-15	산금채(변동)-0.04%외	29,000,000	25,600,000
	외화대출	KDB산업은행	2024-09-03	L3M+1.48%~1.89%외	43,761,657	47,260,081
	원화대출	NH농협은행	2022-08-16	MOR 고정금리 + 2.47%	1,555,520	6,616,070
	원화대출	KB국민은행	2023-11-29	18M MOR + 3.73%외	7,093,687	11,285,460
	외화대출	신한은행	2022-09-19	L3M+2.1%	8,046,776	7,216,496
	원화대출	IBK기업은행	2024-10-23	3.145%~4.06%	6,122,280	7,800,000
	외화대출	SC제일은행	2023-07-21	L3M+2.5%	2,861,572	5,576,411
	외화대출	TATRA BANKA, a.s.	2023-06-30	1.2~1.3%	6,769,141	9,080,570
	외화대출	Kotak Mahindra Bank	2023-04-25	L6M+2.50%~2.55%	2,015,975	4,530,989
	외화대출	BANK OF HOPE	2023-02-02	L3M+1.7%	7,745,482	8,184,257
	외화대출	Axis Bank	2025-08-20	9.8%외	9,385,620	11,693,325
	외화대출	VUB, a.s.	2023-06-30	0.89%	17,522,011	20,646,274
	외화대출	IndusInd Bank	2026-02-03	2.87%~3.40%	8,076,204	21,191,596
	외화대출	IDFC Bank	2026-05-26	3.80%	24,326,692	20,860,000
	외화대출	BNP Paribas	2023-09-30	1.20%	5,881,141	7,392,244
	외화대출	교통은행	2030-12-31	5.12%	20,358,218	8,965,752



	외화대출	공상은행	2025-10-25	5.05%	26,076,400	25,044,000
	외화대출	SANTANDER LEASING S.A	2022-02-25	2.70~ 2.80%	1,661,075	3,701,212
	외화대출	SANTANDER Bank	2025-05-06	1.34%	5,584,134	-
	외화대출	기타	-	-	698,054	695,903
	장기차입금 소계				234,541,639	253,340,640
	유동성대체				(58,917,518)	(63,180,846)
	장기차입금 소계				175,624,121	190,159,794

(2) 당기말과 전기말 현재 사채의 발행내역은 다음과 같습니다.

(단위: 천원)					
구 분	발행일	만기일	이자율	당기말	전기말
제1회 무보증사모사채	2019-10-24	2022-10-24	2.651%	25,000,000	25,000,000
제2회 무보증사모사채	2020-06-25	2023-06-25	2.383%	10,000,000	10,000,000
제3회 무보증사모사채	2020-07-24	2023-07-23	2.227%	10,000,000	10,000,000
합 계				45,000,000	45,000,000
사채할인발행차금				(34,003)	(64,173)
차감 계				44,965,997	44,935,827
유동성 대체	액면금액			(25,000,000)	-
	사채할인발행차금			13,589	-
소 계				(24,986,411)	-
차감 계				19,979,586	44,935,827

1) 상기 제1회 무보증사채는 신보2019제9차유동화전문유한회사, 제2회 무보증사채는 신보2020제9차유동화전문유한회사, 제3회 무보증사채는 신보2020제11차유동화전문유한회사가 인수하였으며, 신용보증기금의 보증을 통하여 무보증사채를 기초자산으로 하여 유동화채무를 발행하였습니다.

2) 연결회사는 제1회, 제2회 및 제3회 무보증사모사채를 액면발행하였습니다. 사채는 만기일에 일시상환하며 이자지급조건은 3개월 후급 조건입니다. 사채발행시 발생한 부대비용은 사채할인발행차금으로 인식하였으며, 상환기간에 걸쳐 상각액을 인식하고 있습니다. 해당금액은 유효이자율법으로 상각하고 있으며, 매 분기별로 금융원가에 가산하고 있습니다.

(3) 당기말 현재 장기차입금 및 사채의 상환예정일은 다음과 같습니다.

(단위: 천원)			
상환연도	원화장기차입금 및 사채	외화장기차입금	합 계
1년 이내	50,263,793	33,653,725	83,917,518
1년 초과 2년 이내	27,507,693	61,744,278	89,251,971
2년 초과	11,000,000	95,372,150	106,372,150
합 계	88,771,486	190,770,153	279,541,639

## 16. 기타금융부채

(1) 당기말 및 전기말 현재 연결회사의 기타금융부채의 내역은 다음과 같습니다.

(단위: 천원)				
구 분	당기말		전기말	
	유동	비유동	유동	비유동
미지급비용	36,218,844	6,778,412	29,186,393	7,533,028
금융보증부채	8,299,410	-	2,710,525	-
통화스왑부채	-	806,652	-	-
임대보증금	-	55,085	-	48,542
합 계	44,518,254	7,640,149	31,896,918	7,581,570

(2) 연결회사는 종업원을 위하여 장기근속포상제도 등 기타 종업원 급여제도를 시행하고 있으며, 기타 종업원급여 관련 부채의 보험수리적 평가는 예측단위적립방식을 사용하여 적격성이 있는 독립적인 보험 계리인에 의해 수행 되었습니다.

당기와 전기 중 기타 종업권 급여 관련 부채(비유동 미지급비용)의 변동 내역은 다음과 같습니다.

(단위: 천원)		
구 분	당기말	전기말
기초	6,727,542	9,534,864
손익계산서 인식금액		
당기근무원가	408,415	682,821
이자원가	115,099	190,434
과거근무원가	-	-
재측정요소	304,662	(2,966,144)
소 계	828,176	(2,092,889)
지급액	(1,034,174)	(714,433)
기말	6,521,544	6,727,542
유동항목	619,829	1,175,913
비유동항목	5,901,715	5,551,629

## 17. 리스부채

(1) 당기말 및 전기말 현재 리스부채의 유동성분류 내역은 다음과 같습니다.

(단위: 천원)		
구 분	당기말	전기말
유동부채	3,913,290	6,138,443
비유동부채	9,323,364	7,451,730
합 계	13,236,654	13,590,173

(2) 당기말 및 전기말 현재 리스부채의 만기 분석은 다음과 같습니다.

(단위: 천원)		
구 분	당기말	전기말
1년 이내	3,913,290	6,138,443
1년 초과 3년 이내	7,511,950	4,119,803
3년 초과 5년 이내	1,811,414	3,210,698
5년 초과	-	121,229
합 계	13,236,654	13,590,173

연결회사는 리스부채와 관련하여 유의적인 유동성위험에 노출되어 있지 않습니다.

## 18. 기타부채

(1) 당기말 및 전기말 현재 연결회사의 유동기타부채의 내역은 다음과 같습니다.

(단위: 천원)		
구 분	당기말	전기말
예수금	9,471,791	8,921,561
예수보증금	29,185	57,996
선수수익	1,238,622	129,797
선수금	19,135,456	28,523,216
부가세예수금	16,347,508	11,890,573
합 계	46,222,562	49,523,143

## 19. 충당부채

(1) 당기말 및 전기말 현재 연결회사의 충당부채의 내역은 다음과 같습니다.

(단위: 천원)		
구 분	당기말	전기말
판매보증충당부채	5,075,040	4,994,866

(2) 당기말 및 전기말 현재 연결회사의 판매보증충당부채의 내역 및 그 변동내역은 다음과 같습니다.

(단위: 천원)		
구 분	당기말	전기말
기초	4,994,866	5,268,535
손익계산서 인식금액	1,539,664	951,028
추가 충당금전입	1,539,664	951,028
미사용금액 환입	-	-
사용금액	(1,571,903)	(1,062,861)
기타	112,413	(161,836)
기말	5,075,040	4,994,866
유동항목	5,075,040	4,994,866
비유동항목	-	-

연결회사는 일반적으로 판매한 재화에 대해 3년 ~ 5년의 품질에 대한 보증의무를 부담하고 있습니다. 연결회사는 매 보고기간 종료일 현재 품질보증수리와 관련하여 장래에 지출될 것으로 예상되는 금액을 과거 경험을 및 최근의 경향을 기초로 추정하여 판매보증충당부채로 인식하고 있습니다.

## 20. 퇴직급여

(1) 당기말 및 전기말 현재 보험수리적평가를 위하여 사용된 주요 추정치는 다음과 같습니다.

(단위: %)		
구 분	당기말	전기말
할인율	2.62~3.70	2.01~2.07
기대임금상승률	3.00~3.19	3.19~4.87

(2) 당기말 및 전기말 현재 연결회사의 순확정급여부채 산정내역은 다음과 같습니다.

(단위: 천원)		
구 분	당기말	전기말
기금이 적립된 제도에서 발생한 확정급여채무의 현재가치	67,910,951	63,457,844
사외적립자산의 공정가치	(61,821,002)	(59,191,374)
확정급여채무에서 발생한 순부채	6,089,949	4,266,470

(3) 당기 및 전기의 순확정급여부채의 변동내역은 다음과 같습니다.

(당기)

(단위: 천원)			
구 분	확정급여채무 현재가치	사외적립자산	순확정급여부채
기초	63,457,844	(60,697,631)	2,760,213
당기근무원가	8,017,479	-	8,017,479
이자비용(이자수익)	1,132,242	(1,187,572)	(55,330)
기타포괄손익으로 인식되는 재측정요소:			
사외적립자산의 수익(위의 이자에 포함된 금액 제외)	-	814,920	814,920
인구통계학적가정의 변동에서 발생하는 보험수리적손익	170,901	-	170,901
재무적가정의 변동에서 발생하는 보험수리적손익	(2,679,688)	-	(2,679,688)
경험조정으로 인해 발생한 보험수리적손익	976,567	-	976,567
기업이 납부한 기여금	-	(8,070,000)	(8,070,000)
급여지급액	(3,888,323)	7,659,241	3,770,918
관계사 전출입	(35,050)	35,658	608
환율차이	758,979	(553,371)	205,608
기말(주1)	67,910,951	(61,998,755)	5,912,196

(주1) 지배기업의 사외적립자산 초과 적립액 177,753천원을 비유동 기타금융자산으로 계상하였습니다.

(전기)

(단위: 천원)			
구 분	확정급여채무 현재가치	사외적립자산	순확정급여부채
기초	67,266,416	(53,045,907)	14,220,509
당기근무원가	9,195,849	-	9,195,849
이자비용(이자수익)	1,281,013	(1,081,098)	199,915
기타포괄손익으로 인식되는 재측정요소:			
사외적립자산의 수익(위의 이자에 포함된 금액 제외)	-	163,630	163,630
인구통계학적가정의 변동에서 발생하는 보험수리적손익	(3,391,542)	-	(3,391,542)
재무적가정의 변동에서 발생하는 보험수리적손익	(2,475,598)	-	(2,475,598)
경험조정으로 인해 발생한 보험수리적손익	(630,790)	-	(630,790)
기업이 납부한 기여금	-	(12,164,044)	(12,164,044)
급여지급액	(7,469,619)	5,313,927	(2,155,692)
관계사 전출입	(26,784)	17,101	(9,683)
환율차이	(291,101)	98,760	(192,341)
기말(주1)	63,457,844	(60,697,631)	2,760,213

(주1) 지배기업의 사외적립자산 초과 적립액 1,506,257천원을 비유동 기타금융자산으로 계상하였습니다.

(4) 당기 및 전기 중 인식한 확정급여형 퇴직급여제도 관련 비용의 계정과목별 금액은 다음과 같습니다.

(단위: 천원)		
구 분	당기	전기
제조원가	4,014,821	4,941,900
판매비와 관리비	3,947,328	4,453,864
합계	7,962,149	9,395,764

(5) 당기말 및 전기말 현재 연결회사의 사외적립자산의 구성내역은 다음과 같습니다.

(단위: 천원)		
구 분	당기말	전기말
기타(예금 등)	61,998,755	60,697,631

사외적립자산에 대한 투자전략과 정책은 위험 감소와 수익 추구를 균형 있게 추구하고 있습니다. 부채와 관련한 자산의 변동성을 최소화하려는 목적은 기본적으로 자산의 분산투자, 부분적인 자산부채 대응전략 그리고 헷징을 통해 이루어지고 있습니다. 부채와 관련한 자산의 변동성을 전체적으로 보다 감소시키면서(위험 조정) 목표한 수익을 달성하기 위해 많은 종류의 자산에 광범위하게 분산투자하고 있습니다. 고정적인 수익을 얻기 위한 자산 배분은 채권과 유사하고 만기가 긴 특성을 가진 연금부채와 부분적으로 대응됩니다.

당기와 전기 중 사외적립자산의 실제 수익은 각각 372,652천원 및 917,468천원입니다.



(6) 당기말 및 전기말 현재 다른 모든 가정이 유지될 때, 유의적인 보험수리적가정이 발생가능한 합리적인 범위 내에서 변동할 경우 확정급여채무에 미치는 영향은 다음과 같습니다.

(당기말)

(단위: 천원)		
구 분	증가	감소
할인율의 1% 변동	(5,428,210)	6,024,040
기대임금상승률의 1% 변동	6,025,066	(5,509,366)

(전기말)

(단위: 천원)		
구 분	증가	감소
할인율의 1% 변동	(4,636,525)	5,375,949
기대임금상승률의 1% 변동	5,326,356	(4,680,308)

보험수리적가정들 사이에는 상관관계가 있으므로 가정의 변동이 독립적으로 발생되지 않을 것이기 때문에 상기의 민감도 분석은 확정급여채무의 실제변동을 나타내지 않을 것입니다. 또한 상기의 민감도 분석에서 확정급여채무의 현재가치는 재무상태표상 확정급여채무를 측정하는 데 적용한 예측단위적립방식을 사용하여 측정되었습니다.

(7) 미래 현금흐름에 대한 확정급여제도의 영향

연결회사는 기금의 적립수준을 매년 검토하고, 기금에 결손이 발생하는 경우 이를 보전하는 정책을 보유하고 있습니다.

확정급여채무의 가중평균 만기는 10.5년(전기 9.2년)입니다. 당기말과 전기말 현재 할인되지 않은 연금 급여 평균지급액의 만기분석은 아래와 같습니다.

(단위 : 천원)					
구 분	1년미만	1년~2년미만	2년~5년미만	5년 이상	합 계
당기말	6,209,265	3,964,481	9,397,545	48,339,660	67,910,951
전기말	6,985,130	4,431,447	10,456,632	41,584,635	63,457,844

또한 연결회사는 기금의 적립수준을 매년 검토하고, 기금에 결손이 발생하는 경우 이를 보전하는 정책을 보유하고 있습니다.

## 21. 우발채무와 약정사항

(1) 당기말 및 전기말 현재 금융기관 한도약정 내역은 다음과 같습니다.

(단위: 천원, USD, EUR, CNY, INR, BRL)						
금융기관	구 분	통 화	당기말		전기말	
			한도	실행금액	한도	실행금액
우리은행	무역어음대출	KRW	7,500,000	7,461,776	5,800,000	4,500,000
KEB하나은행	무역금융대출 외	KRW	145,250,000	27,972,923	152,250,000	54,923,977
	Term Loan 외	USD	19,000,000	19,000,000	22,000,000	22,000,000
한국씨티은행	무역어음대출	KRW	17,000,000	-	17,000,000	17,000,000
신한은행	종합통장대출외	KRW	3,700,000	-	4,500,000	530,000
	Buyer Credit Loan 외	USD	7,000,000	6,798,383	7,000,000	6,798,383
KB국민은행	기업일반운전자금대출	KRW	14,743,687	14,743,687	18,935,460	18,935,460
	Term Loan 외	USD	17,700,000	17,700,000	20,000,000	20,000,000
KDB산업은행	일반자금대출 외	KRW	95,974,900	95,974,900	96,224,900	92,124,900
	외화시설대출 외	USD	40,050,000	40,050,000	49,250,000	49,250,000
	ECB	EUR	9,000,000	9,000,000	9,000,000	9,000,000
한국수출입은행	수출성장자금대출	KRW	30,000,000	-	30,000,000	-
	유동자금대출 외	USD	30,000,000	30,000,000	30,000,000	30,000,000
IBK기업은행	무역금융대출 외	KRW	14,622,280	9,622,280	16,300,000	11,300,000
SC제일은행	기업운전자금 대출	KRW	20,000,000	-	20,000,000	20,000,000
	Buyer Credit Loan	USD	17,000,000	12,417,622	17,000,000	15,263,974
NH농협은행	산업은행 온렌딩 대출외	KRW	16,955,520	11,955,520	23,316,070	23,316,070
서울보증보험(주)	하차이행보증	KRW	221,429	221,429	117,000	117,000
HDFC Bank	FC Term loan	EUR	4,365,828	4,365,828	4,365,828	4,365,828
Kotak Mahindra Bank	FC Term loan	INR	-	-	140,000,000	-
	FC Term loan	USD	3,998,478	1,703,213	4,162,639	4,162,639
	FC Term loan	EUR	-	-	1,557,459	1,557,459
Tatra Banka a.s.	installment loan 외	EUR	25,330,000	6,555,513	27,200,000	8,642,881
Tatrabank	Loan	EUR	3,200,000	-	-	-
Bank of hope	Term loan 외	USD	14,433,515	14,433,515	15,422,295	15,422,295
Axis Bank	WCTL / FCTL Loan	USD	14,397,750	11,357,754	4,300,820	4,300,820
	WCTL / FCTL Loan	EUR	-	-	11,060,545	11,060,545
	WCTL / FCTL Loan	INR	508,500,001	508,500,001	-	-
VUB, a.s.	installment loan	EUR	19,000,000	13,053,333	19,000,000	15,428,392
Santander Bank	overdraft	EUR	9,000,000	4,160,000	4,866,776	563,364
	overdraft	PLN	869,679	-	-	-
IndusInd Bank	Buyer Credit Loan외	USD	16,848,569	6,917,369	1,715,537	1,715,537
	Buyer Credit Loan외	EUR	-	-	1,748,914	1,748,914
	Buyer Credit Loan외	USD/EUR	-	-	USD 21,857,142	USD 3,529,884 EUR 11,490,586
IDFC Bank	FCTL	USD	20,000,000	18,170,019	20,000,000	18,170,020
Banco Santander Mexico SA	운영자금	USD	-	-	250,000	250,000
Banamex, S.A.	Commercial Loan	USD	6,000,000	100,000	6,000,000	6,000,000
BNP Paribas	Installment Loan	EUR	8,000,000	4,381,260	8,000,000	5,524,020
SANTANDER LEASING S.A	Overdraft 외	EUR	4,737,448	1,237,448	-	-
공상은행	Line of Credit	CNY	109,300,000	109,300,000	158,000,000	158,000,000
교통은행	Line of Credit	CNY	148,000,000	148,000,000	53,700,000	53,700,000

(2) 당기말 및 전기말 현재 연결회사가 특수관계자를 위하여 제공하고 있는 보증의 내역은 다음과 같습니다.

(당기말)

(단위: USD, CNY)					
특수관계자 구분	지급보증액	담보 및 지급보증내역	제공받은 회사	제공받은회사의 사용내역	
				여신금액	여신금융기관
관계기업	USD 5,000,000	금융기관	BEIJING BHAP SEOYON AUTOMOTIVE TRIM CO., LTD.	USD 5,000,000	한국수출입은행
	CNY 82,992,000	차입금 등		CNY 69,160,000	신한은행 외
합 계	USD 5,000,000 CNY 82,992,000			USD 5,000,000 CNY 69,160,000	

(전기말)

(단위: USD, CNY)					
특수관계자 구분	지급보증액	담보 및 지급보증내역	제공받은 회사	제공받은회사의 사용내역	
				여신금액	여신금융기관
관계기업	USD 5,000,000	금융기관 차입금 등	BEIJING BHAP SEOYON AUTOMOTIVE TRIM CO., LTD.	USD 5,000,000	한국수출입은행
	CNY 86,880,000			CNY 72,400,000	신한은행 외
기타 특수관계자	CNY 3,693,229		BEIJING HAINACHUAN AUTOMOTIVE PARTS CO.,LTD.(주1)	CNY 3,693,229	북경은행
합계	USD 5,000,000 CNY 90,573,229			USD 5,000,000 CNY 76,093,229	

(주1) 관계회사인 BAIC HANIL(CANGZHOU) AUTOMOTIVE TRIM CO., LTD.의 북경은행 차입금에 대한 보증차임.

(3) 당기말 및 전기말 현재 연결회사가 제공받고 있는 보증 내역은 다음과 같습니다.

(당기말)

(단위: USD)					
제공한 회사	지급보증액	담보 및 지급보증내역	제공받은 회사	연결회사의 사용내역	
				여신금액	여신금융기관
Summit Auto Seat Industry Co Ltd (주 1)	USD 9,300,000	금융기관 차입금	SEOYON E-HWA SUMMIT AUTOMOTIVE ANANTAPUR PRIVATE LIMITED	USD 8,771,930	Axis Bank

(주1) 연결회사의 종속기업인 SEOYON E-HWA SUMMIT AUTOMOTIVE ANANTAPUR PRIVATE LIMITED의 비지배주주임.

(전기말)

(단위: USD)					
제공한 회사	지급보증액	담보 및 지급보증내역	제공받은 회사	연결회사의 사용내역	
				여신금액	여신금융기관
Summit Auto Seat Industry Co Ltd (주 1)	USD 9,300,000	금융기관 차입금	SEOYON E-HWA SUMMIT AUTOMOTIVE ANANTAPUR PRIVATE LIMITED	USD 8,857,142	Indusind Bank

(주1) 연결회사의 종속기업인 SEOYON E-HWA SUMMIT AUTOMOTIVE ANANTAPUR PRIVATE LIMITED의 비지배주주임.

(4) 연결회사는 보고기간 종료일 현재 특정제품의 생산을 위해 ASSAN HANIL OTOMOTIV SANAYI VE TICARET ANONIM SIRKETI 및 BEIJING BHAP SEOYON AUTOMOTIVE TRIM CO., LTD.등 관계기업들과의 계약에 따라 특정제품의 순매출에 대해 1%의 기술사용료 및 기술지원비용을 수취하도록 하는 기술지원계약을 체결하고 있습니다. 이와 관련하여 당기 및 전기에 발생한 수입수수료는 USD 627,606 (전기: USD 702,597) 및 EUR 2,204,644 (전기: EUR 347,955)입니다.

(5) 연결회사는 보고기간 종료일 현재 지배기업인 (주)서연과 관계사 매출을 제외한 매출액의 0.1%를 상표권 사용료로 지급하도록 하는 상표권 사용 계약을 체결하고 있습니다. 이와 관련하여 당기에 발생한 지급수수료는 1,976,300천원(전기: 1,870,100천원)입니다.

(6) 연결회사는 보고기간 종료일 현재 지배기업인 (주)서연과 SAP시스템 유지관리에 관한 수수료 지급하도록 하는 계약을 체결하고 있습니다. 이와 관련하여 당기에 발생한 지급수수료는 4,819,651천원(전기 : 4,268,557천원)입니다.

(7) 계류중인 소송사건

연결회사는 기타장기미수채권 165백만 RMB의 회수와 관련하여 소송을 제기하여 당기말 현재 1심을 승소하여 강제집행을 완료한 후 지급보증은행 소송을 진행중에 있으며 이와 관련하여 82.5백만 RMB의 대손충당금을 설정하였습니다.

한편, 연결회사는 역삼세무서장을 상대로 (주) 서연오토비전(구, 두양산업(주))의 자산수증이익과 관련하여 법인세 경정청구 거부처분 등 취소 청구의 소송을 제기하였으며 당기말 현재 그

결과를 합리적으로 예측할 수 없으므로 재무제표에 이를 반영하지 않았습니다.

## 22. 자본금

당기말 및 전기말 현재 지배기업이 발행할 수권주식의 총수는 80백만주이며, 자본금내역은 다음과 같습니다.

(단위: 천원)			
발행주식수(주)	1주의 금액(원)	당기말	전기말
27,028,437	500	13,514,219	13,514,219

## 23. 자본잉여금

당기말 및 전기말 현재 자본잉여금의 내역은 다음과 같습니다.

(단위: 천원)		
구 분	당기말	전기말
주식발행초과금	415,300,538	415,300,538
기타자본잉여금	30,517,046	30,517,046
합 계	445,817,584	445,817,584

## 24. 기타자본항목

당기말 및 전기말 현재 기타자본항목의 내역은 다음과 같습니다.

(단위: 천원)		
구 분	당기말	전기말
자기주식	(152,063)	(152,063)

## 25. 기타포괄손익누계액

(1) 당기말 및 전기말 현재 기타포괄손익누계액의 내역은 다음과 같습니다.

(단위: 천원)		
구 분	당기말	전기말
해외사업환산손익	46,507,563	8,609,498
지분법자본변동	1,966,855	2,701,577
합 계	48,474,418	11,311,075

(2) 당기 및 전기 중 해외사업환산손익의 변동내역은 다음과 같습니다.

(단위: 천원)		
구 분	당기	전기
기초금액	8,609,498	7,139,022
해외사업장순자산의 환산으로 인한 외환차이	37,898,065	1,613,699
법인세효과	-	(1,102,285)
종속기업지분 일부처분으로 인한 대체	-	959,062
기말금액	46,507,563	8,609,498

(3) 당기 및 전기 중 지분법자본변동의 변동내역은 다음과 같습니다.

(단위: 천원)		
구 분	당기	전기
기초금액	2,701,577	3,051,333
관계기업의 기타포괄손익 변동으로 인한 당기변동액	(839,337)	(211,603)
법인세효과	104,615	(138,153)
기말금액	1,966,855	2,701,577



## 26. 이익잉여금

(1) 당기말 및 전기말 현재 연결회사의 이익잉여금 내역은 다음과 같습니다.

(단위: 천원)		
구 분	당기말	전기말
법정적립금(주1)	2,567,955	2,297,728
임의적립금	102,600,000	111,600,000
미처분이익잉여금	51,600,989	18,532,349
합 계	156,768,944	132,430,077

지배기업은 상법의 규정에 따라, 자본금의 50%에 달할 때까지 매 결산기마다 현금에 의한 이익배당금의 10% 이상을 이익준비금으로 적립하고 있습니다. 동 이익준비금은 현금으로

(주1) 배당할 수 없으나 자본전입 또는 결손보전이 가능하며, 자본준비금과 이익준비금의 총액이 자본금의 1.5배를 초과하는 경우 (주주총회의 결의에 따라) 그 초과한 금액 범위에서 자본준비금과 이익준비금을 감액할 수 있습니다.

(2) 당기 및 전기 중 이익잉여금의 변동내역은 다음과 같습니다.

(단위: 천원)		
구 분	당기	전기
기초금액	132,430,077	171,472,868
지배기업주주지분 귀속 당기손익	26,293,366	(41,281,040)
연차배당	(2,702,275)	(2,702,275)
순확정급여부채의 재측정요소	747,776	4,940,524
기말금액	156,768,944	132,430,077

## 27. 판매비와 관리비

(1) 당기 및 전기의 판매비 세부내역은 다음과 같습니다.

(단위: 천원)		
구 분	당기	전기
광고선전비	435,082	115,015
운반비	48,016,439	32,708,190
합 계	48,451,521	32,823,205

(2) 당기 및 전기의 관리비 세부내역은 다음과 같습니다.

(단위: 천원)		
구 분	당기	전기
급여	61,814,571	53,375,730
퇴직급여	3,947,328	4,453,864
복리후생비	13,183,803	9,227,059
세금과공과	5,511,894	5,086,960
통신비	971,811	948,587
임차료	1,043,032	310,931
접대비	976,743	568,151
여비교통비	1,988,211	1,502,707
차량유지비	1,052,814	754,273
지급수수료	37,771,864	41,444,490
소모품비	1,784,698	1,862,526
수선비	507,194	793,839
무형자산상각비	2,678,865	1,673,816
대손상각비	15,984,747	7,835,496
도서인쇄비	46,565	75,261
교육비	169,621	76,213
보험료	702,738	716,791
사무용품비	244,838	515,239
감가상각비	4,430,403	6,390,151
사용권자산상각비	2,710,756	1,716,635
전력비	327,387	286,784
기술지원료	4,592,368	1,563,204
연구개발비	7,203,182	5,940,699
판매보증비	1,539,664	951,028
기타판매비와관리비	11,511,756	10,149,985
합 계	182,696,853	158,220,419



## 28. 기타수익 및 기타비용

(1) 당기 및 전기의 기타수익 세부내역은 다음과 같습니다.

(단위: 천원)		
구 분	당기	전기
수수료수익	592,366	98,841
임대료수익	1,052,658	1,760,771
유형자산처분이익	6,495,325	1,611,758
종속기업투자처분이익	159,595	-
관계기업투자처분이익	484	437,867
잡이익	11,475,873	10,936,904
기타자산손상차손환입	-	248,911
기타대손충당금환입	420,533	-
자산수증이익	230,008	1,185,069
매각예정자산처분이익	3,266,209	-
합 계	23,693,051	16,280,121

(2) 당기 및 전기의 기타비용 세부내역은 다음과 같습니다.

(단위: 천원)		
구 분	당기	전기
유형자산처분손실	3,201,595	5,938,131
유형자산손상차손	17,131,000	8,896,343
사용권자산손상차손	-	1,157,579
무형자산처분손실	917,101	-
기타의대손상각비	374,212	20,782,127
기부금	780,924	280,875
잡손실	8,322,817	7,398,964
합 계	30,727,649	44,454,019

## 29. 금융수익 및 금융비용

(1) 당기 및 전기의 금융수익 세부내역은 다음과 같습니다.

(단위: 천원)		
구 분	당기	전기
이자수익	5,167,276	4,366,148
외환차익	16,694,266	9,678,375
외화환산이익	19,356,788	7,558,505
투자금융자산처분이익	-	31,163
금융보증이익	170,787	120,464
파생상품평가이익	951,509	-
파생상품거래이익	746,008	25,509
합 계	43,086,634	21,780,164

(2) 당기 및 전기의 금융비용 세부내역은 다음과 같습니다.

(단위: 천원)		
구 분	당기	전기
이자비용	17,175,937	18,600,840
외환차손	14,005,925	8,647,011
외화환산손실	12,434,283	35,403,203
파생상품평가손실	233,765	-
파생상품거래손실	1,532,070	383,785
기타금융자산처분손실	-	17,543
투자금융자산손상차손	-	330,000
금융보증손실	120,815	160,480
매출채권처분손실	-	23,065
합 계	45,502,795	63,565,927

(3) 당기 및 전기의 범주별로 분석한 금융순손익의 내역은 다음과 같습니다.

(단위: 천원)		
구 분	당기	전기
당기손익-공정가치 측정 금융자산(투자금융자산)		
투자금융자산처분이익	-	31,163
기타금융자산처분손실	-	(17,543)
상각후원가 측정 금융자산		
이자수익	5,167,276	4,366,148
대손상각비	(15,984,747)	(7,835,496)
기타의 대손상각비	(374,212)	(20,782,127)
매출채권처분손실	-	(23,065)
기타금융자산 손상차손	-	(330,000)
외화환산손익	6,291,796	(13,598,822)
외환차손익	12,351,892	1,845,963
당기손익 공정가치 측정 금융자산/부채(파생상품)		
파생상품평가손익	717,744	-
파생상품거래손익	(786,062)	(358,276)
상각후원가 측정 금융부채		
이자비용	(16,690,390)	(18,229,567)
외화환산손익	630,709	(14,245,876)
외환차손익	(9,663,551)	(814,599)
리스부채		
이자비용	(485,547)	(371,273)
합 계	(18,825,092)	(70,363,370)

### 30. 법인세비용 및 이연법인세

(1) 당기 및 전기의 법인세비용의 주요 구성내역은 다음과 같습니다.

(단위: 천원)		
내역	당기	전기
당기 법인세 부담액	26,608,450	13,010,337
일시적차이로 인한 이연법인세변동액	(5,128,104)	33,879
자본에 직접 반영된 법인세비용	(4,555)	(2,633,349)
법인세비용	21,475,791	10,410,867

(2) 당기 및 전기의 법인세비용차감전순이익(손실)과 법인세비용간의 관계는 다음과 같습니다.

(단위: 천원)		
내역	당기	전기
법인세비용차감전순이익(손실)	51,219,031	(30,422,134)
적용세율에 따른 세부담액	19,743,447	2,238,038
조정사항:		
비공제비용으로 인한 효과	427,918	4,575,210
비과세수익으로 인한 효과	(2,119)	(1,868)
미환류소득에 대한 법인세효과	569,611	2,220,632
세액공제	(5,369,685)	(10,169,777)
당기발생 일시적차이 중 이연법인세자산 미인식 효과 등	(17,677,297)	11,900,060
과거기간의 당기법인세에 대하여 당기에 인식한 조정액	35,326	6,997
법인세환급	(281,244)	(5,094,408)
기타(세율차이 등)	24,029,834	4,735,983
법인세비용	21,475,791	10,410,867

3) 이연법인세자산과 부채의 회수 및 결제 시기는 다음과 같습니다.

(단위: 천원)		
구 분	당기말	전기말
이연법인세자산	33,189,809	13,831,793
12개월 후에 회수될 이연법인세자산	26,588,659	10,070,318
12개월 이내에 회수될 이연법인세자산	6,601,150	3,761,475
이연법인세부채	(29,820,184)	(15,590,272)
12개월 후에 결제될 이연법인세부채	(29,820,184)	(15,590,272)
12개월 이내에 결제될 이연법인세부채	-	-
이연법인세자산(부채) 순액	3,369,625	(1,758,479)

(4) 당기 및 전기 중 기타포괄손익으로 인식된 법인세 효과는 다음과 같습니다.

(단위: 천원)		
내 역	당기	전기
확정급여제도 재측정요소	(109,170)	(1,392,912)
지분법자본변동	104,615	(138,153)
해외사업환산손익	-	(1,102,284)
합 계	(4,555)	(2,633,349)



(5) 당기와 전기의 주요 누적 일시적차이의 증감 및 이연법인세자산(부채)의 내역은 다음과 같습니다.

(당기)

(단위: 천원)			
구 분	기초	증감액	기말
(일시적 차이)			
연월차수당	4,482,430	1,715,715	6,198,145
장기종업원급여	6,727,542	551,058	7,278,600
확정급여부채	54,566,722	(862,561)	53,704,161
사외적립자산	(48,718,769)	(2,788,711)	(51,507,480)
건설자금이자	281,411	(10,080)	271,331
이연수익	231,104	316,458	547,562
대손금	185,982	-	185,982
정부보조금	1,280,071	638,565	1,918,636
해외주재원급여	1,904,294	(320,233)	1,584,061
해외법인가지급금인정이자	20,829,315	3,880,140	24,709,455
토지재평가차액	(9,974,007)	700,865	(9,273,142)
리스자산부채	178,656	53,048	231,704
감가상각비	(16,951,511)	41,568,395	24,616,884
종속기업 및 관계기업투자(주1)	(78,861,568)	-	(78,861,568)
기타	11,233,292	(50,612,217)	(39,378,925)
소 계	(52,605,036)	(5,169,558)	(57,774,594)
일시적차이로 인한 이연법인세자산(부채)	(6,526,942)	4,802,624	(1,724,318)
이월세액공제	4,768,463	325,480	5,093,943
이연법인세자산(부채)순액	(1,758,479)	5,128,104	3,369,625

회사는 일시적차이 중 예측가능한 미래에 소멸될 가능성이 높지 않다고 판단하고 있는 일시적차이에 대해서는 이연법인세자산(부채)을 인식하지 않고 있습니다. 종속기업 및 관계기업투자주식과 관련하여 발생한 일시적차이 중 예측가능한 미래에 피투자회사 주식의 처분 또는 배당가능성이 낮은 경우, 향후 실현가능성이 낮아 이연법인세자산(부채)을 인식하지 아니하였습니다. 이에 따라 당기말 현재 종속기업 및 관계기업투자주식과 관련하여 발생한 일시적차이 중 인식한 이연법인세부채는 1,651,848천원 입니다.

(전기)

(단위: 천원)			
구 분	기초	증감액	기말
(일시적 차이)			
연월차수당	4,906,513	(424,083)	4,482,430
장기종업원급여	9,530,433	(2,802,891)	6,727,542
확정급여부채	59,219,262	(4,652,540)	54,566,722
사외적립자산	(44,103,775)	(4,614,994)	(48,718,769)
건설자금이자	291,492	(10,081)	281,411
이연수익	226,737	4,367	231,104
대손금	185,982	-	185,982
정부보조금	686,102	593,969	1,280,071
해외주재원급여	1,985,837	(81,543)	1,904,294
해외법인가지급금인정이자	17,036,566	3,792,749	20,829,315
토지재평가차액	(9,974,007)	-	(9,974,007)
리스자산부채	93,669	84,987	178,656
감가상각비	(11,529,993)	(5,421,518)	(16,951,511)
종속기업 및 관계기업투자(주1)	(78,861,568)	-	(78,861,568)
기타	(4,363,305)	15,596,597	11,233,292
소 계	(54,670,055)	2,065,019	(52,605,036)
일시적차이로 인한 이연법인세자산(부채)	(18,970,891)	12,443,949	(6,526,942)
이월세액공제	17,246,291	(12,477,828)	4,768,463
이연법인세자산(부채)순액	(1,724,600)	(33,879)	(1,758,479)

회사는 일시적차이 중 예측가능한 미래에 소멸될 가능성이 높지 않다고 판단하고 있는 일시적차이에 대해서는 이연법인세자산(부채)을 인식하지 않고 있습니다. 종속기업 및 관계기업투자주식과 관련하여 발생한 일시적차이 중 예측가능한 미래에 피투자회사 주식의 처분 또는 배당가능성이 낮은 경우, 향후 실현가능성이 낮아 이연법인세자산(부채)을 인식하지 아니하였습니다. 이에 따라 전기말 현재 종속기업 및 관계기업투자주식과 관련하여 발생한 일시적차이 중 인식한 이연법인세부채는 2,016,701천원입니다.

(6) 당기말 및 전기말 현재 이연법인세자산으로 인식되지 않은 차감할 일시적차이의 내역은 다음과 같습니다.

(단위: 천원)		
내 역	당기말	전기말
종속기업 및 관계기업투자	255,873,378	296,535,059
결손금	85,256,718	130,541,687
기타 차감할 일시적차이	35,920,585	43,727,733



(7) 당기말 및 전기말 현재 이연법인세 부채로 인식되지 않은 가산할 일시적 차이의내역은 다음과 같습니다.

(단위: 천원)		
내역	당기말	전기말
종속기업 및 관계기업투자	(40,612,198)	(17,434,404)

### 31. 비용의 성격별 분류

당기와 전기 중 발생한 비용의 성격별 분류는 다음과 같습니다.

(당기)

(단위: 천원)				
계정과목	재고자산의 변동	제조(매출)원가	판매비와관리비	합계
재고자산의 변동				
제품	1,622,923	-	-	1,622,923
재공품	(972,643)	-	-	(972,643)
미착품	3,672,407	-	-	3,672,407
상품	(6,655,673)	-	-	(6,655,673)
사용된 원재료	-	1,205,437,822	-	1,205,437,822
상품매입액	-	327,428,888	-	327,428,888
종업원급여	-	161,485,545	65,761,899	227,247,444
복리후생비	-	19,947,958	13,183,803	33,131,761
감가상각비	-	75,447,254	4,430,403	79,877,657
사용권자산상각비	-	1,783,371	2,710,756	4,494,127
무형자산상각비	-	694,960	2,678,865	3,373,825
지급수수료	-	9,365,377	37,771,864	47,137,241
세금과공과	-	4,094,600	5,511,894	9,606,494
임차료	-	1,593,223	1,043,032	2,636,255
운반보관비	-	-	48,016,439	48,016,439
기타	-	78,002,457	50,039,419	128,041,876
합계	(2,332,986)	1,885,281,455	231,148,374	2,114,096,843

(전기)

(단위: 천원)				
계정과목	재고자산의 변동	제조(매출)원가	판매비와관리비	합 계
재고자산의 변동				
제품	(5,871,861)	-	-	(5,871,861)
재공품	(1,977,429)	-	-	(1,977,429)
미착품	(3,622,642)	-	-	(3,622,642)
상품	(5,978,886)	-	-	(5,978,886)
사용된 원재료	-	1,099,587,772	-	1,099,587,772
상품매입액	-	338,314,142	-	338,314,142
종업원급여	-	133,992,086	57,829,594	191,821,680
복리후생비	-	22,605,643	9,227,059	31,832,702
감가상각비	-	73,159,691	6,390,151	79,549,842
사용권자산상각비	-	2,090,892	1,716,635	3,807,527
무형자산상각비	-	1,846,172	1,673,816	3,519,988
지급수수료	-	7,060,856	41,444,490	48,505,346
세금과공과	-	4,736,337	5,086,960	9,823,297
임차료	-	4,014,171	310,931	4,325,102
운반보관비	-	-	32,708,190	32,708,190
기타	-	52,919,288	34,655,798	87,575,086
합 계	(17,450,818)	1,740,327,050	191,043,624	1,913,919,856

### 32. 주당순이익(손실)

(1) 당기 및 전기 중 기본주당순이익(손실) 산정내역은 다음과 같습니다.

(단위: 원, 주)		
구 분	당기	전기
지배기업주주에게 귀속되는 계속영업당기순이익(손실)	26,293,365,794 원	(41,281,040,762) 원
지배기업주주에게 귀속되는 중단영업당기순이익(손실)	-	-
유통보통주식수	27,022,751 주	27,022,751 주
계속영업 기본 및 희석주당순이익(손실)	973 원	(1,528) 원
중단영업 기본 및 희석주당순이익(손실)	-	-
계속영업과 중단영업 기본 및 희석주당순이익(손실)	973 원	(1,528) 원

(2) 당기와 전기 중 유통보통주식수 산정내역은 다음과 같습니다.

(당기)

(단위: 주)					
유통기간(개시)	유통기간(종료)	발행주식수	총 유통주식수	가중치	유통주식수
2021-01-01	2021-12-31	27,028,437	27,022,751	365/365	27,022,751

(전기)

(단위: 주)					
유통기간(개시)	유통기간(종료)	발행주식수	총 유통주식수	가중치	유통주식수
2020-01-01	2020-12-31	27,028,437	27,022,751	366/366	27,022,751

### 33. 영업활동 등으로 인한 현금 흐름

당기 및 전기 중 현금흐름표상의 조정내역 및 순운전자본의 변동내역은 다음과 같습니다.

(1) 당기 및 전기 중에 발생한 현금의 유입과 유출이 없는 중요한 거래의 내용은 다음과 같습니다.

(단위: 천원)		
내역	당기	전기
건설중인자산의 유형자산 대체	60,504,859	43,609,326
건설중인자산의 무형자산 대체	(202,535)	1,108,344
건설중인자산의 선급금등 대체	10,083,020	13,932,475
장기차입금의 유동성 대체	51,318,795	57,241,818
유동성장기부채의 만기연장	(24,792,405)	-
장기차입금의 단기차입금 대체	9,867,122	-
장기리스부채의 유동성 대체	3,177,505	5,393,339
단기차입금과 미수금 대체	-	6,101,980
단기차입금의 장기차입금 대체	51,392	-
단기차입금의 유동성장기부채 대체	451,708	-
투자금융자산의 유동성 대체	13,960	1,238,960
유형자산 취득관련 미지급금 증가(감소)	(4,289,824)	2,221,039
유형자산 취득관련 자산수증이익	230,008	-
무형자산 취득관련 미지급금 증가	34,133	113,576
매출채권의 장기매출채권 대체	12,044,056	9,381,886
장기매출채권의 유동성 대체	35,294,830	11,411,719
장기사채 유동성대체	25,000,000	-
장기사채발행할인차금의 유동성대체	(13,589)	-
확정급여부채의 미지급금 대체	1,705,122	5,692,739
보험수리적손실	(496,225)	-
단기대여금의 매입채무 상계	324,572	-
장기매출채권 대손충당금 제각	55,477	-
선급금에서 관계기업투자주식 대체	-	2,700,000
사용권자산의 증가	6,361,101	3,503,593
매출채권, 미수금 손실충당금의 매각예정자산 대체	-	5,780,334
장기매출채권 손실충당금의 관계기업투자주식 대체	-	4,134,546
장기매출채권 손실충당금의 금융보증부채 대체	-	2,560,542

(2) 조정내역

(단위:천원)		
구 분	당기	전기
법인세비용	21,475,791	10,410,867
재고자산평가손실	1,527,311	1,570,293
대손상각비	15,984,747	7,835,496
기타의대손상각비	374,212	20,782,127
이자비용	17,175,937	18,600,840
외화환산손실	12,434,283	35,403,203
감가상각비	79,877,657	79,549,842
사용권자산상각비	4,494,127	3,807,527
매출채권처분손실	-	23,065
유형자산처분손실	3,201,595	5,938,131
유형자산손상차손	17,131,000	8,896,343
무형자산상각비	3,373,825	3,519,988
무형자산처분손실	917,101	-
사용권자산손상차손(환입)	-	1,157,579
지분법손실	8,027,009	10,741,678
퇴직급여	7,962,149	9,395,764
급여	1,536	-
판매보증충당부채전입액	1,539,664	951,028
투자금융자산처분손실	-	17,543
투자금융자산손상차손	-	330,000
파생상품평가손실	233,765	-
파생상품거래손실	1,532,070	383,785
금융보증손실	120,815	160,480
잡손실	4,819,687	3,054
제품매출원가	(65,102)	(510,809)
이자수익	(5,167,276)	(4,366,148)
외화환산이익	(19,356,788)	(7,558,505)
지분법이익	(2,727,743)	(1,814,468)
대손상각비환입	(420,533)	-
유형자산처분이익	(6,495,325)	(1,611,758)
투자금융자산처분이익	-	(31,163)
파생상품평가이익	(951,509)	-
파생상품거래이익	(746,008)	(25,509)
금융보증이익	(170,787)	(120,464)
종속기업투자처분이익	(159,595)	-



관계기업투자처분이익	(484)	(437,867)
재고자산평가손실충당금환입	(390,424)	(185,259)
기타자산손상차손환입	-	(248,911)
잡이익	-	(438,458)
자산수증이익	(230,008)	(1,185,069)
매각예정자산처분이익	(3,266,209)	-
합 계	162,056,490	200,944,245

(3) 순운전자본의 변동내역

(단위:천원)		
구 분	당기	전기
매출채권	25,369,862	(5,894,064)
미수금	1,933,639	5,887,753
미수수익	(1,128,817)	32,154
선급금	58,673,632	(4,615,959)
선급비용	394,891	(942,699)
재고자산	(8,429,178)	(10,699,412)
부가세대급금	(10,684,255)	(1,415,561)
장기선급비용	1,592,304	(617,448)
장기선급금	(93,215)	5,565,000
매입채무	(41,401,589)	(6,687,884)
미지급금	6,782,284	(28,058,819)
미지급비용	5,849,345	4,124,401
장기미지급금	-	(221,351)
장기미지급비용	672,104	(1,760,917)
선수금	(11,477,539)	15,709,796
예수금	601,326	766,562
선수수익	1,117,052	(259,664)
부가세예수금	4,004,940	3,391,505
기타비유동부채	-	2,295
예수보증금	(29,216)	(36,488)
확정급여부채	(2,218,251)	(1,803,664)
사외적립자산	(375,101)	(6,833,016)
판매보증충당부채	(1,571,903)	(1,062,861)
합 계	29,582,315	(35,430,341)

(4) 당기와 전기 중 재무활동에서 생기는 부채의 조정내용은 다음과 같습니다.

(당기)

(단위: 천원)						
구 분	단기차입금	유동성장기차입금	장기차입금 및 사채	유동리스부채	비유동리스부채	합계
기초	297,172,943	63,180,846	235,095,621	6,138,443	7,451,730	609,039,583
차입	243,866,246	-	22,029,058	-	-	265,895,304
사용권자산의 취득	-	-	-	1,015,397	5,345,704	6,361,101
상환	(327,491,196)	(36,296,191)	(11,180,838)	(6,498,635)	(381,505)	(381,848,365)
대체	9,364,022	51,964,509	(61,328,531)	3,177,505	(3,177,505)	-
환율차이 등	11,528,785	5,054,765	10,988,397	80,580	84,940	27,737,467
기말	234,440,800	83,903,929	195,603,707	3,913,290	9,323,364	527,185,090

(전기)

(단위: 천원)						
구 분	단기차입금	유동성장기차입금	장기차입금 및 사채	유동리스부채	비유동리스부채	합계
기초	364,905,179	33,783,996	202,579,562	2,040,127	6,549,878	609,858,742
차입	358,294,609	-	94,010,602	-	-	452,305,211
사용권자산의 취득	-	-	-	703,662	2,799,931	3,503,593
상환	(413,152,884)	(27,774,493)	(9,428,431)	(3,524,468)	(392,013)	(454,272,289)
사업결합으로 인한 증가	7,597,571	2,191,375	14,445,211	1,763,633	3,824,414	29,822,204
대체	(6,101,980)	57,241,818	(57,241,818)	5,393,339	(5,393,339)	(6,101,980)
환율차이 등	(14,369,552)	(2,261,850)	(9,269,505)	(237,850)	62,859	(26,075,898)
기말	297,172,943	63,180,846	235,095,621	6,138,443	7,451,730	609,039,583

### 34. 부문별 보고

(1) 연결회사는 영업수익을 창출하는 재화나 용역의 성격 및 서비스를 제공하기 위한 자산의 특성 등을 고려하여 연결회사 전체를 단일 보고부문으로 결정하였습니다.

따라서, 보고부문별 영업수익 및 법인세비용차감전순이익, 자산·부채총액에 대한 주식기재는 생략하였습니다.

#### (2) 지역에 대한 정보

매출처의 소재 지역별로 세분화된 연결회사의 당기와 전기의 외부고객으로부터의 영업수익에 대한 정보는 다음과 같습니다.

(단위: 천원)		
구 분	외부고객으로부터의 수익	
	당기	전기
한국	835,610,589	808,602,611
유럽	420,924,304	307,607,756
중국	101,029,722	165,572,351
인도	373,296,203	303,597,558
미국	281,195,568	241,321,557
멕시코	86,548,611	83,220,104
브라질	81,460,902	52,462,656
합 계	2,180,065,899	1,962,384,593

(3) 당기와 전기 중 연결회사 매출액의 10% 이상을 차지하는 주요고객 및 매출액은 다음과 같습니다.

(단위: 천원)		
주요고객	당기	전기
현대자동차(주)	1,177,676,499	993,255,495
기아(주)	737,633,115	666,717,080

### 35. 특수관계자와의 거래

(1) 당기말 현재 연결회사와 특수관계에 있는 회사의 내역은 다음과 같습니다.

구 분	소재지	회사명
지배기업	국내	(주)서연
관계기업 (주1,2,3)	해외	ASSAN HANIL OTOMOTIV SANAYI VE TICARET ANONIM SIRKETI
		BAIC HANIL (Chongqing) Automotive Trim Co., Ltd.
		BAIC HANIL (Cangzhou) Automotive Trim Co., Ltd.
		BEIJING BHAP SEOYON AUTOMOTIVE TRIM CO., LTD.
		BEIJING HAINACHUAN SEOYON XINGGU AUTOMOTIVE PARTS CO.,LTD
		BEIJING HAINACHUAN SEOYON CAIYU AUTOMOTIVE PARTS CO., LTD.
		PT. SUMMIT SEOYON AUTOMOTIVE INDONESIA
		Summit Seoyon Business Development(Thailand) Company Limited
기타특수관계자 (주4,5,6)	국내	엔브이에이치코리아(주)
		지에이치신소재(주)
		(주)서연인테크
		(주)서연탐메탈
		(주)서연씨엔에프
		(주)지산소프트
	해외	Jiangsu Seoyon Intech Auto Interior Co., Ltd.
		Seoyon Intech Fabricacao De Sistema Interior Automotivo Brasil LTDA.
		SEOYON CNFT OTOMOTIV SANAYI VE TICARET LIMITED SIRKETI
		HUANGHUA SEOYON TOPMETAL WORKS CO., LTD.
		Seoyon America Corporation
		Seoyon China Co., Ltd.
		Seoyon Management Consulting LLC
		Seoyon Europe s. r. o.
		SEOYON INDIA PRIVATE LIMITED

- (주1) 당사는 전기 중 Zhejiang Limin Hanil Automotive Co., Ltd.에 대해 소유하고 있던 지분 25%를 전부 유상감자 하였습니다. 이에 특수관계자 범위에서 제외 되었습니다.
- (주2) TSI Aviation Seats, TSI SEATS, INC.는 당기 중 키바홀딩스에 매각 되었습니다. 이에 특수관계자 범위에서 제외 되었습니다.
- (주3) JIANGSU HANIL JINTECH PAINTING CO., LTD.는 당기 중 지분율로 감소로 유의적인 영향력이 상실하였습니다. 이에 특수관계자 범위에서 제외 되었습니다.
- (주4) Chongqing Hanil seat Co., Ltd.는 전기 특수관계자 범위에서 제외되었습니다.
- (주5) Seoyon Europe Coop.는 당기 중 청산되었습니다. 이에 특수관계자 범위에서 제외 되었습니다.
- (주6) Seoyon Topmetal Mexico S.A. DE C.V 는 당기 중 매각되었습니다. 이에 특수관계자 범위에서 제외 되었습니다.

(2) 당기와 전기 중 특수관계자와의 거래내역은 다음과 같습니다.

(단위: 천원)				
구 분	특수관계자명	거래내용	당기	전기
지배기업	㈜서연	매입	175,272	-
		기타수익	280,000	-
		기타비용	9,859,467	8,159,511
관계기업	ASSAN HANIL OTOMOTIV SANAYI VE TICARET ANONIM SIRKETI	매출	19,716,489	18,412,513
		기타비용	45,120	208,244
관계기업	BAIC HANIL (Cangzhou) Automotive Trim Co., Ltd.	매출	232,180	208,288
관계기업	BAIC HANIL (Chongqing) Automotive Trim Co., Ltd.	매출	58,766	383,903
관계기업	BEIJING BHAP SEOYON AUTOMOTIVE TRIM CO., LTD.	매출	128,572	356,781
		기타비용	1,202	2,365
관계기업	JIANGSU HANIL JINTECH PAINTING CO., LTD.(주1)	매입	1,338,662	3,399,433
관계기업	PT. SUMMIT SEOYON AUTOMOTIVE INDONESIA	매출	3,336,969	43,200
		기타수익	52,154	-
관계기업	BEIJING HAINACHUAN SEOYON XINGGU AUTOMOTIVE PARTS CO.,LTD	매출	188,289	97,933
기타특수관계자	㈜서연인테크(주2)	매출	7,662,347	7,662,367
		기타수익	87,352	69,791
		매입	37,469,602	28,956,922
		유형자산매입	125,500	-
		기타비용	46,417	24,278
기타특수관계자	㈜서연씨엔에프(주2)	매출	3,181,753	1,227,391
		기타수익	20,044	8,144
		매입	83,188,616	74,951,449
		유형자산매출	-	9,400
		유형자산매입	211,900	203,850
		기타비용	1,468,638	409,737
기타특수관계자	㈜서연탑메탈	매입	33,251,744	43,252,726
		유형자산매입	14,698,432	15,038,570
		기타비용	2,501,849	1,912,031
기타특수관계자	㈜지산소프트	기타비용	232,000	227,000
		유형자산매입	141,900	21,000
기타특수관계자	㈜엔브이에이치코리아	매입	65,620	62,095
		기타수익	16	13
		기타비용	615	440
기타특수관계자	Jiangsu Seoyon Intech Auto Interior Co., Ltd.	매출	7,285,175	7,737,725
		기타수익	64,721	216,847
		매입	23,669,131	26,517,259
기타특수관계자	Chongqing Hanil seat Co., Ltd.	매입	-	5,546
기타특수관계자	Seoyon America Corporation	매출	1,028,355	-
		기타수익	18,859	1,593
		매입	426,486	-
		기타비용	1,850,287	2,364,945
		유형자산매입	23,884	-
기타특수관계자	Seoyon Europe s. r. o.	매입	774,609	1,258,599
		기타수익	17,127	23,079

		기타비용	1,912,248	1,088,413
기타특수관계자	Seoyon Europe Coop.(주3)	기타수익	484	-
		기타비용	-	129,398
기타특수관계자	Seoyon China Co., Ltd.	기타비용	1,477,847	1,294,514
기타특수관계자	Seoyon Topmetal Mexico S.A. DE C.V	매출	-	29,217
		기타수익	147,985	289,811
		매입	137,330	10,197,076
		기타비용	-	347,100
		유형자산매입	-	13,380,241
기타특수관계자	HUANGHUA SEOYON TOPMETAL WORKS CO., LTD.	매입	322,670	-
		유형자산매입	395,809	-
기타특수관계자	SEYON INDIA PRIVATE LIMITED	무형자산매입	-	1,014,595
		기타수익	19,885	7,632
		매입	400,856	-
		기타비용	1,337,907	1,372,575
기타특수관계자	Seoyon Management Consulting LLC	매입	20,552	18,655,799
		기타비용	1,264,230	627,012

(주1) 특수관계자 범위에서 제외되기전까지의 거래내역을 기재하였습니다.

(주2) 상기 특수관계자 거래 중 매출액에는 사급매출10,818,479천원(전기: 8,882,214천원)이 포함되어 있습니다.

(주3) 청산관련 잔여재산분배에 해당하는 금액입니다.

(3) 당기말 및 전기말 현재 특수관계자와의 채권·채무잔액은 다음과 같습니다.

(당기말)

(단위: 천원)							
구분	특수관계자명	채권			채무		
		매출채권(주1)	미수금	기타채권	매입채무	미지급금	기타채무
지배기업	㈜서연	-	308,000	1,673,280	6,308	1,598,899	6,455,709
관계기업	ASSAN HANIL OTOMOTIV SANAYI VE TICARET ANONIM SIRKETI	7,698,247	-	-	-	-	-
관계기업	PT. SUMMIT SEOYON AUTOMOTIVE INDONESIA	3,090,997	-	-	-	-	-
관계기업	BAIC HANIL (Cangzhou) Automotive Trim Co., Ltd.	10,457,229	-	-	-	-	-
관계기업	BAIC HANIL (Chongqing) Automotive Trim Co., Ltd.	10,384,422	-	-	-	-	-
관계기업	BEIJING BHAP SEOYON AUTOMOTIVE TRIM CO., LTD.	619,846	-	-	-	-	-
기타특수관계자	엔브이에이치코리아	-	-	-	14,601	-	-
기타특수관계자	㈜서연인테크	-	9,746	-	8,526,207	146,850	-
기타특수관계자	㈜서연탑메탈	-	-	9,892,120	9,526,955	3,632,964	673,332
기타특수관계자	㈜서연씨엔에프	-	-	83,580	12,150,778	148,500	26,134
기타특수관계자	㈜지산소프트	-	-	-	-	3,190	-
기타특수관계자	BEIJING HAINACHUAN SEOYON XINGGU AUTOMOTIVE PARTS CO.,LTD	643,904	-	-	-	-	-
기타특수관계자	Seoyon Europe s. r. o.	-	1,210	794,128	129,243	164,271	-
기타특수관계자	Jiangsu Seoyon Intech Auto Interior Co., Ltd.	1,632,913	843,364	-	7,309,474	-	-
기타특수관계자	Seoyon America Corporation	-	-	-	-	596,405	-
기타특수관계자	Seoyon China Co., Ltd.	-	-	-	-	1,082,101	-
기타특수관계자	SEYOON INDIA PRIVATE LIMITED	-	3,761	-	7,840	170,474	3,356
기타특수관계자	Seoyon Management Consulting LLC	-	-	-	-	109,134	-
합계		34,527,558	1,166,081	12,443,108	37,671,406	7,652,788	7,158,531

(주1) 당기말 현재 매출채권에 대해서 21,544,248천원의 손실충당금을 인식하고 있습니다.



(전기말)

(단위: 천원)							
구 분	특수관계자명	채권			채무		
		매출채권(주1)	미수금	기타채권(주2)	매입채무	미지급금	기타채무
지배기업	㈜서연	-	-	1,673,280	4,497	1,058,207	616
관계기업	ASSAN HANIL OTOMOTIV SANAYI VE TICARET ANONIM SIRKETI	6,303,834	-	-	-	-	-
관계기업	PT. SUMMIT SEOYON AUTOMOTIVE INDONESIA	41,469	-	-	-	-	-
관계기업	BAIC HANIL (Cangzhou) Automotive Trim Co., Ltd.	9,375,985	-	-	-	-	-
관계기업	BAIC HANIL (Chongqing) Automotive Trim Co., Ltd.	9,474,050	-	-	-	-	-
관계기업	BEIJING BHAP SEOYON AUTOMOTIVE TRIM CO., LTD.	448,038	-	-	-	-	-
관계기업	JIANGSU HANIL JINTECH PAINTING CO., LTD.	-	-	-	1,423,512	-	-
기타특수관계자	엔브이에이치코리아	-	-	-	5,219	-	-
기타특수관계자	㈜서연인테크	-	5,500	8,299	3,172,860	-	-
기타특수관계자	㈜서연탑메탈	-	-	14,528,500	9,572,291	2,051,221	8,800
기타특수관계자	㈜서연씨엔에프	-	-	64,960	10,405,913	52,800	29,344
기타특수관계자	㈜지산소프트	-	-	-	-	3,190	-
기타특수관계자	BEIJING HAINACHUAN SEOYON XINGGU AUTOMOTIVE PARTS CO.,LTD	503,430	-	-	-	-	-
기타특수관계자	Seoyon Europe s. r. o.	-	780	1,187,519	70,177	110,129	-
기타특수관계자	Jiangsu Seoyon Intech Auto Interior Co., Ltd.	2,910,091	869,423	-	19,170,837	-	-
기타특수관계자	Seoyon America Corporation	-	-	-	261,120	1,665,214	-
기타특수관계자	Seoyon China Co., Ltd.	-	-	-	526,624	115,495	-
기타특수관계자	HUANGHUA SEOYON TOPMETAL WORKS CO., LTD.	-	-	-	-	7,032	-
기타특수관계자	SEYON INDIA PRIVATE LIMITED	-	2,252	-	28,712	291,491	730
기타특수관계자	Seoyon Management Consulting LLC	-	-	-	1,554,424	51,985	-
합계		29,056,897	877,955	17,462,558	46,196,186	5,406,764	39,490

(주1) 전기말 현재 매출채권에 대해서 8,696,651천원의 손실충당금을 인식하고 있습니다.

(주2) 전기말 현재 기타채권에 대해서 6,332,640천원의 손실충당금을 인식하고 있습니다.

(4) 당기와 전기 중 특수관계자와의 자금거래 내역은 다음과 같습니다.

(당기)

- 현금 출자

(단위: 천원)		
구 분	특수관계자명	현금출자
관계기업	PT. SUMMIT SEOYON AUTOMOTIVE INDONESIA	1,506,890

- 대여 거래

구 분	특수관계자명	통화	대여	회수	제각
기타특수관계자	Chongqing Hanil seat Co., Ltd.	CNY	-	20,040,040	38,959,960
기타특수관계자	Seoyon Europe Coop.	EUR	-	1,039,214	-
기타특수관계자	Seoyon Europe s.r.o.	EUR	1,212,071	620,471	-

- 리스 거래

(단위: 천원)						
구 분	특수관계자명	리스부채 기초	취득	상환	이자비용	리스부채 잔액
지배기업	(주)서연	7,928,322	-	(1,673,280)	200,018	6,455,060

-배당 거래

(단위: 천원)			
구 분	특수관계자명	통화	배당금 지급
지배기업	(주)서연	KRW	1,316,300

(전기)

- 지분 거래

(단위: 천원)			
구 분	특수관계자명	거래내역	금액
기타특수관계자	(주)서연인테크	BEIJING HAINACHOUAN SEOYON INTECH AUTOMOTIVE PARTS CO., LTD 지분50% 매수 잔금지급(주1)	6,300,000

(주1) 전기중 BEIJING HAINACHUAN SEOYON XINGGU AUTOMOTIVE PARTS CO., LTD.의 지분 50% 취득에 대한 잔금을 지급하였습니다. 총 인수금액은 9,000,000천원이며 전전기에 계약금 2,700,000천원을 지급하였습니다.

- 유상 감자

(단위: 천원)		
구 분	특수관계자명	감자금액

관계기업	Zhejiang Limin Hanil Automotive Co., Ltd.(주1)	6,512,797
------	---	-----------

(주1) 전기 중 Zhejiang Limin Hanil Automotive Co., Ltd.의 관계기업투자에 대해 소유지분을 전량 유상감자하여 지분이 전량 소각되었습니다.

#### - 대여 거래

(단위: USD, EUR)				
구 분	특수관계자명	통화	대여	회수
기타특수관계자	Seoyon Topmetal Mexico S.A. DE C.V	USD	-	5,519,946
기타특수관계자	<b>Seoyon Europe Coop.</b>	EUR	12,764	156,750

#### -배당 거래

(단위: 천원, TRY)				
구 분	특수관계자명	통화	배당금 지급	배당금 수취
지배기업	(주)서연	KRW	1,316,300	-
관계기업	ASSAN HANIL OTOMOTIV SANAYI VE TICARET ANONIM SIRKETI	TRY	-	40,665,244

#### - 리스 거래

(단위: 천원)						
구 분	특수관계자명	리스부채 기초	리스부채 증가	상환	이자비용	리스부채 잔액
지배기업	(주)서연	6,957,942	2,343,310	1,601,320	228,390	7,928,322

(5) 특수관계자와의 주요 약정

1) BEIJING BHAP SEOYON AUTOMOTIVE TRIM CO., LTD. 지분 관련 주주간 약정

- 연결회사는 BEIJING BHAP SEOYON AUTOMOTIVE TRIM CO., LTD. 지분을 양도 또는 담보로 제공하고자 하는 경우 북경해납천기차부건고분유한공사의 서면 동의를 받아야 합니다.

- 연결회사는 북경해납천기차부건고분유한공사가 BEIJING BHAP SEOYON AUTOMOTIVE TRIM CO., LTD. 지분을 양도하는 경우 우선구매권을 보유하고 있습니다.

2) ASSAN HANIL OTOMOTIV SANAYI VE TICARET ANONIM SIRKETI 지분 관련 주주간 약정

- 연결회사는 ASSAN HANIL OTOMOTIV SANAYI VE TICARET ANONIM SIRKETI 지분을 양도 또는 담보로 제공하고자 하는 경우 모든 주주들의 서면 동의를 받아야 합니다.

- 연결회사는 다른 주주가 ASSAN HANIL OTOMOTIV SANAYI VE TICARET ANONIM SIRKETI 지분을 양도하는 경우 우선구매권을 보유하고 있습니다.

3) BAIC HANIL (Chongqing) Automotive Trim Co., Ltd. 지분 관련 주주간 약정

- 연결회사는 BAIC HANIL (Chongqing) Automotive Trim Co., Ltd. 지분을 양도 또는 담보로 제공하고자 하는 경우 북경해납천기차부건고분유한공사의 서면동의를 받아야 합니다.

- 연결회사는 북경해납천기차부건고분유한공사가 BAIC HANIL (Chongqing) Automotive Trim Co., Ltd. 지분을 양도하는 경우 우선구매권을 보유하고 있습니다.

4) BAIC HANIL (Cangzhou) Automotive Trim Co., Ltd. 지분 관련 주주간 약정

- 연결회사는 BAIC HANIL (Cangzhou) Automotive Trim Co., Ltd. 지분을 양도 또는 담보로 제공하고자 하는 경우 북경해납천기차부건고분유한공사의 서면 동의를 받아야 합니다.

- 연결회사는 북경해납천기차부건고분유한공사가 BAIC HANIL (Cangzhou) Automotive Trim Co., Ltd. 지분을 양도하는 경우 우선구매권을 보유하고 있습니다.

5) SEOYON E-HWA SUMMIT AUTOMOTIVE ANANTAPUR PRIVATE LIMITED 지분 관련 주주간 약정

- 연결회사는 SEOYON E-HWA SUMMIT AUTOMOTIVE ANANTAPUR PRIVATE LIMITED 지분을 양도 또는 담보로 제공하고자 하는 경우 SUMMIT AUTO SEATS INDUSTRY CO., LTD.,의 서면동의를 받아야 합니다.

- 연결회사는 SUMMIT AUTO SEATS INDUSTRY CO., LTD.,가 SEOYON E-HWA SUMMIT AUTOMOTIVE ANANTAPUR PRIVATE LIMITED 지분을 양도하는 경우 우선 구매권을 보유하고 있습니다.

6) BEIJING HAINACHUAN SEOYON XINGGU AUTOMOTIVE PARTS CO., LTD.지분 관련 주주간 약정

- 연결회사는 BEIJING HAINACHUAN SEOYON XINGGU AUTOMOTIVE PARTS CO., LTD.지분을 양도 또는 담보로 제공하고자 하는 경우 북경해납천기차부건고분유한공사의 서면 동의를 받아야 합니다.

- 연결회사는 북경해납천기차부건고분유한공사가 BEIJING HAINACHUAN SEOYON XINGGU AUTOMOTIVE PARTS CO., LTD. 지분을 양도하는 경우 우선구매권을 보유하고 있습니다.

7) PT. SUMMIT SEOYON AUTOMOTIVE INDONESIA 지분 관련 주주간 약정

- 연결회사는 PT. SUMMIT SEOYON AUTOMOTIVE INDONESIA 지분을 양도 또는 담보로 제공하고자 하는 경우 Summit Auto Seats Industry Co., Ltd 의 서면 동의를 받아야 합니다.

- 연결회사는 Summit Auto Seats Industry Co., Ltd 가 PT. SUMMIT SEOYON AUTOMOTIVE INDONESIA 지분을 양도하는 경우 우선구매권을 보유하고 있습니다.

8) SEOYON E-HWA SUMMIT AUTOMOTIVE INDIA PRIVATE LIMITED 지분 관련 주주간 약정

- 연결회사는 SEOYON E-HWA SUMMIT AUTOMOTIVE INDIA PRIVATE LIMITED 지분을 양도 또는 담보로 제공하고자 하는 경우 Summit Auto Seats Industry Co., Ltd 의 서면 동의를 받아야 합니다.

- 연결회사는 Summit Auto Seats Industry Co., Ltd 가 SEOYON E-HWA SUMMIT AUTOMOTIVE INDIA PRIVATE LIMITED 지분을 양도하는 경우 우선구매권을 보유하고 있습니다.

9) SEOYON E-HWA SUMMIT AUTOMOTIVE CHENNAI PRIVATE LIMITED 지분 관련 주주간 약정

- 연결회사는 SEOYON E-HWA SUMMIT AUTOMOTIVE CHENNAI PRIVATE LIMITED 지분을 양도 또는 담보로 제공하고자 하는 경우 Summit Auto Seats Industry Co., Ltd 의 서면 동의를 받아야 합니다.

- 연결회사는 Summit Auto Seats Industry Co., Ltd 가 SEOYON E-HWA SUMMIT AUTOMOTIVE CHENNAI PRIVATE LIMITED 지분을 양도하는 경우 우선구매권을 보유하고 있습니다.

10) 한편, 연결회사는 특수관계자를 위하여 지급보증을 제공하고 있으며, 특수관계자들과 기술사용료 등의 계약을 체결하고 있습니다.

#### (6) 주요 경영진에 대한 보상

당기 및 전기 중 연결회사가 주요 경영진(등기임원)에 대한 보상을 위해 비용으로 반영한 금액은 다음과 같습니다.

(단위: 천원)		
구 분	당기	전기
단기종업원급여	4,571,525	4,394,509
퇴직급여	336,252	401,793
합 계	4,907,777	4,796,302

## 36. 금융상품

### (1) 자본위험관리

연결회사는 부채와 자본 잔액의 최적화를 통하여 주주이익을 극대화시키는 동시에 계속기업으로서 지속될 수 있도록 자본을 관리하고 있습니다.

연결회사는 자본관리지표로 부채비율을 이용하고 있으며 이 비율은 총부채를 총자본으로 나누어 산출하고 있으며 총부채 및 총자본은 재무제표의 금액을 기준으로 계산합니다.

연결회사는 외부적으로 강제된 자기자본규제의 대상은 아닙니다.

당기말 및 전기말 현재 부채비율은 다음과 같습니다.

(단위: 천원)		
구 분	당기말	전기말
부채	1,092,786,811	1,171,771,809
자본	697,738,602	632,065,704
부채비율	156.62%	185.39%

(2) 당기말 및 전기말 현재 연결회사의 금융자산과 금융부채의 범주별 내역은 다음과 같습니다.

1) 금융자산

(당기말)

(단위: 천원)			
금융자산	상각후원가로 측정하는 금융자산	당기손익-공정가치 측정 금융자산	합 계
현금및현금성자산	120,412,861	-	120,412,861
단기금융상품	84,832,457	-	84,832,457
장기금융상품	16,801,422	-	16,801,422
투자금융자산	-	111,600	111,600
기타금융자산	191,713	-	191,713
매출채권	335,405,283	-	335,405,283
장기매출채권	420,679	-	420,679
미수금	7,081,606	-	7,081,606
기타수취채권	4,454,112	-	4,454,112
기타장기수취채권	18,372,222	-	18,372,222
합 계	587,972,355	111,600	588,083,955

(전기말)

(단위: 천원)			
금융자산	상각후원가로 측정하는 금융자산	당기손익-공정가치 측정 금융자산	합 계
현금및현금성자산	146,900,099	-	146,900,099
단기금융상품	50,954,672	-	50,954,672
장기금융상품	15,857,832	-	15,857,832
투자금융자산	-	12,001	12,001
기타금융자산	2,759,177	-	2,759,177
매출채권	360,145,669	-	360,145,669
장기매출채권	984,036	-	984,036
미수금	7,730,482	-	7,730,482
기타수취채권	6,536,727	-	6,536,727
기타장기수취채권	21,786,631	-	21,786,631
합 계	613,655,325	12,001	613,667,326



## 2) 금융부채

(당기말)

(단위: 천원)				
금융부채	상각후원가로 측정하는 금융부채	당기손익-공정가치 로 측정하는 금융부채	기타	합 계
매입채무	378,602,247	-	-	378,602,247
미지급금	50,501,205	-	-	50,501,205
단기차입금 및 유동성장기부채	318,344,729	-	-	318,344,729
기타금융부채	36,218,844	100,023	8,199,387	44,518,254
장기차입금 및 사채	195,603,707	-	-	195,603,707
기타장기금융부채	6,833,497	806,652	-	7,640,149
유동리스부채	-	-	3,913,290	3,913,290
비유동리스부채	-	-	9,323,364	9,323,364
합 계	986,104,229	906,675	21,436,041	1,008,446,945

(전기말)

(단위: 천원)				
금융부채	상각후원가로 측정하는 금융부채	당기손익-공정가치 로 측정하는 금융부채	기타	합 계
매입채무	402,063,028	-	-	402,063,028
미지급금	41,519,360	-	-	41,519,360
단기차입금 및 유동성장기부채	360,353,789	-	-	360,353,789
기타금융부채	29,186,393	149,983	2,560,542	31,896,918
장기차입금 및 사채	235,095,621	-	-	235,095,621
기타장기금융부채	7,581,570	-	-	7,581,570
유동리스부채	-	-	6,138,443	6,138,443
비유동리스부채	-	-	7,451,730	7,451,730
합 계	1,075,799,761	149,983	16,150,715	1,092,100,459

### (3) 금융위험관리

연결회사는 시장위험, 신용위험, 유동성위험에 노출되어 있습니다. 연결회사는 이러한 위험 요소들을 관리하기 위하여 각각의 위험요인에 대해 면밀하게 모니터링하고 대응하는 위험관리 정책 및 프로그램을 운영하고 있습니다.

위험관리의 대상이 되는 연결회사의 금융자산은 현금 및 현금성자산, 매도가능금융자산, 대출채권 및 기타채권 등으로 구성되어 있으며 금융부채는 매입채무 및 기타채무, 차입금, 사채 등으로 구성되어 있습니다.

## 1) 시장위험

### 가. 환율변동위험

연결회사는 글로벌 영업 및 장부통화와 다른 수입과 지출로 인해 외화 환포지션이 발생하며, 환포지션이 발생하는 주요 외화로는 USD, EUR, CNY가 있습니다.

당기말 및 전기말 현재 국내에 소재하는 연결회사가 보유하고 있는 외화표시 화폐성자산 및 화폐성부채의 장부금액은 다음과 같습니다.

(단위: 천원)				
구 분	당기말		전기말	
	자산	부채	자산	부채
USD	47,903,213	130,222,505	75,068,258	194,314,611
EUR	8,453,501	42,772,572	7,814,494	123,811,203
CNY	-	-	4	-
합 계	56,356,714	172,995,077	82,882,756	318,125,814

당기말 및 전기말 현재 외화에 대한 원화환율 10% 변동 시 환율변동이 당기와 전기 법인세 차감전손익에 미치는 영향은 다음과 같습니다. 다만, 민감도 분석시에는 이자율과 같은 다른 변수는 변동하지 않는다고 가정하였습니다.

(단위: 천원)				
구 분	당기		전기	
	10% 상승 시	10% 하락 시	10% 상승 시	10% 하락 시
USD	(8,231,929)	8,231,929	(11,924,635)	11,924,635
EUR	(3,431,907)	3,431,907	(11,599,671)	11,599,671
합 계	(11,663,836)	11,663,836	(23,524,306)	23,524,306

나. 이자율 위험

연결회사는 가격변동으로 인한 재무제표 항목(부채)의 가치변동 위험, 차입에서 비롯한 이자비용의 변동위험 등의 이자율 변동위험에 노출되어 있습니다.

이러한 연결회사의 이자율 변동위험은 이자지급 부채의 발행 등에서 비롯됩니다.

(단위: 천원)				
구 분	당기		전기	
	1% 상승시	1% 하락시	1% 상승시	1% 하락시
법인세차감전손익	(2,764,459)	2,764,459	(3,296,577)	3,296,577

## 2) 신용위험

신용위험은 연결회사의 통상적인 거래 및 투자활동에서 발생하며 고객 또는 거래상대방이 계약조건상 의무사항을 지키지 못하였을 때 발생합니다. 이러한 신용위험을 관리하기 위하여 연결회사는 주기적으로 고객과 거래상대방의 재무상태와 과거 경험및 기타 요소들을 고려하여 재무신용도를 평가하고 있으며 고객과 거래상대방 각각에 대한 신용한도를 설정하고 있습니다.

당기말 및 전기말 현재 연결회사의 신용위험에 대한 최대노출정도는 다음과 같습니다.

(단위: 천원)		
구 분	당기말	전기말
현금및현금성자산	120,412,861	146,900,099
장단기금융상품	101,633,879	66,812,505
투자금융자산	111,600	12,001
기타금융자산	191,713	2,759,177
매출채권	335,405,283	360,145,669
장기매출채권	420,679	984,036
미수금	7,081,606	7,730,482
기타수취채권	4,454,112	6,536,727
기타장기수취채권	18,372,222	21,786,631
금융보증계약	USD 5,000,000	USD 5,000,000
	CNY 82,992,000	CNY 90,573,229

### 3) 유동성 위험

연결회사는 적정 유동성의 유지를 위하여 주기적인 자금수지 예측, 조정을 통해 유동성위험을 관리하고 있습니다.

당기말 및 전기말 현재 금융부채의 잔존계약만기에 따른 만기분석(명목가액 기준)은 다음과 같습니다.

(당기말)

(단위: 천원)			
구 분	1년 미만	1년 이후	합 계
매입채무	378,602,247	-	378,602,247
미지급금	50,501,205	-	50,501,205
단기차입금	238,569,536	-	238,569,536
리스부채	4,119,323	-	4,119,323
기타금융부채	36,218,844	-	36,218,844
장기차입금 및 유동성장기부채	93,228,935	216,931,220	310,160,155
비유동리스부채	-	9,890,476	9,890,476
기타장기금융부채	-	7,640,149	7,640,149
금융보증계약	18,809,242	-	18,809,242
합 계	820,049,332	234,461,845	1,054,511,177

(전기말)

(단위: 천원)			
구 분	1년 미만	1년 이후	합 계
매입채무	402,063,028	-	402,063,028
미지급금	41,519,360	-	41,519,360
단기차입금	302,304,159	-	302,304,159
리스부채	6,271,971	-	6,271,971
기타금융부채	29,186,393	-	29,186,393
장기차입금 및 유동성장기부채	71,811,494	262,255,809	334,067,303
비유동리스부채	-	8,050,209	8,050,209
기타장기금융부채	-	7,581,570	7,581,570
금융보증계약	18,147,569	-	18,147,569
합 계	871,303,974	277,887,588	1,149,191,562

#### (4) 금융상품의 공정가치

활성시장에서 거래되지 않는 금융상품의 공정가치는 원칙적으로 평가기법을 사용하여 결정됩니다. 연결회사는 보고기간말 현재 중요한 시장상황에 기초하여 다양한 평가기법의 선택 및 가정에 대한 판단을 하고 있습니다.

### 37. 매각예정자산의 처분

연결회사는 당기 중 매각예정자산으로 분류되어 있던 종속기업인 LIAONING SEOYON E-HWA AUTOMOTIVE PARTS CO., Ltd. 지분 100.0%를 Liaoning Dechi Industry Co., Ltd.에 처분하였습니다.

(1) 처분대가의 공정가치는 다음과 같습니다.

(단위: 천원)	
구 분	당기
현금 및 현금성자산으로 수취한 대가	2,943,494

(2) 지배력을 상실한 날에 종속기업의 자산·부채의 장부금액은 다음과 같습니다.

(단위: 천원)	
구 분	당기
유동자산	
현금및현금성자산	127,754
비유동자산	
건물	2,013,108
사용권자산	487,129
유동부채	
매입채무 및 기타채무	2,499,915
비유동부채	
당기법인세부채	10,228
처분한 순자산 장부금액 합계	117,848

(3) 종속기업 처분이익은 다음과 같습니다.

(단위: 천원)	
구 분	당기
처분대가의 공정가치	2,943,494
처분한 순자산의 장부금액	(117,848)
종속기업 지배력 상실시 자본에서 재분류된 해외사업환산이익	440,563
처분이익	3,266,209

(4) 종속기업 처분으로 인한 순현금흐름은 다음과 같습니다.

(단위: 천원)	
구 분	당기
현금 및 현금성자산으로 수취한 대가	2,943,494

차감 : 현금 및 현금성자산 처분액	(127,754)
순현금흐름	2,815,740



### 38. 종속기업의 청산

연결회사는 당기중 종속기업인 SEOYON E-HWA INTERIOR SYSTEMS MANUFACTURING, INC.를 청산하였습니다.

(1) 처분대가의 공정가치는 다음과 같습니다.

(단위: 천원)	
구 분	당기
현금 및 현금성자산으로 수취한 대가	-

(2) 지배력을 상실한 날에 종속기업의 자산·부채의 장부금액은 다음과 같습니다.

(단위: 천원)	
구 분	당기
유동자산	
매출채권	55,565
유동부채	
미지급비용	584
비유동부채	
이연법인세부채	214,576
청산한 순자산 장부금액 합계	(159,595)

(3) 종속기업 처분이익은 다음과 같습니다.

(단위: 천원)	
구 분	당기
처분대가의 공정가치	-
청산한 순자산의 장부금액	159,595
처분이익	159,595

(4) 종속기업 처분으로 인한 순현금흐름은 다음과 같습니다.

(단위: 천원)	
구 분	당기
현금 및 현금성자산으로 수취한 대가	-
차감 : 현금 및 현금성자산 처분액	-
순현금흐름	-

### 39. 종속기업의 분할

연결회사의 종속기업인 (주)서연오토비전은 2021년 5월 13일 주주총회 결의에 따라 2021년 7월 1일을 분할기일로 하여 (주)서연이화에이디엠을 분리하여 설립하고 분할되는 (주)서연오토비전이 존속하면서 (주)서연오토비전의 주주가 (주)서연이화에이디엠의 주주가 되는 인적분할의 방법으로 분할하였습니다.

(1) 분할비율의 내역은 다음과 같습니다.

구 분	분할존속회사	분할신설회사
상호	(주) 서연오토비전	(주) 서연이화에이디엠
분할비율	0.0920000	0.9080000

(2) 분할신설회사에 승계된 자산·부채 내역은 다음과 같습니다.

(단위: 천원)			
자 산	장부금액	부 채	장부금액
현금 및 현금성자산	580,438	이연법인세부채	2,102,612
종속기업 및 관계기업투자주식	143,001,667		
보증금	10,000		
합 계	143,592,105	합 계	2,102,612

#### 40. 사업결합

(1) 전기 중 발생한 사업결합의 내역은 다음과 같습니다.

(단위: 천원)				
구 분	주요 영업활동	취득일	취득한 지분	이전대가
SEOYON E-HWA AUTOMOTIVE SLOVAKIA s.r.o.의 종속기업지분의 취득 SUMMIT AUTOTECH Slovakia SLD s.r.o.	자동차부품의 제조 및 판매	2020. 1.31	99.90%	1,308,060
SEOYON E-HWA AUTOMOTIVE SLOVAKIA s.r.o.의 종속기업지분의 취득 (주1) SUMMIT AUTOTECH Slovakia DCA s.r.o.	자동차부품의 제조 및 판매	2020. 1.31	94.97%	8,246,430
SEOYON E-HWA AUTOMOTIVE SLOVAKIA s.r.o.의 종속기업지분의 취득 SUMMIT AUTOTECH POLAND Sp. z o.o.	자동차부품의 제조 및 판매	2020. 1.31	99.945%	6,640,974

(주1) SUMMIT AUTOTECH Slovakia SLD s.r.o. 지분 5.03% 보유하고 있습니다.

(2) 전기 중 발생한 사업결합의 이전대가의 공정가치는 다음과 같습니다.

(단위: 천원)				
구 분	SUMMIT AUTOTECH Slovakia SLD s.r.o.	SUMMIT AUTOTECH Slovakia DCA s.r.o.	SUMMIT AUTOTECH POLAND Sp. z o.o.	합계
현금	1,308,060	8,246,430	6,640,974	16,195,464

(3) 전기에 발생한 사업결합으로 인하여 취득일에 취득한 자산과 인수한 부채의 공정가치는 다음과 같습니다.

(단위: 천원)				
구 분	SUMMIT AUTOTECH Slovakia SLD s.r.o.	SUMMIT AUTOTECH Slovakia DCA s.r.o.	SUMMIT AUTOTECH POLAND Sp. z o.o.	합계
식별가능한 자산의 공정가치				
유동자산				
현금 및 현금성자산	2,464,145	12,390	4,452,635	6,929,170
매출채권 및 기타채권	8,142,692	14,017,921	8,874,371	31,034,984
기타유동자산	3,700	2,780,925	6,127,097	8,911,722
비유동자산				
매출채권 및 기타채권	-	-	-	-
유형자산 및 사용권자산	-	3,740,026	20,452,932	24,192,958
무형자산	-	28,881	12,759	41,640
기타비유동자산	240,949	2,533	-	243,482
식별가능한 부채의 공정가치				
유동부채				
매입채무	3,053,308	5,780,780	9,125,157	17,959,245
단기차입금	5,968,607	1,628,964	-	7,597,571
유동성장기부채	-	711,784	1,479,591	2,191,375
리스부채_유동	-	99,262	1,664,371	1,763,633
기타부채	373,298	3,328,583	1,775,999	5,477,880
비유동부채				
장기차입금	-	427,494	14,017,717	14,445,211
리스부채_비유동	-	51,387	3,773,027	3,824,414
기타부채	-	340,091	1,349,579	1,689,670
식별가능한 순자산 공정가치 합계	1,456,273	8,214,331	6,734,353	16,404,957

(4) 전기 중 사업결합에서 발생한 영업권(염가매수차익)은 다음과 같습니다.

(단위: 천원)				
구 분	SUMMIT AUTOTECH Slovakia SLD s.r.o.	SUMMIT AUTOTECH Slovakia DCA s.r.o.	SUMMIT AUTOTECH POLAND Sp. z o.o.	합계
이전대가	1,308,060	8,246,430	6,640,974	16,195,464
가산: 비지배지분	-	-	256	256
차감:식별가능한 취득한 순자산의 공정가치	(1,456,273)	(8,214,331)	(6,734,353)	(16,404,957)
기타	148,213	(32,099)	93,123	209,237
영업권(염가매수차익)	-	-	-	-

(5) 전기 중 발생한 사업결합으로 인한 순현금유출은 다음과 같습니다.

(단위: 천원)				
구 분	SUMMIT AUTOTECH Slovakia SLD s.r.o.	SUMMIT AUTOTECH Slovakia DCA s.r.o.	SUMMIT AUTOTECH POLAND Sp. z o.o.	합계
현금으로 지급한 대가	1,308,060	8,246,430	6,640,974	16,195,464
차감: 취득한 현금 및 현금성자산	(2,464,145)	(12,390)	(4,452,635)	(6,929,170)
환율변동효과	(31,105)	(196,095)	(157,918)	(385,118)
순현금유출	(1,187,190)	8,037,945	2,030,421	8,881,176

연결포괄손익계산서에 반영된 취득일 이후 SUMMIT AUTOTECH Slovakia SLD s.r.o., SUMMIT AUTOTECH Slovakia DCA s.r.o., SUMMIT AUTOTECH POLAND Sp. z o.o.의 매출액 및 당기순손실은 각각 14,501,327천원 및 879,050천원입니다.

만일 SUMMIT AUTOTECH Slovakia SLD s.r.o., SUMMIT AUTOTECH Slovakia DCA s.r.o., SUMMIT AUTOTECH POLAND Sp. z o.o.이 전기 기초시점부터 연결되었다면, 연결포괄손익계산서에 인식되었을 연결회사의 매출액과 당기순손실은 각각 1,963,424,977천원 및 40,948,318천원입니다.

#### 41. 보고기간 후 사건

(1) 연결회사는 2022년 2월 8일 이사회 결의로 관계기업인 BEIJING BHAP SEOYON AUTOMOTIVE TRIM CO., LTD.의 신한은행(중국) 운영자금 대출차입한도 CNY 40,000,000의 기존지급보증 계약 만료에 따라 동액의 Stand by L/C를 개설하는 외화지급보증조건으로 약정을 변경하였습니다. 해당 신규 보증계약 건과 관련하여 당사의 신한은행(한국) 외화예금 CNY 26,500,000를 추가로 담보 제공하였습니다.

## 4. 재무제표

### 재무상태표

제 8 기 2021.12.31 현재

제 7 기 2020.12.31 현재

제 6 기 2019.12.31 현재

(단위 : 원)

	제 8 기	제 7 기	제 6 기
자산			
유동자산	381,425,528,411	406,201,122,900	395,377,655,477
현금및현금성자산	8,784,717,670	25,387,173,052	29,136,332,825
단기금융상품	21,000,000,000	34,320,000,000	0
기타금융자산	13,960,000	1,238,960,000	38,928,267
매출채권	309,692,432,145	292,430,778,621	316,337,471,058
단기미수금	4,760,817,249	3,114,826,503	3,603,993,839
기타수취채권	2,250,718,743	4,430,739,965	1,488,636,851
재고자산	18,963,746,924	19,230,464,214	14,884,667,015
기타유동자산	15,959,135,680	26,048,180,545	29,887,625,622
비유동자산	737,407,174,674	702,939,320,794	730,972,556,356
장기매출채권	420,678,537	16,624,402,185	12,743,938,896
장기금융상품	13,182,500,000	11,990,000,000	1,670,480,000
투자금융자산	111,600,000	11,600,000	11,600,000
기타금융자산	177,752,616	1,520,216,623	1,252,920,000
기타장기수취채권	1,743,042,400	1,982,108,900	6,379,751,700
유형자산	140,666,333,728	141,563,482,288	158,880,172,609
무형자산	6,849,639,309	6,226,696,390	5,541,824,374
사용권자산	6,513,303,125	7,985,495,767	7,106,614,809
종속기업 및 관계기업에 대한 투자자산	560,723,607,706	513,240,606,154	533,448,682,143
이연법인세자산	7,018,717,253	1,794,712,487	1,236,571,825
기타비유동자산	0	0	2,700,000,000
자산총계	1,118,832,703,085	1,109,140,443,694	1,126,350,211,833
부채			
유동부채	400,179,123,727	410,730,866,643	439,055,077,457
단기매입채무	208,647,365,029	200,624,987,718	183,597,818,551
단기미지급금	21,760,452,547	19,389,192,696	29,296,729,846
단기차입금	86,167,150,000	130,564,000,000	179,819,280,000
유동성장기부채	46,469,404,361	15,500,603,332	7,417,010,000
기타유동금융부채	18,172,583,784	25,817,960,752	28,126,841,197
유동리스부채	1,812,803,723	1,771,315,343	1,352,050,888
유동충당부채	2,800,093,857	3,091,604,092	3,817,970,347
기타유동부채	5,587,295,003	5,211,347,382	4,509,488,052

당기법인세부채	8,761,975,423	8,759,855,328	1,117,888,576
비유동부채	53,394,211,351	96,445,035,020	78,490,976,802
장기차입금 및 사채	42,425,184,342	84,411,293,705	52,488,671,789
기타비유동금융부채	6,036,823,156	5,640,904,552	8,970,576,170
비유동리스부채	4,932,203,853	6,392,836,763	5,848,232,841
순확정급여부채	0	0	11,183,496,002
부채총계	453,573,335,078	507,175,901,663	517,546,054,259
자본			
자본금	13,514,218,500	13,514,218,500	13,514,218,500
자본잉여금	462,539,137,834	462,539,137,834	462,539,137,834
기타자본구성요소	(152,062,701)	(152,062,701)	(152,062,701)
기타포괄손익누계액	54,910,435,026	17,386,371,748	16,222,413,872
이익잉여금	134,447,639,348	108,676,876,650	116,680,450,069
자본총계	665,259,368,007	601,964,542,031	608,804,157,574
자본과부채총계	1,118,832,703,085	1,109,140,443,694	1,126,350,211,833



## 포괄손익계산서

제 8 기 2021.01.01 부터 2021.12.31 까지

제 7 기 2020.01.01 부터 2020.12.31 까지

제 6 기 2019.01.01 부터 2019.12.31 까지

(단위 : 원)

	제 8 기	제 7 기	제 6 기
매출액	1,078,250,089,741	1,024,103,475,952	964,614,307,210
매출원가	927,965,330,742	901,787,609,508	867,717,651,954
매출총이익	150,284,758,999	122,315,866,444	96,896,655,256
판매비와관리비	103,129,761,690	80,813,511,050	72,891,417,699
판매비	14,510,670,807	6,199,764,196	6,594,135,449
관리비	88,619,090,883	74,613,746,854	66,297,282,250
영업이익(손실)	47,154,997,309	41,502,355,394	24,005,237,557
지분법이익	41,891,105,354	9,968,028,559	20,632,980,835
지분법손실	72,969,551,216	70,004,370,103	101,300,637,099
기타수익	7,462,675,505	34,667,284,565	4,552,613,341
기타비용	353,512,366	1,171,652,957	1,848,577,713
금융수익	24,246,721,786	13,696,666,917	14,257,916,129
금융원가	11,712,376,795	29,138,585,099	15,096,552,337
법인세비용차감전순이익(손실)	35,720,059,577	(480,272,724)	(54,797,019,287)
법인세비용	7,634,077,524	9,651,730,407	10,014,409,130
당기순이익(손실)	28,085,982,053	(10,132,003,131)	(64,811,428,417)
기타포괄손익	37,911,119,023	5,994,662,688	15,733,338,722
당기손익으로 재분류되지 않는항목			
순확정급여제도의 재측정손익	387,055,745	4,830,704,812	(2,273,599,810)
당기손익으로 재분류될 수 있는 항목(세후기타포괄손익)			
지분법 자본변동	37,524,063,278	1,163,957,876	18,006,938,532
총포괄손익	65,997,101,076	(4,137,340,443)	(49,078,089,695)
주당이익			
기본주당이익(손실) (단위 : 원)	1,039	(375)	(2,398)
희석주당이익(손실) (단위 : 원)	1,039	(375)	(2,398)

# 자본변동표

제 8 기 2021.01.01 부터 2021.12.31 까지

제 7 기 2020.01.01 부터 2020.12.31 까지

제 6 기 2019.01.01 부터 2019.12.31 까지

(단위 : 원)

	자본					
	자본금	자본잉여금	기타자본구성요소	기타포괄손익누계액	이익잉여금	자본 합계
2019.01.01 (기초자본)	13,514,218,500	462,539,137,834	(152,062,701)	(1,784,524,660)	186,467,753,396	660,584,522,369
배당금지급	0	0	0	0	(2,702,275,100)	(2,702,275,100)
총포괄손익 :						
당기순이익(손실)	0	0	0	0	(64,811,428,417)	(64,811,428,417)
순확정급여부채의 재측정요소	0	0	0	0	(2,273,599,810)	(2,273,599,810)
지분법 자본변동	0	0	0	18,006,938,532	0	18,006,938,532
2019.12.31 (기말자본)	13,514,218,500	462,539,137,834	(152,062,701)	16,222,413,872	116,680,450,069	608,804,157,574
2020.01.01 (기초자본)	13,514,218,500	462,539,137,834	(152,062,701)	16,222,413,872	116,680,450,069	608,804,157,574
배당금지급	0	0	0	0	(2,702,275,100)	(2,702,275,100)
총포괄손익 :						
당기순이익(손실)	0	0	0	0	(10,132,003,131)	(10,132,003,131)
순확정급여부채의 재측정요소	0	0	0	0	4,830,704,812	4,830,704,812
지분법 자본변동	0	0	0	1,163,957,876	0	1,163,957,876
2020.12.31 (기말자본)	13,514,218,500	462,539,137,834	(152,062,701)	17,386,371,748	108,676,876,650	601,964,542,031
2021.01.01 (기초자본)	13,514,218,500	462,539,137,834	(152,062,701)	17,386,371,748	108,676,876,650	601,964,542,031
배당금지급	0	0	0	0	(2,702,275,100)	(2,702,275,100)
총포괄손익 :						
당기순이익(손실)	0	0	0	0	28,085,982,053	28,085,982,053
순확정급여부채의 재측정요소	0	0	0	0	387,055,745	387,055,745
지분법 자본변동	0	0	0	37,524,063,278	0	37,524,063,278
2021.12.31 (기말자본)	13,514,218,500	462,539,137,834	(152,062,701)	54,910,435,026	134,447,639,348	665,259,368,007

## 현금흐름표

제 8 기 2021.01.01 부터 2021.12.31 까지

제 7 기 2020.01.01 부터 2020.12.31 까지

제 6 기 2019.01.01 부터 2019.12.31 까지

(단위 : 원)

	제 8 기	제 7 기	제 6 기
영업활동현금흐름	117,260,815,454	83,677,674,385	59,063,860,496
영업으로부터 창출된 현금흐름	131,453,736,130	86,370,466,942	56,642,539,851
당기순이익(손실)	28,085,982,053	(10,132,003,131)	(64,811,428,417)
조정	71,700,716,417	92,683,242,974	120,803,860,630
순운전자본의 변동	31,667,037,660	3,819,227,099	650,107,638
이자수취(영업)	1,572,919,713	989,702,488	873,815,577
이자지급(영업)	(5,759,052,950)	(6,151,245,271)	(5,839,062,262)
배당금수취(영업)	2,853,729,728	7,639,597,852	13,582,048,939
법인세환급(납부)	(12,860,517,167)	(5,170,847,626)	(6,195,481,609)
투자활동현금흐름	(72,119,030,593)	(75,079,551,022)	(98,729,141,202)
기타금융자산의 감소	1,238,960,000	5,525,000	6,670,000
유형자산의 처분	1,529,702,727	7,922,077,195	246,357,298
단기대여금의 감소	2,715,366,830	1,021,271,910	1,654,950,907
임차보증금의 감소	239,066,500	669,692,800	0
정부보조금의 증가	157,624,195	127,310,586	8,930,750
장기금융상품의 감소	0	1,853,137,095	0
단기금융상품의 감소	103,526,020,000	6,002,029	0
종속기업투자주식의 처분	2,943,493,651	51,443,260,000	0
관계기업투자주식의 처분	0	6,512,797,200	0
유형자산의 취득	(25,995,965,135)	(23,555,365,921)	(42,872,662,721)
무형자산의 취득	(1,373,857,239)	(857,366,977)	(490,719,139)
단기대여금의 증가	(466,832,122)	(523,563,910)	(1,089,529,297)
기타금융자산의 취득	0	(330,000,000)	(750,000,000)
장기금융상품의 증가	(120,000,000)	(13,428,250,000)	(242,640,000)
투자금융상품의 증가	(100,000,000)	0	0
임차보증금의 증가	0	(472,050,000)	(32,295,000)
장기대여금의 증가	0	0	(4,200,000,000)
관계기업투자주식의 취득	(1,506,890,000)	(22,829,696,000)	(2,700,000,000)
종속기업투자주식의 취득	(64,699,700,000)	(47,534,130,000)	(48,268,204,000)
단기금융상품의 증가	(90,206,020,000)	(35,110,202,029)	0
재무활동현금흐름	(61,944,014,615)	(11,694,755,589)	57,602,661,573
단기차입금의 증가	160,417,000,000	146,579,886,803	689,753,028,774
장기차입금 및 사채의 증가	3,600,000,000	48,359,760,000	36,949,730,000
정부보조금의 증가	1,283,241,506	361,295,676	521,109,046
임대보증금의 증가	0	0	60,000

단기차입금의 상환	(206,110,600,000)	(195,078,139,684)	(660,785,639,863)
유동성장기부채 상환	(15,500,603,332)	(7,417,010,000)	(4,414,170,000)
정부보조금의 감소	(1,266,680,879)	(261,336,411)	(515,872,219)
리스부채의 상환	(1,663,976,810)	(1,526,738,873)	(1,202,711,065)
배당금의 지급	(2,702,275,100)	(2,702,275,100)	(2,702,275,100)
임대보증금의 감소	(120,000)	(10,198,000)	(598,000)
외화표시 현금및현금성자산에 대한 환율변동효과	199,774,372	(652,527,547)	(119,208,697)
현금및현금성자산의순증가(감소)	(16,602,455,382)	(3,749,159,773)	17,818,172,170
기초현금및현금성자산	25,387,173,052	29,136,332,825	11,318,160,655
기말현금및현금성자산	8,784,717,670	25,387,173,052	29,136,332,825

## 5. 재무제표 주석

제8(당)기말 2021년 12월 31일 현재

제7(전)기말 2020년 12월 31일 현재

주식회사 서연이화

### 1. 회사의 개요

주식회사 서연이화(이하 "당사")는 2014년 7월 1일 주식회사 서연에서 인적분할로 설립되어 2014년 8월 한국거래소 유가증권시장에 주식을 상장한 공개법인으로서 자동차부속부품의 제조 및 판매사업을 영위하고 있으며 2015년 12월 21일 주주총회를 통해 회사의 상호를 한일이화 주식회사에서 주식회사 서연이화로 변경하였습니다. 당사가 보유하고 있는 생산시설 현황은 다음과 같습니다.

소 재 지	생산개시일	생산 품목
울 산 공 장	1972년 4월	승용차, 상용차 내장 부품
아 산 공 장	1999년 4월	승용차 내장 부품

보고기간말 현재 당사의 자본금은 보통주 13,514,219천원이며, 당기말 현재 주요 주주현황은 다음과 같습니다.

주 주 명	소유주식수(주)	지 분 율(%)
(주)서연	13,162,996	48.70
유양석 (특수관계자 포함)	2,259,801	8.36
자기주식	5,686	0.02
기타	11,599,954	42.92
합 계	27,028,437	100.00

## 2. 재무제표 작성기준 및 중요한 회계정책

### 2.1 재무제표 작성기준

당사는 한국채택국제회계기준을 적용하여 재무제표를 작성하고 있으며, 동 재무제표는 기업회계기준서 제1027호 '별도재무제표'에 따른 별도재무제표로, 별도재무제표는 지배기업 또는 피투자자에 대하여 공동지배력이나 유의적인 영향력이 있는 투자자가 투자자산을 원가법 또는 기업회계기준서 제1109호 '금융상품'에 따른 방법, 기업회계기준서 제1028호 '관계기업과 공동기업에 대한 투자'에서 규정하는 지분법 중 어느 하나를 적용하여 표시한 재무제표입니다.

재무제표 작성에 적용된 중요한 회계정책은 아래 기술되어 있으며, 당기 재무제표의 작성에 적용된 중요한 회계정책은 아래에서 설명하는 기준서나 해석서의 도입과 관련된 영향을 제외하고는 전기 재무제표 작성시 채택한 회계정책과 동일합니다.

재무제표는 아래의 회계정책에서 설명한 바와 같이 매 보고기간말에 재평가금액이나 공정가치로 측정되는 특정 비유동자산과 금융자산을 제외하고는 역사적 원가주의를 기준으로 작성되었습니다. 역사적원가는 일반적으로 자산을 취득하기 위하여 지급한 대가의 공정가치로 측정하고 있습니다

공정가치는 가격이 직접 관측가능한지 아니면 가치평가기법을 사용하여 추정하는지의 여부에 관계없이 측정일에 시장참여자 사이의 정상거래에서 자산을 매도하면서 수취하거나 부채를 이전하면서 지급하게 될 가격입니다. 자산이나 부채의 공정가치를 추정함에 있어 당사는 시장참여자가 측정일에 자산이나 부채의 가격을 결정할 때 고려하는 자산이나 부채의 특성을 고려합니다. 기업회계기준서 제1102호 '주식기준보상'의 적용범위에 포함되는 주식기준보상거래, 기업회계기준서 제1116호 '리스'의 적용범위에 포함되는 리스거래, 기업회계기준서 제1002호 '재고자산'의 순실현가능가치 및 기업회계기준서 제1036호 '자산손상'의 사용가치와 같이 공정가치와 일부 유사하나 공정가치가 아닌 측정치를 제외하고는 측정 또는 공시목적상 공정가치는 상기에서 설명한 원칙에 따라 결정됩니다.

경영진은 재무제표를 승인하는 시점에 당사가 예측가능한 미래기간 동안 계속기업으로서 존속할 수 있는 충분한 자원을 보유한다는 합리적인 기대를 가지고 있습니다. 따라서 경영진은 계속기업을 전제로 재무제표를 작성하였습니다.

한국채택국제회계기준은 재무제표 작성 시 중요한 회계추정의 사용을 허용하고 있으며, 회계정책을 적용함에 있어 경영진의 판단을 요구하고 있습니다. 보다 복잡하고 높은 수준의 판단이 필요한 부분이나 중요한 가정 및 추정이 필요한 부분은 주석 3에서 설명하고 있습니다.

## 2.2 회계정책과 공시의 변경

### 2.2.1 당사가 채택한 제·개정 기준서 및 해석서

당사는 2021년 1월 1일로 개시하는 회계기간부터 다음의 제·개정 기준서 및 해석서를 신규로 적용하였습니다.

(1) 2021년 6월 30일 후에도 제공되는 코로나19 관련 임차료 할인- 기업회계기준서 제 1116호'리스'(개정)

당사는 코로나19의 직접적인 결과로 인한 임차료의 할인 등에 대해 리스이용자가 적용할 수 있는 실무적 간편법을 2022년 6월 30일 이전에 지급하여야 할 리스료의 감면에도 적용할 수 있도록 하는 '2021년 6월 30일 후에도 제공되는 코로나19 관련 임차료 할인(기업회계기준서 제1116호 개정)'을 적용하였습니다.

동 실무적 간편법은 리스이용자에게 코로나19 관련 임차료 할인 등이 리스변경에 해당하는지 여부를 평가하지 않는 선택을 할 수 있도록 허용합니다. 이러한 선택을 한 리스이용자는 코로나19 관련 임차료 할인 등으로 인한 리스료 변경을 그러한 변동이 리스변경이 아닐 경우에 리스이용자가 회계처리하는 방식과 일관되게 회계처리 합니다.

동 실무적 간편법은 코로나19의 직접적인 결과로 발생한 임차료 할인 등에만 적용되며 아래의 조건을 모두 충족하는 경우에 적용 합니다.

- 리스료의 변동으로 수정된 리스대가가 변경 전 리스대가와 실질적으로 동일하거나 그보다 작음
- 리스료 감면이 2022년 6월 30일 이전에 지급하여야 할 리스료에만 영향을 미침(예를 들어 임차료 할인 등이 2022년 6월 30일 이전에 지급하여야 할 리스료를 감소시키고 2022년 6월 30일 후에 리스료를 증가시키는 경우 이러한 조건을 충족함)
- 그 밖의 리스기간과 조건은 실질적으로 변경되지 않음

(2) 기업회계기준서 제1109호 '금융상품', 제1039호 '금융상품: 인식과 측정', 제1107호 '금융상품: 공시', 제1104호 '보험계약' 및 제1116호 '리스' 개정 - 이자율지표 개혁(2단계 개정)

이자율지표 개혁과 관련하여 상각후원가로 측정되는 금융상품의 이자율지표 대체시 장부금액이 아닌 유효이자율을 조정하고, 위험회피관계에서 이자율지표 대체가 발생한 경우에도 중단없이 위험회피회계를 계속할 수 있도록 하는 등의 예외규정을 포함하고 있습니다. 해당 기준서의 개정이 재무제표에 미치는 중요한 영향은 없습니다.



## 2.2.2 당사가 적용하지 않은 제·개정 기준서 및 해석서

제정 또는 공표되었으나 시행일이 도래하지 않아 적용하지 아니한 제·개정 기준서 및 해석서는 다음과 같습니다.

### (1) 기업회계기준서 제1001호 '재무제표 표시'- 유동부채와 비유동부채의 분류(개정)

동 개정사항은 재무상태표에서 유동부채와 비유동부채의 표시에만 영향을 미치며, 자산, 부채 및 손익의 금액이나 인식시점 또는 해당 항목들에 대한 공시정보에 영향을 미치지 않습니다.

동 개정사항은 유동부채와 비유동부채의 분류는 보고기간말에 존재하는 기업의 권리에 근거한다는 점을 명확히 하고 기업이 부채의 결제를 연기할 수 있는 권리를 행사할 지 여부에 대한 기대와는 무관하다는 점을 강조합니다. 그리고 보고기간말에 차입약정을 준수하고 있다면 해당 권리가 존재한다고 설명하고 결제는 현금, 지분상품, 그 밖의 자산 또는 용역을 거래 상대방에게 이전하는 것으로 그 정의를 명확히 합니다.

동 개정사항은 2023년 1월 1일 이후 최초로 시작하는 회계연도의 개시일 이후 소급적으로 적용되며 조기적용이 허용됩니다.

## (2) 기업회계기준서 제1103호 '사업결합'- 개념체계에 대한 참조(개정)

동 개정사항은 기업회계기준서 제1103호에서 종전의 개념체계('개념체계'(2007)) 대신 '개념체계'(2018)를 참조하도록 하는 내용을 포함하고 있습니다. 또한 동 개정사항은 기업회계기준서 제1037호의 적용범위에 포함되는 충당부채나 우발부채의 경우취득자는 취득일에 과거사건의 결과로 현재의무가 존재하는지를 판단하기 위해 기업회계기준서 제1037호를 적용한다는 요구사항을 추가합니다. 기업회계기준해석서 제2121호의 적용범위에 해당하는 부담금의 경우 취득자는 부담금을 납부할 부채를 생기게 하는 의무발생사건이 취득일까지 일어났는지를 판단하기 위해 기업회계기준해석서 제2121호를 적용합니다.

동 개정사항은 취득자는 사업결합에서 우발자산을 인식하지 않는다는 명시적인 문구를 추가합니다.

동 개정사항은 취득일이 2022년 1월 1일 이후 최초로 시작되는 회계연도의 개시일 이후인 사업결합에 적용합니다. 동 개정사항과 함께 공표된 '한국채택국제회계기준에서 개념체계 참조에 대한 개정'에 따른 모든 개정사항을 동 개정사항 보다 먼저 적용하거나 동 개정사항과 동시에 적용하는 경우에만 동 개정사항의 조기 적용이 허용됩니다.

## (3) 기업회계기준서 제1016호 '유형자산'- 의도한 방식으로 사용하기 전에 생산된 재화의 매각금액과 관련 원가(개정)

동 개정사항은 유형자산을 경영진이 의도하는 방식으로 가동하는 데 필요한 장소와 상태에 이르게 하는 과정에서 생산된 재화의 매각금액을 유형자산의 원가에서 차감하는 것을 금지합니다. 따라서 그러한 매각금액과 관련 원가를 당기손익으로 인식하며, 해당 원가는 기업회계기준서 제1002호에 따라 측정합니다.

생산된 재화가 기업의 통상적인 활동의 산출물이 아니어서 당기손익에 포함한 매각금액과 원가를 포괄손익계산서에 별도로 표시하지 않는다면 그러한 매각금액과 원가의 크기, 그리고 매각금액과 원가가 포함되어 있는 포괄손익계산서의 계정을 공시하여야 합니다.

동 개정사항은 이 개정내용을 처음 적용하는 재무제표에 표시된 가장 이른 기간의 개시일 이후에 경영진이 의도한 방식으로 가동할 수 있는 장소와 상태에 이른 유형자산에 대해서만 소급 적용합니다. 동 개정사항의 최초 적용 누적효과는 표시되는 가장 이른 기간의 시작일에 이익잉여금(또는 적절하다면 자본의 다른 구성요소)의 기초 잔액을 조정하여 인식합니다. 동 개정사항은 2022년 1월 1일 이후 최초로 시작되는 회계연도부터 적용되며, 조기적용이 허용됩니다.

#### (4) 기업회계기준서 제1037호 '충당부채, 우발부채, 우발자산'- 손실부담계약-계약이행원가 (개정)

동 개정사항은 계약이행원가는 계약에 직접 관련되는 원가로 구성된다는 것을 명확히 합니다. 계약과 직접 관련된 원가는 계약을 이행하기 위한 증분원가(예: 직접노무원가, 직접재료원가)와 계약을 이행하기 위한 직접 관련된 그 밖의 원가 배분액(예: 계약의 이행에 사용된 유형자산의 감가상각비)으로 구성됩니다.

동 개정사항은 이 개정사항을 최초로 적용하는 회계연도의 개시일에 모든 의무의 이행이 완료되지 않은 계약에 적용합니다. 비교재무제표는 재작성 하지 않고, 그 대신 개정 내용을 최초로 적용함에 따른 누적효과를 최초적용일의 기초이익잉여금 또는 적절한 경우 다른 자본요소로 인식합니다.

동 개정사항은 2022년 1월 1일 이후 최초로 시작되는 회계연도부터 적용되며, 조기적용이 허용됩니다.

#### (5) 한국채택국제회계기준 2018-2020 연차개선

동 연차개선은 기업회계기준서 제1101호 '한국채택국제회계기준의 최초채택', 기업회계기준서 제1109호 '금융상품', 기업회계기준서 제1116호 '리스', 기업회계기준서 제1041호 '농림어업'에 대한 일부 개정사항을 포함하고 있습니다.

### ① 기업회계기준서 제 1101호 '한국채택국제회계기준의 최초채택'

동 개정사항은 지배기업보다 늦게 최초채택기업이 되는 종속기업의 누적환산차이의 회계처리와 관련하여 추가적인 면제를 제공합니다. 기업회계기준서 제1101호 문단 D16(1)의 면제규정을 적용하는 종속기업은 지배기업의 한국채택국제회계기준 전환일에 기초하여 지배기업의 연결재무제표에 포함될 장부금액으로 모든 해외사업장의 누적환산차이를 측정하는 것을 선택할 수 있습니다. 다만 지배기업이 종속기업을 취득하는 사업결합의 효과와 연결절차에 따른 조정사항은 제외합니다. 관계기업이나 공동기업이 기업회계기준 제1101호 문단 D16(1)의 면제규정을 적용하는 경우에도 비슷한 선택을 할 수 있습니다.

동 개정사항은 2022년 1월 1일 이후 최초로 시작되는 회계연도부터 적용되며, 조기적용이 허용됩니다.

### ② 기업회계기준서 제1109호 '금융상품'

동 개정사항은 금융부채의 제거 여부를 평가하기 위해 '10%' 테스트를 적용할 때, 기업(차입자)과 대여자 간에 수취하거나 지급하는 수수료만을 포함하며, 여기에는 기업이나 대여자가 다른 당사자를 대신하여 지급하거나 수취하는 수수료를 포함한다는 점을 명확히 하고 있습니다. 동 개정사항은 최초 적용일 이후 발생한 변경 및 교환에 대하여 전진적으로 적용됩니다.

동 개정사항은 2022년 1월 1일 이후 최초로 시작되는 회계연도부터 시행되며 조기적용이 허용됩니다.

### ③ 기업회계기준서 제1116호 '리스'

동 개정사항은 기업회계기준서 제1116호 사례13에서 리스개량 변제액에 대한 내용을 삭제 하였습니다. 동 개정사항은 적용사례에만 관련되므로, 시행일은 별도로 규정되지 않았습니다.

#### ④ 기업회계기준서 제1041호 '농림어업'

동 개정사항은 생물자산의 공정가치를 측정할 때 세금 관련 현금흐름을 제외하는 요구사항을 삭제하였습니다. 이는 기업회계기준서 제1041호의 공정가치 측정과 내부적으로 일관된 현금흐름과 할인율을 사용하도록 하는 기업회계기준서 제1113호의 요구사항과 일관되도록 하며, 기업은 가장 적절한 공정가치 측정을 위해 세전 또는 세후 현금흐름 및 할인율을 사용할지 선택할 수 있습니다.

동 개정사항은 2022년 1월 1일 이후 최초로 시작되는 회계연도부터 시행되며 조기적용이 허용됩니다.

#### (6) 기업회계기준서 제1001호 '재무제표 표시' 및 국제회계기준 실무서2 '중요성에 대한 판단'(개정)- 회계정책 공시

동 개정사항은 회계정책의 공시에 대한 기업회계기준서 제1001호의 요구사항을 변경하며, '유의적인 회계정책'이라는 모든 용어를 '중요한 회계정책 정보'로 대체합니다.

기업회계기준서 제1001호 관련 문단도 중요하지 않는 거래, 그 밖의 사건 또는 상황과 관련되는 회계정책 정보는 중요하지 않으며 공시될 필요가 없다는 점을 명확히 하기 위해 개정합니다. 회계정책 정보는 금액이 중요하지 않을지라도 관련되는 거래, 그 밖의 사건 또는 상황의 성격 때문에 중요할 수 있습니다. 그러나 중요한 거래, 그 밖의 사건 또는 상황과 관련되는 모든 회계정책 정보가 그 자체로 중요한 것은 아닙니다. 또한 국제회계기준 실무서2에서 기술한 '중요성 과정의 4단계'의 적용을 설명하고 적용하기 위한 지침과 사례가 개발되었습니다.

동 개정사항은 2023년 1월 1일 이후 최초로 시작되는 회계연도부터 전진적으로 적용되며, 조기적용이 허용됩니다. 국제회계기준실무서2에 대한 개정사항은 시행일이나 경과규정을 포함하지 않습니다.

(7) 기업회계기준서 제1008호 '회계정책, 회계추정치의 변경과 오류'(개정)- 회계추정치의 정의

동 개정사항은 회계추정의 변경에 대한 정의를 회계추정치의 정의로 대체합니다. 새로운 정의에 따르면 회계추정치는 "측정불확실성의 영향을 받는 재무제표상 화폐금액"입니다.

동 개정사항은 2023년 1월 1일 이후 최초로 시작되는 회계연도부터 적용하되 조기적용이 허용됩니다. 이 개정내용을 처음 적용하는 회계연도 시작일 이후에 발생하는 회계추정치 변경과 회계정책 변경에 적용합니다.

(8) 기업회계기준서 제1012호 '법인세'- 단일 거래에서 생기는 자산과 부채에 관련되는 이연법인세

동 개정사항은 최초인식 예외규정의 적용범위를 축소합니다. 동 개정사항에 따르면 동일한 금액으로 가산할 일시적차이와 차감할 일시적차이를 생기게 하는 거래에는 최초인식 예외규정을 적용하지 않습니다.

적용가능한 세법에 따라 사업결합이 아니고 회계이익과 과세소득에 영향을 미치지 않는 거래에서 자산이나 부채를 최초로 인식할 때 같은 금액의 가산할 일시적차이와 차감할 일시적차이가 생길 수 있습니다. 예를 들어 이러한 상황은 리스개시일에 기업회계기준서 제1116호를 적용하여 리스부채와 이에 대응하는 사용권자산을 인식할 때 발생할 수 있습니다.

기업회계기준서 제1012호의 개정예 따라 관련된 이연법인세자산과 이연법인세부채를 인식해야 하며, 이연법인세자산의 인식은 기업회계기준서 제1012호의 회수가능성 요건을 따르게 됩니다.

동 개정사항은 2023년 1월 1일 이후 최초로 시작되는 회계연도부터 적용되며 조기적용이 허용됩니다.

#### (9) 기업회계기준서 제1117호 '보험계약'(제정)

기업회계기준서 제1117호는 보험계약의 인식, 측정, 표시 및 공시에 대한 원칙을 설정하고, 기업회계기준서 제1104호 보험계약을 대체합니다.

기업회계기준서 제1117호는 직접참가특성이 있는 보험계약에 대해 변동수수료접근법을 적용하는 수정된 일반모형을 설명합니다. 특정요건을 충족하는 경우 보험료배분접근법을 이용하여 잔여보장부채를 측정함으로써 일반모형은 단순화됩니다.

일반모형은 미래현금흐름의 금액, 시기 및 불확실성을 추정하기 위해 현행의 가정을 이용하며, 그러한 불확실성에 대한 원가를 명시적으로 측정합니다. 시장이자율과 보험계약자의 옵션 및 보증의 영향을 고려합니다.

기업회계기준서 제1117호는 실무적으로 불가능하며 수정소급법이나 공정가치법이 적용되는 경우가 아니라면 소급적으로 적용되어야 합니다.

경과규정의 목적상 최초 적용일은 동 기준서를 최초로 적용하는 회계연도의 개시일이며, 전환일은 최초 적용일의 직전 기간의 기초시점입니다.

당사는 상기에 열거된 제·개정사항이 재무제표에 미치는 영향에 대하여 검토 중에 있습니다.

#### 2.3 종속기업, 공동기업 및 관계기업

당사의 재무제표는 한국채택국제회계기준 제1027호 '별도재무제표'에 따른 별도재무제표입니다. 종속기업, 공동기업 및 관계기업 투자는 지분법으로 측정하고 있습니다. 또한, 종속기업, 공동기업 및 관계기업으로부터 수취하는 배당금은 배당에 대한 권리가 확정되는 시점에 지분법장부금액에서 차감하여 회계처리합니다.

## 2.4 외화환산

### (1) 기능통화와 표시통화

당사는 개별기업의 재무제표에 포함되는 항목들을 각각의 영업활동이 이뤄지는 주된경제 환경에서의 통화("기능통화")를 적용하여 측정하고 있습니다. 지배기업의 기능통화는 대한민국 원화이며, 별도재무제표는 대한민국 원화로 표시되어 있습니다.

### (2) 외화거래와 보고기간말의 환산

외화거래는 거래일의 환율 또는 재측정되는 항목인 경우 평가일의 환율을 적용한 기능통화로 인식됩니다. 외화거래의 결제나 화폐성 외화 자산·부채의 환산에서 발생하는 외환차이는 당기손익으로 인식됩니다. 다만, 조건을 충족하는 현금흐름위험회피나 순투자의 위험회피의 효과적인 부분과 관련되거나 보고기업의 해외사업장에 대한 순투자의 일부인 화폐성항목에서 생기는 손익은 기타포괄손익으로 인식합니다.

외환차이는 손익계산서에 금융수익 또는 금융원가로 표시됩니다.

비화폐성 금융자산·부채로부터 발생하는 외환차이는 공정가치 변동손익의 일부로 보아 당기손익-공정가치 측정 지분상품으로부터 발생하는 외환차이는 당기손익으로, 기타포괄손익-공정가치 측정 지분상품의 외환차이는 기타포괄손익에 포함하여 인식됩니다.



## 2.5 금융자산

### (1) 분류

당사는 다음의 측정 범주로 금융자산을 분류합니다.

- 기타포괄손익 공정가치 측정 금융자산
- 당기손익 공정가치 측정 금융자산
- 상각후원가 측정 금융자산

금융자산은 금융자산의 관리를 위한 사업모형과 금융자산의 계약상 현금흐름 특성에 근거하여 분류합니다.

공정가치로 측정하는 금융자산의 손익은 당기손익 또는 기타포괄손익으로 인식합니다. 채무상품에 대한 투자는 해당 자산을 보유하는 사업모형에 따라 당기손익 또는 기타포괄손익으로 인식합니다. 당사는 금융자산을 관리하는 사업모형을 변경하는 경우에만 채무상품을 재분류합니다.

단기매매항목이 아닌 지분상품에 대한 투자는 최초 인식시점에 후속적인 공정가치 변동을 기타포괄손익으로 표시할 것을 지정하는 취소불가능한 선택을 할 수 있습니다. 지정되지 않은 지분상품에 대한 투자의 공정가치 변동은 당기손익으로 인식합니다.

### (2) 측정

당사는 최초 인식시점에 금융자산을 공정가치로 측정하며, 당기손익-공정가치 측정 금융자산이 아닌 경우에 해당 금융자산의 취득이나 해당 금융부채의 발행과 직접 관련되는 거래원가는 공정가치에 가산합니다. 당기손익-공정가치 측정 금융자산의 거래원가는 당기손익으로 비용처리합니다.

내재파생상품을 포함하는 복합계약은 계약상 현금흐름이 원금과 이자로만 구성되어 있는지를 결정할 때 해당 복합계약 전체를 고려합니다.

## ① 채무상품

금융자산의 후속적인 측정은 금융자산의 계약상 현금흐름 특성과 그 금융자산을 관리하는 사업모형에 근거합니다. 당사는 채무상품을 다음의 세 범주로 분류합니다.

### (가) 상각후원가 측정 금융자산

계약상 현금흐름을 수취하기 위해 보유하는 것이 목적인 사업모형 하에서 금융자산을 보유하고, 계약상 현금흐름이 원리금만으로 구성되어 있는 자산은 상각후원가로 측정합니다. 상각후원가로 측정하는 금융자산으로서 위험회피관계의 적용 대상이 아닌 금융자산의 손익은 해당 금융자산을 제거하거나 손상할 때 당기손익으로 인식합니다. 유효이자율법에 따라 인식하는 금융자산의 이자수익은 '금융수익'에 포함됩니다.

### (나) 기타포괄손익-공정가치 측정 금융자산

계약상 현금흐름의 수취와 금융자산의 매도 둘 다를 통해 목적을 이루는 사업모형 하에서 금융자산을 보유하고, 계약상 현금흐름이 원리금만으로 구성되어 있는 금융자산은 기타포괄손익-공정가치로 측정합니다. 손상차손(환입)과 이자수익 및 외환손익을 제외하고는, 기타포괄손익-공정가치로 측정하는 금융자산의 손익은 기타포괄손익으로 인식합니다. 금융자산을 제거할 때에는 인식한 기타포괄손익누계액을 자본에서 당기손익으로 재분류합니다. 유효이자율법에 따라 인식하는 금융자산의 이자수익은 '금융수익'에 포함됩니다. 외환손익은 '금융수익 또는 금융원가'로 표시하고 손상차손은 '금융원가'로 표시합니다.

### (다) 당기손익-공정가치 측정 금융자산

상각후원가 측정이나 기타포괄손익-공정가치 측정 금융자산이 아닌 채무상품은 당기손익-공정가치로 측정됩니다. 위험회피관계가 적용되지 않는 당기손익-공정가치 측정 채무상품의 손익은 당기손익으로 인식하고 발생한 기간에 손익계산서에 '금융수익 또는 금융원가'로 표시합니다.

## ② 지분상품

당사는 모든 지분상품에 대한 투자를 후속적으로 공정가치로 측정합니다. 공정가치 변동을 기타포괄손익으로 표시할 것을 선택한 지분상품에 대해 기타포괄손익으로 인식한 금액은 해당 지분상품을 제거할 때에도 당기손익으로 재분류하지 않습니다. 이러한 지분상품에 대한 배당수익은 당사가 배당을 받을 권리가 확정된 때 '기타수익'으로 당기손익으로 인식합니다.

당기손익-공정가치로 측정하는 금융자산의 공정가치 변동은 손익계산서에 '금융수익 또는 금융원가'로 표시합니다. 기타포괄손익-공정가치로 측정하는 지분상품에 대한 손상차손(환입)은 별도로 구분하여 인식하지 않습니다.

## (3) 손상

당사는 미래전망정보에 근거하여 상각후원가로 측정하거나 기타포괄손익-공정가치로 측정하는 채무상품에 대한 기대신용손실을 평가합니다. 손상 방식은 신용위험의 유의적인 증가 여부에 따라 결정됩니다. 단, 매출채권에 대해 당사는 채권의 최초 인식시점부터 전체기간 기대신용손실을 인식하는 간편법을 적용합니다.

## (4) 인식과 제거

금융자산의 정형화된 매입 또는 매도는 매매일에 인식하거나 제거합니다. 금융자산은 현금 흐름에 대한 계약상 권리가 소멸하거나 금융자산을 양도하고 소유에 따른 위험과 보상의 대부분을 이전한 경우에 제거됩니다.

당사가 금융자산을 양도한 경우라도 채무자의 채무불이행시의 소구권 등으로 양도한금융자산의 소유에 따른 위험과 보상의 대부분을 당사가 보유하는 경우에는 이를 제거하지 않고 그 양도자산 전체를 계속하여 인식하되, 수취한 대가를 금융부채로 인식합니다. 해당 금융부채는 재무상태표에 '차입금'으로 분류하고 있습니다.

## (5) 금융상품의 상계

금융자산과 부채는 인식한 자산과 부채에 대해 법적으로 집행가능한 상계권리를 현재 보유하고 있고, 순액으로 결제하거나 자산을 실현하는 동시에 부채를 결제할 의도를 가지고 있을 때 상계하여 재무상태표에 순액으로 표시합니다. 법적으로 집행가능한 상계권리는 미래사건에 좌우되지 않으며, 정상적인 사업과정의 경우와 채무불이행의 경우 및 지급불능이나 파산의 경우에도 집행가능한 것을 의미합니다.

## 2.6 파생상품

파생상품은 파생상품 계약 체결 시점에 공정가치로 최초 인식되며 이후 공정가치로 재측정됩니다. 위험회피회계의 적용 요건을 충족하지 않는 파생상품의 공정가치변동은 거래의 성격에 따라 '금융수익(비용)'으로 손익계산서에 인식됩니다.

## 2.7 매출채권

매출채권은 공정가치로 인식할 때에 유의적인 금융요소를 포함하지 않는 경우에는 무조건적인 대가의 금액으로 최초 인식합니다. 매출채권은 후속적으로 유효이자율법을 적용한 상각후원가에 손실충당금을 차감하여 측정됩니다.

## 2.8 재고자산

재고자산은 원가와 순실현가능가치 중 작은 금액으로 표시되고, 재고자산의 원가는 다음과 같이 결정 됩니다.

구 분	내 용
상품, 원재료	이동평균법
제품, 재공품	총평균법
미착품	개별법

## 2.9 매각예정비유동자산(또는 처분자산집단)

비유동자산(또는 처분자산집단)은 장부금액이 매각거래를 통하여 주로 회수되고, 매각될 가능성이 매우 높은 경우에 매각예정으로 분류되며, 그러한 자산은 장부금액과 순공정가치 중 작은 금액으로 측정됩니다.

## 2.10 유형자산

유형자산은 취득원가에서 감가상각누계액과 손상차손누계액을 차감한 금액을 장부금액으로 표시하고 있습니다. 유형자산의 원가는 자산의 취득에 직접적으로 관련된 지출을 포함합니다.

토지를 제외한 자산은 취득원가에서 잔존가치를 제외하고, 다음의 추정 경제적 내용연수에 걸쳐 상각됩니다.

구 분	내 용 연 수
건 물	20~40년
구 축 물	15~20년
기계장치	8~9년
차량운반구	5년
공구와 기구 및 집기비품	5년
동력시설	20년

유형자산의 감가상각방법, 잔존가치 및 내용연수는 매 보고기간말에 재검토하고 있으며, 필요한 경우 회계추정의 변경으로 회계처리하고 있습니다.

## 2.11 차입원가

당사는 적격자산의 취득, 건설 또는 제조와 직접 관련된 차입원가를 적격자산을 의도된 용도로 사용하거나 판매가능한 상태에 이를 때까지 당해 자산원가의 일부로 자본화하고 있습니다. 적격자산이란 의도된 용도로 사용하거나 판매될 수 있는 상태가 될때까지 상당한 기간을 필요로 하는 자산을 말합니다.

적격자산을 취득하기 위한 목적으로 차입한 당해 차입금에서 발생하는 일시적 운용 투자수익은 자본화가능차입원가에서 차감하고 있습니다. 기타 차입원가는 발생한 기간의 당기손익으로 인식하고 있습니다.

## 2.12 정부보조금

정부보조금은 보조금의 수취와 정부보조금에 부가된 조건의 준수에 대한 합리적인 확신이 있을 때 공정가치로 인식됩니다. 자산관련보조금은 자산의 장부금액을 계산할 때 차감하여 표시되며, 수익관련보조금은 이연하여 정부보조금의 교부 목적과 관련된 비용에서 차감하여 표시됩니다.

## 2.13 무형자산

무형자산은 역사적 원가로 최초 인식되고, 원가에서 상각누계액과 손상차손누계액을 차감한 금액으로 표시됩니다.

회원권은 이용 가능 기간에 대하여 예측가능한 제한이 없으므로 내용연수가 한정되지 않아 상각되지 않습니다. 한정된 내용연수를 가지는 다음의 무형자산은 추정내용연수동안 정액법으로 상각됩니다.

구 분	내 용 연 수
산업재산권	5년 ~ 10년
기타의 무형자산	7년

## 2.14 비금융자산의 손상

내용연수가 비한정인 무형자산에 대하여는 매년, 상각대상 자산에 대하여는 자산손상을 시사하는 징후가 있을 때 손상검사를 수행하고 있습니다. 손상차손은 회수가능액(사용가치 또는 처분부대원가를 차감한 공정가치 중 높은 금액)을 초과하는 장부금액만큼 인식되고 영업권 이외의 비금융자산에 대한 손상차손은 매 보고기간말에 환입가능성이 검토됩니다.

## 2.15 매입채무와 기타채무

매입채무와 기타 채무는 당사가 보고기간말 전에 재화나 용역을 제공받았으나 지급되지 않은 부채입니다. 해당 채무는 무담보이며, 보통 인식 후 30일 이내에 지급됩니다. 매입채무와 기타 채무는 지급기일이 보고기간 후 12개월 후가 아니라면 유동부채로 표시되었습니다. 해당 채무들은 최초에 공정가치로 인식되고 후속적으로 유효이자율법을 적용한 상각후원가로 측정됩니다.

## 2.16 금융부채

### (1) 분류 및 측정

당사의 당기손익-공정가치 측정 금융부채는 단기매매목적의 금융상품입니다. 주로 단기간 내에 재매입할 목적으로 부담하는 금융부채는 단기매매금융부채로 분류됩니다. 또한, 위험회피회계의 수단으로 지정되지 않은 파생상품이나 금융상품으로부터 분리된 내재파생상품도 단기매매금융부채로 분류됩니다.

당기손익-공정가치 측정 금융부채, 금융보증계약, 금융자산의 양도가 제거조건을 충족하지 못하는 경우에 발생하는 금융부채를 제외한 모든 비파생금융부채는 상각후원가로 측정하는 금융부채로 분류되고 있으며, 재무상태표 상 '매입채무', '차입금' 및 '기타금융부채' 등으로 표시됩니다.

특정일에 의무적으로 상환해야 하는 우선주는 부채로 분류됩니다. 이러한 우선주에 대한 유효이자율법에 따른 이자비용은 다른 금융부채에서 인식한 이자비용과 함께 손익계산서 상 '금융원가'로 인식됩니다.

보고기간 후 12개월 이상 부채의 결제를 연기할 수 있는 무조건의 권리를 가지고 있지 않다면 차입금은 유동부채로 분류합니다.

## (2) 제거

금융부채는 계약상 의무가 이행, 취소 또는 만료되어 소멸되거나 기존 금융부채의 조건이 실질적으로 변경된 경우에 재무상태표에서 제거됩니다. 소멸하거나 제3자에게 양도한 금융부채의 장부금액과 지급한 대가(양도한 비현금자산이나 부담한 부채를 포함)의 차액은 당기손익으로 인식합니다.

### 2.17 금융보증계약

당사가 제공한 금융보증계약은 최초 인식시 공정가치로 측정되며, 후속적으로는 다음 중 큰 금액으로 측정하여 '기타금융부채'로 인식됩니다.

- (1) 금융상품의 손상규정에 따라 산정한 손실충당금
- (2) 최초 인식금액에서 기업회계기준서 제1115호에 따라 인식한 이익누계액을 차감한 금액

### 2.18 충당부채

과거사건의 결과로 현재의 법적의무나 의제의무가 존재하고, 그 의무를 이행하기 위한 자원의 유출가능성이 높으며, 당해 금액의 신뢰성 있는 추정이 가능한 경우 충당부채를 인식하고 있습니다. 충당부채는 의무를 이행하기 위하여 예상되는 지출액의 현재가치로 측정되며, 시간 경과로 인한 충당부채의 증가는 이자비용으로 인식됩니다.

### 2.19 당기법인세 및 이연법인세

법인세비용은 당기법인세와 이연법인세로 구성됩니다. 법인세는 기타포괄손익이나 자본에 직접 인식된 항목과 관련된 금액은 해당 항목에서 직접 인식하며, 이를 제외하고는 당기손익으로 인식됩니다.



당기법인세비용은 보고기간말 현재 제정되었거나 실질적으로 제정된 세법에 근거하여 측정합니다. 경영진은 적용 가능한 세법 규정이 해석에 따라 달라질 수 있는 상황에 대하여 당사가 세무신고 시 적용한 세무정책에 대하여 주기적으로 평가하고 있습니다. 당사는 세무당국에 납부할 것으로 예상되는 금액에 기초하여 당기법인세비용을 인식합니다.

이연법인세는 자산과 부채의 장부금액과 세무기준액의 차이로 발생하는 일시적 차이에 대하여 장부금액을 회수하거나 결제할 때의 예상 법인세효과로 인식됩니다. 다만, 사업결합 이외의 거래에서 자산, 부채를 최초로 인식할 때 발생하는 이연법인세 자산과 부채는 그 거래가 회계이익이나 과세소득에 영향을 미치지 않는다면 인식되지 않습니다.

이연법인세자산은 차감할 일시적 차이가 사용될 수 있는 미래 과세소득의 발생가능성이 높은 경우에 인식됩니다.

중속기업, 관계기업 및 공동기업 투자지분과 관련된 가산할 일시적 차이에 대해 소멸시점을 통제할 수 있고 예측가능한 미래에 일시적 차이가 소멸하지 않을 가능성이 높은 경우를 제외하고 이연법인세부채를 인식하고 있습니다. 또한 이러한 자산으로부터 발생하는 차감할 일시적 차이에 대하여 일시적 차이가 예측가능한 미래에 소멸할 가능성이 높고 일시적 차이가 사용될 수 있는 과세소득이 발생할 가능성이 높은 경우에만 이연법인세자산을 인식하고 있습니다.

이연법인세 자산과 부채는 법적으로 당기법인세자산과 당기법인세부채를 상계할 수 있는 권리를 당사가 보유하고 있고, 이연법인세 자산과 부채가 동일한 과세당국에 의해서 부과되는 법인세와 관련된 경우에 상계합니다. 당기법인세 자산과 부채는 법적으로 상계할 수 있는 권리를 당사가 보유하고 있고, 순액으로 결제할 의도가 있거나 자산을 실현하는 동시에 부채를 결제하려는 의도가 있는 경우에 상계합니다.

## 2.20 종업원 급여

### (1) 퇴직급여

당사의 퇴직연금제도는 확정급여제도입니다.

확정급여제도는 확정기여제도를 제외한 모든 퇴직연금제도입니다. 일반적으로 확정급여제도는 연령, 근속연수나 급여수준 등의 요소에 의하여 종업원이 퇴직할 때 지급받을 퇴직연금 급여의 금액이 확정됩니다. 확정급여제도와 관련하여 재무상태표에 계상된 부채는 보고기간 말 현재 확정급여채무의 현재가치에서 사외적립자산의 공정가치를 차감한 금액입니다. 확정급여채무는 매년 독립된 보험계리인에 의해 예측단위적립방식에 따라 산정되며, 확정급여채무의 현재가치는 그 지급시점과 만기가 유사한 우량회사채의 이자율로 기대미래현금유출액을 할인하여 산정됩니다. 한편, 순확정급여부채와 관련한 재측정요소는 기타포괄손익으로 인식됩니다.

제도개정, 축소 또는 정산이 발생하는 경우, 과거근무원가 또는 정산으로 인한 손익은 당기손익으로 인식됩니다.

### (2) 기타장기종업원 급여

당사는 장기 근속 임직원에게 장기종업원급여를 제공하고 있습니다. 이 급여를 받을 수 있는 권리는 주로 5년 이상 장기간 근무한 임직원에게만 주어집니다. 기타장기종업원급여는 확정급여제도와 동일한 방법으로 측정되며, 근무원가, 기타장기종업원급여부채의 순이자 및 재측정요소는 당기손익으로 인식됩니다. 또한, 이러한 부채는 매년 독립적이고 적격한 보험계리사에 의해 평가 됩니다.

## 2.21 수익인식

당사는 고객에게 자동차 내장제품, SEAT 및 전장제품을 생산하여 판매하고 있으며, 제품 및 상품의 판매, 물류서비스, 판매기준 로열티를 수행의무로 식별합니다.

당사의 계약 조건을 분석한 결과 당사가 판매로 인하여 지급청구권이 있으며, 고객이자산의 법적소유권을 가지고 있고, 물리적 점유를 이전하였고, 자산의 유의적인 위험과 보상이 고객에게 이전되며, 고객이 자산을 인수하는 시점에 수익을 인식하고 있습니다.

판매기준 로열티의 경우에는 (1) 후속 판매나 사용시점 혹은 (2) 판매기준 로열티의 일부나 전부가 배분된 수행의무를 이행하는 시점 중 나중의 사건이 일어나는 시점에 수익을 인식합니다.

특정조건의 수출매출시 발생하는 물류서비스의 경우, 당사는 해상운임과 해상보험료를 부담하나, 운송업자 및 보험사를 주선하는 업무를 수행하므로 물류서비스에 대해서는 운송업자 및 보험사의 대리인 역할을 수행하는 것으로 보고, 고객으로부터 수취하는 대가에서 해당 비용을 차감하여 순액으로 인식합니다.

## 2.22 리스

### 1) 당사가 리스이용자인 경우

당사는 계약 약정일에 계약이 리스인지 또는 계약에 리스가 포함되어 있는지를 평가합니다. 당사는 리스이용자인 경우에 단기리스(리스기간이 12개월 이하)와 소액 기초자산 리스를 제외한 모든 리스 약정과 관련하여 사용권자산과 그에 대응되는 리스배추를 인식합니다. 당사는 다른 체계적인 기준이 리스이용자의 효익의 형태를 더 잘 나타내는 경우가 아니라면 소액 기초자산 리스에 관련되는 리스료를 리스기간에 걸쳐 정액기준으로 비용으로 인식합니다.

리스부채는 리스개시일에 그날 현재 지급되지 않은 리스료를 리스의 내재이자율로 할인한 현재가치로 최초 측정합니다. 만약 리스의 내재이자율을 쉽게 산정할 수 없는 경우에는 리스이용자의 증분차입이자율을 사용합니다.

증분차입이자율은 리스기간, 통화 그리고 리스의 시작시점에 따라 달라지며, 다음을 포함하는 투입변수 등에 기초하여 결정됩니다.

- 국고채 금리에 기초한 무위험이자율
- 기업 특유의 위험조정
- 채권수익률에 기초한 신용위험조정
- 리스를 체결하는 기업의 위험속성이 연결실체의 위험속성과 다르고 해당 리스 가당사의 보증에 따른 효익을 받지 못하는 경우에 해당 기업 특유의 조정

리스부채의 측정에 포함되는 리스료는 다음 금액으로 구성됩니다.

- 고정리스료 (실질적인 고정리스료를 포함하고 받을 리스 인센티브는 차감)
- 지수나 요율(이율)에 따라 달라지는 변동리스료. 처음에는 리스개시일의 지수나 요율(이율)을 사용하여 측정함
- 잔존가치보증에 따라 리스이용자가 지급할 것으로 예상되는 금액
- 리스이용자가 매수선택권을 행사할 것이 상당히 확실한 경우에 그 매수선택권의 행사가격
- 리스기간이 리스이용자의 종료선택권 행사를 반영하는 경우에 그 리스를 종료하기 위하여 부담하는 금액

당사는 리스부채를 재무상태표에서 다른 부채와 구분하여 표시합니다.

리스부채는 후속적으로 리스부채에 대한 이자를 반영하여 장부금액을 증액(유효이자율법을 사용)하고, 지급한 리스료를 반영하여 장부금액을 감액하여 측정합니다.

당사는 다음의 경우에 리스부채를 재측정하고 관련된 사용권자산에 대해 상응하는 조정을 합니다.

- 리스기간이 변경되거나, 매수선택권 행사에 대한 평가의 변경을 발생시키는 상황의 변경이나 유의적인 사건이 발생하는 경우. 이러한 경우 리스부채는 수정된 리스료를 수정된 할인율로 할인하여 다시 측정합니다.
- 지수나 요율(이율)의 변경이나 잔존가치보증에 따라 지급할 것으로 예상되는 금액이 변동되어 리스료가 변경되는 경우. 이러한 경우 리스부채는 수정된 리스료를 변경되지 않은 할인율로 할인하여 다시 측정합니다. 다만 변동이자율의 변동으로 리스료에 변동이 생긴 경우에는 그 이자율 변동을 반영하는 수정 할인율을 사용합니다.
- 리스계약이 변경되고 별도 리스로 회계처리하지 않는 경우. 이러한 경우 리스부채는 변경된 리스의 리스기간에 기초하여, 수정된 리스료를 리스변경 유효일 현재의 수정된 할인율로 할인하여 다시 측정합니다.

사용권자산은 리스부채의 최초 측정금액과 리스개시일이나 그 전에 지급한 리스료(받은 리스 인센티브는 차감) 및 리스이용자가 부담하는 리스개설직접원가를 가산한 금액으로 구성됩니다. 사용권자산은 원가에서 감가상각누계액과 손상차손누계액을 차감하여 후속 측정합니다.

당사가 리스 조건에서 요구하는 대로 기초자산을 해체하고 제거하거나, 기초자산이 위치한 부지를 복구하거나, 기초자산 자체를 복구할 때 부담하는 원가의 추정치는 기업회계기준서 제1037호에 따라 인식하고 측정합니다. 그러한 원가가 재고자산을 생산하기 위하여 발생한 것이 아니라면, 원가가 사용권자산과 관련이 있는 경우 사용권자산 원가의 일부로 그 원가를 인식합니다.

리스기간 종료시점 이전에 리스이용자에게 기초자산의 소유권을 이전하는 경우나 사용권자산의 원가에 리스이용자가 매수선택권을 행사할 것임이 반영되는 경우에, 리스이용자는 리스개시일부터 사용권자산의 내용연수 종료시점까지 사용권자산을 감가상각하고 있습니다. 그 밖의 경우에는 리스이용자는 리스개시일부터 사용권자산의 내용연수 종료일과 리스기간 종료일 중 이른 날까지 사용권자산을 감가상각하고 있습니다. 당사는 사용권자산을 재무상태표에서 다른 자산과 구분하여 표시합니다.

당사는 사용권자산이 손상되었는지 결정하기 위하여 기업회계기준서 제1036호를 적용하며, 식별된 손상차손에 대한 회계처리는 '유형자산'의 회계정책(주석 2.9참고)에 설명되어 있습니다.

당사는 변동리스료(다만 지수나 요율(이율)에 따라 달라지는 변동리스료는 제외)는 사용권자산과 리스부채의 측정에 포함하지 않으며, 그러한 리스료는 변동리스료를 유발하는 사건 또는 조건이 생기는 기간에 당기손익으로 인식합니다.

실무적 간편법으로 리스이용자는 비리스요소를 리스요소와 분리하지 않고, 각 리스요소와 이에 관련되는 비리스요소를 하나의 리스요소로 회계처리하는 방법을 기초자산의 유형별로 선택할 수 있으며, 당사는 이러한 실무적 간편법을 사용하고 있습니다.

## 2) 당사가 리스제공자인 경우

당사는 각 리스를 운용리스 또는 금융리스로 분류합니다. 기초자산의 소유에 따른 위험과 보상의 대부분을 이전하는 리스는 금융리스로 분류하며 기초자산의 소유에 따른 위험과 보상의 대부분을 이전하지 않는 리스는 운용리스로 분류합니다.

당사가 중간리스제공자인 경우 당사는 상위리스와 전대리스를 두 개의 별도계약으로 회계처리하고 있습니다. 당사는 기초자산이 아닌 상위리스에서 생기는 사용권자산에 따라 전대리스를 금융리스 또는 운용리스로 분류합니다.

당사는 정액 기준이나 다른 체계적인 기준으로 운용리스의 리스료를 수익으로 인식합니다. 다른 체계적인 기준이 기초자산의 사용으로 생기는 효익이 감소되는 형태를 더 잘 나타낸다면 당사는 그 기준을 적용합니다. 당사는 운용리스 체결과정에서 부담하는 리스개설직접원가를 기초자산의 장부금액에 더하고 리스료 수익과 같은 기준으로 리스기간에 걸쳐 비용으로 인식합니다.

금융리스에서 리스이용자로부터 받는 금액은 당사의 리스순투자로서 수취채권으로 인식합니다. 연결실체는 연결실체의 리스순투자 금액에 일정한 기간수익률을 반영하는 방식으로 리스기간에 걸쳐 금융수익을 배분합니다.

최초 인식 이후에 당사는 추정 무보증잔존가치를 정기적으로 검토하며, 기업회계기준서 제1109호의 제거 및 손상에 대한 요구사항을 적용하여 리스채권의 기대신용손실을 손실충당금으로 인식합니다.

금융리스수익은 리스채권의 총장부금액을 참조하여 계산합니다. 다만 신용이 손상된 금융리스채권의 경우에는 상각후원가(즉 손실충당금 차감 후 금액)를 참조하여 금융수익을 계산합니다.

계약에 리스요소와 비리스요소가 포함되어 있는 경우, 당사는 기업회계기준서 제1115호를 적용하여 계약대가를 각 구성요소에 배분합니다.

## 2.23 재무제표 승인

당사의 재무제표는 2022년 3월 10일자로 이사회에서 승인됐으며, 정기주주총회에서 수정승인 될 수 있습니다.

## 3. 중요한 회계추정 및 가정

재무제표 작성에는 미래에 대한 가정 및 추정이 요구되며 경영진은 당사의 회계정책을 적용하기 위해 판단이 요구됩니다. 추정 및 가정은 지속적으로 평가되며, 과거 경험과 현재의 상황에 비추어 합리적으로 예측가능한 미래의 사건을 고려하여 이루어집니다. 회계추정의 결과가 실제 결과와 동일한 경우는 드물 것이므로 중요한 조정을 유발할 수 있는 유의적인 위험을 내포하고 있습니다.

다음 회계연도에 자산 및 부채 장부금액의 조정에 영향을 미칠 수 있는 경영진 판단과 유의적 위험에 대한 추정 및 가정은 다음과 같습니다. 일부 항목에 대한 유의적인 판단 및 추정에 대한 추가적인 정보는 개별 주석에 포함되어 있습니다.

### (1) 금융상품의 공정가치

활성시장에서 거래되지 않는 금융상품의 공정가치는 원칙적으로 평가기법을 사용하여 결정됩니다. 당사는 보고기간말 현재 중요한 시장상황에 기초하여 다양한 평가기법의 선택 및 가정에 대한 판단을 하고 있습니다(주석 35 참조).

### (2) 금융자산의 손상

금융자산의 손실충당금은 부도위험 및 기대손실률 등에 대한 가정에 기초하여 측정됩니다. 당사는 이러한 가정의 설정 및 손상모델에 사용되는 투입변수의 선정에 있어서 당사의 과거 경험, 현재 시장 상황, 재무보고일 기준의 미래전망정보 등을 고려하여 판단합니다.



### (3) 순확정급여부채

순확정급여부채의 현재가치는 보험수리적방식에 의해 결정되는 다양한 요소들 특히 할인율의 변동에 영향을 받습니다(주석 19 참조).

### (4) 법인세

당사의 과세소득에 대한 법인세는 다양한 국가의 세법 및 과세당국의 결정을 적용하여 산정되므로 최종 세효과를 산정하는 데에는 불확실성이 존재합니다.

당사는 특정 기간동안 과세소득의 일정 금액을 투자, 임금증가 등에 사용하지 않았을때 세법에서 정하는 방법에 따라 산정된 법인세를 추가로 부담합니다. 따라서, 해당 기간의 당기법인세와 이연법인세를 측정할 때 이에 따른 세효과를 반영하여야 하고, 이로 인해 당사가 부담할 법인세는 각 연도의 투자, 임금증가 등의 수준에 따라 달라지므로 최종 세효과를 산정하는데에는 불확실성이 존재합니다.

### (5) CGU의 손상 검사

당사는 CGU별 손상 징후가 있을 경우 손상검사를 수행합니다. 이는 관련된 CGU의 장부금액과 상응하는 회수가능액을 비교하는 과정이 포함됩니다. 회수가능액은 사용가치 또는 처분부대원가를 차감한 공정가치 중 높은 금액으로 계산됩니다. 당사의 CGU는 활성시장으로부터 입수 가능한 가격이나 과거의 비교 할만한 거래로부터의 가격이 존재하지 않는 경우, 할인현금흐름모형을 이용해 회수가능액을 산정합니다.

할인현금흐름은 각 CGU별 사업 계획이 출발점이 되며, 세부 계획 기간은 1 년에서 5년 사이로 정해집니다. 미래 시장 개발과 관련한 예측 및 거시 경제 요인의 발전에 관한 가정 또한 고려되었습니다. 사용된 할인율은 가중 평균 자본 비용입니다. 이러한 평가는 각 현금창출단위 집단의 미래 현금 유입, 사용된 할인율, 성장률 및 기타 가정과 관련하여 경영진의 추정치에 크게 좌우되며, 따라서 추정의 불확실성이 존재합니다.

#### 4. 사용이 제한된 금융자산

당기말 및 전기말 현재 사용이 제한된 금융자산의 내역은 다음과 같습니다.

(단위: 원)				
계정과목	거래처	당기말	전기말	사용제한내역
장기금융상품	하나은행	2,000,000	2,000,000	당좌개설보증금
장기기타금융자산(주1)	신용보증기금	1,080,000,000	1,080,000,000	근질권 설정

(주1) 후순위채권으로 당기말 및 전기말 현재 전액 손상 인식 하였습니다.

#### 5. 매출채권 및 기타채권

(1) 당기말 및 전기말 현재 당사의 매출채권 및 기타채권의 내역은 다음과 같습니다.

(당기말)

(단위: 원)					
구 분	매출채권	장기매출채권	미수금	기타수취채권(주1)	기타장기수취채권
일반채권	153,569,991,037	1,833,854,841	3,487,695,899	2,250,718,743	69,762,400
특수관계자채권	156,122,441,108	21,964,926,241	1,599,287,965	-	1,673,280,000
차감 : 손실충당금	-	(23,378,102,545)	(326,166,615)	-	-
합 계	309,692,432,145	420,678,537	4,760,817,249	2,250,718,743	1,743,042,400

(주1) 당사는 협력업체의 경영 정상화를 위해 건물 토지를 담보로 제공받고 자금을 대여하였습니다.

(전기말)

(단위: 원)					
구 분	매출채권	장기매출채권	미수금	기타수취채권(주1)	기타장기수취채권
일반채권	135,232,613,535	272,995,570	1,842,508,176	4,755,312,214	308,828,900
특수관계자채권	157,198,165,086	46,832,035,276	1,571,042,871	-	1,673,280,000
차감 : 손실충당금	-	(30,480,628,661)	(298,724,544)	(324,572,249)	-
합 계	292,430,778,621	16,624,402,185	3,114,826,503	4,430,739,965	1,982,108,900

(주1) 당사는 협력업체의 경영 정상화를 위해 건물 토지를 담보로 제공받고 자금을 대여하였습니다.

상기 매출채권 및 기타채권은 상각후원가 측정 금융자산으로 분류되며 상각후원가로 측정됩니다. 제품 및 상품매출에 대한 평균 신용공여기간은 90일입니다. 상기 매출채권에는 당기말 현재 회수기일이 경과하였으나 신용등급에 중요한 변동이 없고, 회수가능하다고 판단되어 손실충당금을 설정하지 않은 채권이 포함되어 있습니다.

(2) 당기 및 전기 중 매출채권 및 기타채권의 손실충당금의 변동내역은 다음과 같습니다.

(당기)

(단위: 원)				
구 분	매출채권	장기매출채권(주1)	미수금	기타수취채권
기초	-	30,480,628,661	298,724,544	324,572,249
손실상각비(환입)	-	11,471,921,094	27,442,071	(372,992,957)
제각	-	(55,476,686)	-	-
회수	-	-	-	48,420,708
지분법손실(주1)	-	171,808,002	-	-
기타(주2)	-	(18,690,778,526)	-	-
기말	-	23,378,102,545	326,166,615	-

(주1) 당사는 당기 중 BEIJING BHAP SEOYON AUTOMOTIVE TRIM CO., LTD.에 대해 171,808,002원의 채권을 순투자로 인식하여 지분법손실을 계상 하였습니다.

당사는 당기 중 SEOYON E-HWA FABRICACAO DE SISTEMA INTERIOR AUTOMOTIVO BRASIL LTDA에

(주2) 23,330,000,000원을 출자함에 따라, 과거기간 채권을 순투자로 인식하여 계상한 지분법손실 누적금액 18,690,778,526원을 환입하고 종속기업투자 장부금액에서 조정하였습니다.

(전기)

(단위: 원)				
구 분	매출채권	장기매출채권(주1)	미수금	기타수취채권
기초	-	19,354,438,122	317,889,042	-
대손상각비(환입)	-	7,946,003,607	(19,164,498)	780,044,906
제각	-	-	-	(455,472,657)
지분법손실(주1)	-	3,180,186,932	-	-
기말	-	30,480,628,661	298,724,544	324,572,249

당사는 전기 중 SEOYON E-HWA FABRICACAO DE SISTEMA INTERIOR AUTOMOTIVO BRASIL LTDA과

(주1) BEIJING BHAP SEOYON AUTOMOTIVE TRIM CO., LTD.에 대해 각각 9,875,274,383원과 (-)6,695,087,451원의 장기매출채권을 순투자로 인식하여 지분법손실을 인식 하였습니다.

6. 투자금융자산

당기말 및 전기말 현재 투자금융자산의 내역은 다음과 같습니다.

(당기말)

(단위: 원)			
구 분	취득원가	미실현손익	장부금액
<비상장주식>			
한국자동차조합	11,600,000	-	11,600,000
(주)디에스에스에너셀	100,000,000	-	100,000,000
합 계	111,600,000	-	111,600,000

(전기말)

(단위: 원)			
구 분	취득원가	미실현손익	장부금액
<비상장주식>			
한국자동차조합	11,600,000	-	11,600,000
합 계	11,600,000	-	11,600,000

## 7. 기타금융자산

(1) 당기말 및 전기말 현재 기타금융자산의 내역은 다음과 같습니다.

(단위: 원)				
구 분	당기말		전기말	
	유동	비유동	유동	비유동
<비파생금융자산>				
상각후원가금융자산	13,960,000	177,752,616	1,238,960,000	1,520,216,623
합 계	13,960,000	177,752,616	1,238,960,000	1,520,216,623

### (2) 파생상품

당사는 차입금에 대해 통화스왑계약 및 통화선도계약을 체결하였습니다. 당기말 및 전기말 현재 당사가 체결하고 있는 통화스왑계약 및 통화선도계약 잔여계약은 없으며, 전기 중 거래 내역은 다음과 같습니다.

(전기말)

(단위: 원, EUR)						
구 분	계약처	계약기간	총계약금액	계약가격 (환율, 이자율등)	파생상품 평가손익	파생상품 거래손익
통화스왑 (주1)	KB국민은행	2019.09.12 ~ 2020.09.11	EUR 3,816,793.89	3.22%	-	(358,276,148)

(주1) 통화스왑계약이 2020년 9월 11일에 종료됨에 따라 거래손익만을 인식 하였습니다.

## 8. 재고자산

(1) 당기말 및 전기말 현재 재고자산의 내역은 다음과 같습니다.

(단위: 원)		
구 분	당기말	전기말
상품	9,599,400,356	9,670,457,555
제품	2,665,354,012	4,165,175,567
(제품평가 총당금)	(228,397,493)	(595,665,164)
재공품	754,416,259	1,098,791,860
원재료	6,172,973,790	4,891,704,396
합 계	18,963,746,924	19,230,464,214

(2) 비용으로 인식되어 '매출원가'에 포함된 재고자산의 원가는 판매된 재고자산의 원가와 배분되지 않은 제조간접원가 및 제조원가 중 비정상적인 부분의 금액으로 구성 됩니다.

(3) 비용으로 인식되어 '제품매출원가 및 상품매출원가'에 포함된 재고자산의 원가는 922,385,819,719원 (전기: 895,460,867,502원) 입니다.

당기 당사는 재고자산의 순실현가능가치에 따른 재고자산평가손실 환입 367,267,671원 (전기 재고자산 평가손실 : 406,555,607원)을 인식하였습니다.

## 9. 기타자산

당기말 및 전기말 현재 당사의 기타자산의 내역은 다음과 같습니다.

(단위: 원)				
구 분	당기말		전기말	
	유동	비유동	유동	비유동
선급금	13,303,340,000	-	23,534,335,500	-
선급비용	103,965,325	-	102,851,310	-
부가세대급금	2,551,830,355	-	2,410,993,735	-
합 계	15,959,135,680	-	26,048,180,545	-

## 10. 유형자산

(1) 당기말 및 전기말 현재 유형자산 장부금액의 구성내역은 다음과 같습니다.

(당기말)

(단위: 원)				
구 분	취득원가	정부보조금	감가상각누계액	장부금액
토지	33,767,775,880	-	-	33,767,775,880
건물	76,189,903,714	-	(27,792,722,654)	48,397,181,060
구축물	5,035,405,878	-	(4,060,573,366)	974,832,512
기계장치	72,936,514,200	(255,895,912)	(51,250,068,150)	21,430,550,138
차량운반구	2,051,068,505	-	(2,013,538,974)	37,529,531
공구와기구	118,791,846,268	-	(94,878,554,972)	23,913,291,296
집기비품	28,502,117,014	(90,829,633)	(24,253,297,936)	4,157,989,445
동력시설	937,431,079	-	(744,661,937)	192,769,142
건설중인자산	7,815,720,724	(21,306,000)	-	7,794,414,724
합 계	346,027,783,262	(368,031,545)	(204,993,417,989)	140,666,333,728

(전기말)

(단위: 원)				
구 분	취득원가	정부보조금	감가상각누계액	장부금액
토지	33,956,475,880	-	-	33,956,475,880
건물	75,835,074,929	-	(26,289,917,441)	49,545,157,488
구축물	4,937,505,878	-	(3,882,961,179)	1,054,544,699
기계장치	66,745,805,613	(132,812,872)	(46,313,477,443)	20,299,515,298
차량운반구	2,109,070,302	-	(2,011,177,590)	97,892,712
공구와기구	106,708,560,692	(9,999,661)	(88,556,135,562)	18,142,425,469
집기비품	25,782,494,037	(89,177,164)	(22,725,040,118)	2,968,276,755
동력시설	909,431,079	-	(724,178,097)	185,252,982
건설중인자산	15,441,251,591	(127,310,586)	-	15,313,941,005
합 계	332,425,670,001	(359,300,283)	(190,502,887,430)	141,563,482,288

(2) 당기 및 전기 중 유형자산 장부금액의 주요 변동은 다음과 같습니다.

(당기)

(단위: 원)						
구 분	기초	취득(주1)	처분	기타(주2)	감가상각비	기말
토지	33,956,475,880	-	(188,700,000)	-	-	33,767,775,880
건물	49,545,157,488	432,421,000	(17,000)	119,750,000	(1,700,130,428)	48,397,181,060
구축물	1,054,544,699	97,900,000	-	-	(177,612,187)	974,832,512
기계장치	20,299,515,298	4,678,959,676	(50,672,883)	1,515,167,442	(5,012,419,395)	21,430,550,138
차량운반구	97,892,712	-	(4,000)	-	(60,359,181)	37,529,531
공구와기구	18,142,425,469	8,092,386,000	(670,098,604)	5,538,558,096	(7,189,979,665)	23,913,291,296
집기비품	2,968,276,755	2,647,600,674	(5,000)	281,050,000	(1,738,932,984)	4,157,989,445
동력시설	185,252,982	28,000,000	-	-	(20,483,840)	192,769,142
건설중인자산	15,313,941,005	5,921,038,667	-	(13,440,564,948)	-	7,794,414,724
합 계	141,563,482,288	21,898,306,017	(909,497,487)	(5,986,039,410)	(15,899,917,680)	140,666,333,728

(주1) 정부보조금으로 취득한 157,624,195원이 차감되어 있습니다.

(주2) 산업재산권 및 기타무형자산으로 279,017,427원, 선급금 등으로 5,707,021,983원이 대체되었습니다.

(전기)

(단위: 원)						
구 분	기초	취득(주1)	처분	기타(주2)	감가상각비	기말
토지	34,762,507,725	79,811,930	(885,843,775)	-	-	33,956,475,880
건물	51,659,664,136	81,100,000	(492,784,145)	-	(1,702,822,503)	49,545,157,488
구축물	1,236,042,740	-	-	-	(181,498,041)	1,054,544,699
기계장치	19,977,382,150	2,921,833,262	(50,766,872)	2,670,008,826	(5,218,942,068)	20,299,515,298
차량운반구	167,716,906	38,003,560	(3,000)	-	(107,824,754)	97,892,712
공구와기구	23,671,581,335	4,900,164,600	(5,400,711,643)	4,133,285,000	(9,161,893,823)	18,142,425,469
집기비품	4,062,267,974	897,021,767	(45,699,000)	25,800,000	(1,971,113,986)	2,968,276,755
동력시설	155,987,560	48,113,000	-	-	(18,847,578)	185,252,982
건설중인자산	23,187,022,083	13,689,583,252	-	(21,562,664,330)	-	15,313,941,005
합 계	158,880,172,609	22,655,631,371	(6,875,808,435)	(14,733,570,504)	(18,362,942,753)	141,563,482,288

(주1) 정부보조금으로 취득한 127,310,586원이 차감되어 있습니다.

(주2) 산업재산권 및 기타무형자산으로 801,095,140원, 선급금 등으로 13,932,475,364원이 대체되었습니다.



### (3) 보험가입자산

당기말 현재 당사의 보험가입내역은 다음과 같습니다.

(단위: 원)				
보 험 종 류	자 산	장 부 금 액	부 보 액(주1)	보험회사명
화재보험	건물	48,397,181,060	65,547,999,200	메리츠화재보험(주) 등
	기계장치	21,430,550,138	29,160,829,600	
	재고자산	19,192,144,417	600,000,000	
	집기비품	4,157,989,445	8,348,195,200	
	동력시설	192,769,142	223,736,800	
합 계		93,370,634,202	103,880,760,800	

(주1) 상기 부보금액은 KDB산업은행 등의 차입금과 관련하여 질권이 설정되어 있습니다.

### (4) 담보제공자산

당기말과 전기말 현재 당사의 채무를 위하여 담보로 제공되어 있는 자산의 내역은 다음과 같습니다.

(당기말)

(단위: 원, USD)					
담보제공자산	장 부 금 액	담보설정금액	차입금종류	차 입 금 액	담 보 권 자
울산공장 (토지, 건물, 기계장치)	29,296,919,234	77,000,000,000	산업시설기업대출 외	60,000,000,000	KDB 산업은행
				USD22,050,000	
두서공장(토지, 건물)	23,307,142,799	20,000,000,000	기업운전자금대출	11,955,520,000	NH농협은행
아산/광주공장 (토지, 건물)	27,178,078,196	24,000,000,000	기업운전자금대출	-	SC제일은행
울산/두서/아산공장 (기계장치 일부)	4,007,859,558	6,000,000,000	스마트동산담보대출	3,333,280,000	IBK기업 은행

(전기말)

(단위: 원, USD)					
담보제공자산	장 부 금 액	담보설정금액	차입금종류	차 입 금 액	담 보 권 자
울산공장 (토지, 건물, 기계장치)	30,345,010,909	77,000,000,000	산업시설기업대출 외	60,000,000,000	KDB 산업은행
				USD29,250,000	
두서공장(토지, 건물)	23,762,478,748	20,000,000,000	기업운전자금대출	20,588,800,000	NH농협은행
아산/광주공장 (토지, 건물)	27,949,136,023	24,000,000,000	기업운전자금대출	20,000,000,000	SC제일은행
울산/두서/아산공장 (기계장치 일부)	5,440,368,210	6,000,000,000	스마트동산담보대출	5,000,000,000	IBK기업 은행

(5) 당기 및 전기의 계정과목별 유형자산 상각내역은 다음과 같습니다.

(단위: 원)		
구 분	당기	전기
제조원가 등	14,605,471,154	16,041,750,864
판매비와 관리비	1,294,446,526	2,321,191,889
합 계	15,899,917,680	18,362,942,753

(6) 유형자산 취득약정

당사는 설비 및 금형 투자와 관련하여 2,545,787,143원(전기 6,617,679,253원)의 취득약정을 체결하고 있습니다.

## 11. 사용권자산

(1) 당기말 및 전기말 현재 사용권자산의 장부금액은 다음과 같습니다.

(당기말)

(단위: 원)			
구 분	취득원가	감가상각누계액	장부금액
부동산(건물)	10,390,553,739	(4,148,332,642)	6,242,221,097
차량운반구	496,490,203	(225,408,175)	271,082,028
합 계	10,887,043,942	(4,373,740,817)	6,513,303,125

(전기말)

(단위: 원)			
구 분	취득원가	감가상각누계액	장부금액
부동산(건물)	10,331,309,109	(2,578,819,186)	7,752,489,923
차량운반구	384,076,086	(151,070,242)	233,005,844
합 계	10,715,385,195	(2,729,889,428)	7,985,495,767

(2) 당기 및 전기 중 사용권자산 장부금액의 변동내역은 다음과 같습니다.

(당기)

(단위: 원)					
구 분	기초	취득	해지	감가상각비	기말
부동산(건물)	7,752,489,923	59,244,630	-	(1,569,513,456)	6,242,221,097
차량운반구	233,005,844	200,358,250	(14,280,774)	(148,001,292)	271,082,028
합 계	7,985,495,767	259,602,880	(14,280,774)	(1,717,514,748)	6,513,303,125

(전기)

(단위: 원)					
구 분	기초	취득	해지	감가상각비	기말
부동산(건물)	6,885,832,329	2,359,604,100	-	(1,492,946,506)	7,752,489,923
차량운반구	220,782,480	139,549,856	(8,380,080)	(118,946,412)	233,005,844
합 계	7,106,614,809	2,499,153,956	(8,380,080)	(1,611,892,918)	7,985,495,767

(3) 당기 및 전기 중 손익으로 인식한 금액은 다음과 같습니다.

(단위: 원)		
구 분	당기말	전기말
사용권 자산의 감가상각비		
부동산(건물)	1,569,513,456	1,492,946,506
차량운반구	148,001,292	118,946,412
합계	1,717,514,748	1,611,892,918
리스부채에 대한 이자비용(금융원가에 포함)	213,163,280	235,435,187
단기리스료(매출원가 및 관리비에 포함)	5,760,000	117,280,000
단기리스가 아닌 소액자산리스료(관리비에 포함)	43,876,573	63,879,884

당기 및 전기 중 리스로 인한 총 현금유출액은 1,927,266,489원 및 1,943,333,944원입니다

.

## 12. 무형자산

(1) 당기말 및 전기말 현재 무형자산의 구성내역은 다음과 같습니다.

(당기말)

(단위: 원)				
구 분	취득원가	정부보조금	감가상각누계액	장부금액
회원권	2,402,630,070	-	-	2,402,630,070
산업재산권	3,474,992,078	-	(1,862,077,327)	1,612,914,751
기타무형자산	10,801,238,196	-	(7,967,143,708)	2,834,094,488
합 계	16,678,860,344	-	(9,829,221,035)	6,849,639,309

(전기말)

(단위: 원)				
구 분	취득원가	정부보조금	감가상각누계액	장부금액
회원권	2,402,630,070	-	-	2,402,630,070
산업재산권	2,975,764,106	-	(1,568,228,346)	1,407,535,760
기타무형자산	9,613,458,502	(1,000)	(7,196,926,942)	2,416,530,560
합 계	14,991,852,678	(1,000)	(8,765,155,288)	6,226,696,390

(2) 당기 및 전기 중 무형자산의 변동내역은 다음과 같습니다.

(당기)

(단위: 원)					
구 분	기초	취득	대체	상각	기말
회원권	2,402,630,070	-	-	-	2,402,630,070
산업재산권	1,407,535,760	220,210,545	279,017,427	(293,848,981)	1,612,914,751
기타무형자산	2,416,530,560	1,187,779,694	-	(770,215,766)	2,834,094,488
합 계	6,226,696,390	1,407,990,239	279,017,427	(1,064,064,747)	6,849,639,309

(전기)

(단위: 원)					
구 분	기초	취득	대체	상각	기말
회원권	2,402,630,070	-	-	-	2,402,630,070
산업재산권	1,225,283,701	159,366,977	261,095,140	(238,210,058)	1,407,535,760
기타무형자산	1,913,910,603	698,000,000	540,000,000	(735,380,043)	2,416,530,560
합 계	5,541,824,374	857,366,977	801,095,140	(973,590,101)	6,226,696,390

(3) 당기 및 전기의 계정과목별 무형자산 상각내역은 다음과 같습니다.

(단위: 원)		
구 분	당기	전기
제조원가	56,469,138	164,766,136
판매비와 관리비	1,007,595,609	808,823,965
합 계	1,064,064,747	973,590,101

(4) 당사가 비용으로 인식한 연구와 개발 지출의 총액은 7,311,383,140원(전기: 6,070,779,937원)입니다.

### 13. 종속기업 및 관계기업투자

(1) 당기말 및 전기말 현재 종속기업 및 관계기업투자주식의 세부내역은 다음과 같습니다.

(당기말)

(단위: 원)							
기업명	구분	결산월	주요영업 활동	소재지	지분율	취득원가	장부금액
㈜서연오토비전(주1),(주2)	종속기업	12월	자동차부품 제조 및 판매	대한 민국	100%	12,385,545,816	11,257,625,711
㈜서연이화에이디엠(주1)	종속기업	12월	경영 컨설팅 및 임대	대한 민국	100%	136,814,518,472	227,934,844,663
㈜서연인더스트리	종속기업	12월	자동차부품 제조 및 판매	대한 민국	100%	774,540,000	2,269,138,639
SEOYON E-HWA SUMMIT AUTOMOTIVE INDIA PRIVATE LIMITED	종속기업	3월	자동차부품 제조 및 판매	인도	70%	8,407,490,000	42,492,280,990
SEOYON E-HWA SUMMIT AUTOMOTIVE CHENNAI PRIVATE LIMITED	종속기업	3월	자동차부품 제조 및 판매	인도	70%	4,165,455,720	6,625,670,316
SEOYON E-HWA INTERIOR SYSTEMS ALABAMA, LLC	종속기업	12월	자동차부품 제조 및 판매	미국	100%	35,199,700,000	23,634,437,294
SEOYON E-HWA INTERIOR SYSTEMS GEORGIA, INC.(주2)	종속기업	12월	자동차부품 제조 및 판매	미국	100%	35,466,600,000	40,859,005,814
SEOYON E-HWA AUTOMOTIVE SLOVAKIA s.r.o.	종속기업	12월	자동차부품 제조 및 판매	슬로 바키아	100%	51,091,752,000	113,476,871,021
SEOYON E-HWA FABRICACAO DE SISTEMA INTERIOR AUTOMOTIVO BRASIL LTDA(주2)	종속기업	12월	자동차부품 제조 및 판매	브라질	99.99%	54,814,062,200	4,728,623,864
SEOYON E-HWA AUTOMOTIVE MEXICO, S. DE R.L. DE C.V.	종속기업	12월	자동차부품 제조 및 판매	멕시코	99.99%	74,754,498,893	32,484,547,334
SEOYON E-HWA SUMMIT AUTOMOTIVE ANANTAPUR PRIVATE LIMITED	종속기업	3월	자동차부품 제조 및 판매	인도	60.00%	20,341,501,200	15,794,085,573
ASSAN HANIL OTOMOTIV SANAYI VE TICARET ANONIM SIRKETI	관계기업	12월	자동차부품 제조 및 판매	터키	40.00%	784,131,000	22,182,180,525
BEIJING BHAP SEOYON AUTOMOTIVE TRIM CO., LTD.	관계기업	12월	자동차부품 제조 및 판매	중국	50.00%	17,652,411,243	-
BEIJING HAINACHUAN SEOYON XINGGU AUTOMOTIVEPARTS CO., LTD.	관계기업	12월	자동차부품 제조 및 판매	중국	50.00%	9,000,000,000	9,322,018,900
BAIC HANIL (Chongqing) Automotive Trim Co., Ltd.	관계기업	12월	자동차부품 제조 및 판매	중국	50.00%	8,152,900,000	-
BAIC HANIL (Cangzhou) Automotive Trim Co., Ltd.	관계기업	12월	자동차부품 제조 및 판매	중국	50.00%	7,215,575,000	2,336,747,738
PT. SUMMIT SEOYON AUTOMOTIVE INDONESIA(주2)	관계기업	12월	자동차부품 제조 및 판매	인도 네시아	20.00%	5,586,266,000	4,898,691,509
Summit Seoyon Business Development(Thailand) Company Limited.	관계기업	12월	자동차부품 기술영업	태국	40.00%	436,320,000	426,837,815
합 계						483,043,267,544	560,723,607,706

(주1) 당기 중 ㈜서연이화에이디엠은 ㈜서연오토비전에서 인적분할 되어 종속기업에 포함되었습니다.

㈜서연이화에이디엠의 취득금액 및 장부금액은 서연오토비전 연결금액으로 당사가 소유하고 있는 JIANGSU SEOYON E-HWA Automotive Parts Co., Ltd.의 지분 42%(취득원가 14,574,566,288원)을 포함한 금액입니다.

(주2) 당기 중 종속기업 및 관계기업에 출자한 자본금은 66,206,590,000원 입니다(주석 34참고).



(전기말)

(단위: 원)							
기업명	구분	결산월	주요영업 활동	소재지	지분율	취득원가	장부금액
㈜서연오토비전(주1)	종속기업	12월	자동차부품 제조 및 판매	대한 민국	100%	134,200,064,288	257,337,161,986
㈜서연인더스트리	종속기업	12월	자동차부품 제조 및 판매	대한 민국	100%	774,540,000	1,857,822,939
SEOYON E-HWA AUTOMOTIVE INDIA PRIVATE LIMITED	종속기업	3월	자동차부품 제조 및 판매	인도	70%	8,407,490,000	36,943,287,346
SEOYON E-HWA Automotive Chennai Private Limited	종속기업	3월	자동차부품 제조 및 판매	인도	70%	4,165,455,720	5,771,588,431
SEOYON E-HWA Interior Systems Alabama, L.L.C.	종속기업	12월	자동차부품 조 및 판매	미국	100%	35,199,700,000	19,540,218,101
SEOYON E-HWA Interior Systems Georgia Inc.	종속기업	12월	자동차부품 제조 및 판매	미국	100%	9,938,200,000	13,063,389,912
SEOYON E-HWA Automotive Slovakia s.r.o.(주2)	종속기업	12월	자동차부품 제조 및 판매	슬로 바키아	100%	51,091,752,000	94,868,526,987
SEOYON E-HWA FABRICACAO DE SISTEMA INTERIOR AUTOMOTIVO BRASIL LTDA.(주2)	종속기업	12월	자동차부품 제조 및 판매	브라질	99.99%	31,484,062,200	-
LIAONING SEOYON E-HWA Automotive Parts Co., Ltd.(주2)	종속기업	12월	자동차부품 제조 및 판매	중국	100%	35,349,873,073	-
SEOYON E-HWA Automotive Mexico S. de R.L. de C.V.(주2)	종속기업	12월	자동차부품 제조 및 판매	멕시코	99.99%	74,754,498,893	33,483,163,567
SEOYON E-HWA SUMMIT AUTOMOTIVE ANANTAPUR PRIVATE LIMITED	종속기업	3월	자동차부품 제조 및 판매	인도	60.00%	20,341,501,200	13,592,792,944
ASSAN HANIL OTOMOTIV SANAYI VE TICARETANONIM SIRKETI	관계기업	12월	자동차부품 제조 및 판매	터키	40.00%	784,131,000	21,843,040,274
BEIJING BHAP SEOYON AUTOMOTIVE TRIM CO., LTD.(주2)	관계기업	12월	자동차부품 제조 및 판매	중국	50.00%	17,652,411,243	-
BEIJING HAINACHUAN SEOYON XINGGU AUTOMOTIVEPARTS CO., LTD. (주3)	관계기업	12월	자동차부품 제조 및 판매	중국	50.00%	9,000,000,000	7,634,098,352
BAIC HANIL(CHONGQING) AUTOMOTIVE TRIM CO., LTD.	관계기업	12월	자동차부품 제조 및 판매	중국	50.00%	8,152,900,000	1,745,503,059
BAIC HANIL(CANGZHOU) AUTOMOTIVE TRIM CO., LTD.	관계기업	12월	자동차부품 제조 및 판매	중국	50.00%	7,215,575,000	1,578,297,649
PT. SUMMIT SEOYON AUTOMOTIVE INDONESIA(주2)	관계기업	12월	자동차부품 제조 및 판매	인도	20.32%	4,079,376,000	3,545,394,607
Summit Seoyon Business Development(Thailand) Company Limited. (주2)	관계기업	12월	자동차부품 기술영업	태국	40%	436,320,000	436,320,000
합 계						453,027,850,617	513,240,606,154

(주1) ㈜서연오토비전의 취득금액 및 장부금액은 서연오토비전 연결금액으로 당사가 소유하고 있는 JIANGSU SEOYON E-HWA Automotive Parts Co., Ltd.의 지분 42%(취득원가 14,574,566,288원)을 포함한 금액입니다.

(주2) 전기 중 종속기업 및 관계기업에 출자한 자본금은 64,063,826,000원입니다(주석 34참고).

(주3) 전기 중 BEIJING HAINACHUAN SEOYON XINGGU AUTOMOTIVE PARTS CO., LTD.의 지분 50%를 취득하였습니다(주석 34참고).

(2) 당기 및 전기의 종속기업 및 관계기업투자주식의 기중 변동내역은 다음과 같습니다.

(당기)

(단위: 원)								
기업명	구분	기초	취득	처분	배당금	지분법손익	기타포괄손익	기말
㈜서연오토비전(주1)	종속기업	257,337,161,986	15,000,000,000	(244,778,213,175)	-	(28,795,108,660)	12,493,785,560	11,257,625,711
				)		)		
㈜서연이화에이디엠(주1)	종속기업	-	244,778,213,175	-	-	(31,332,285,033)	14,488,916,521	227,934,844,663
						)		
㈜서연인더스트리	종속기업	1,857,822,939	-	-	-	389,378,694	21,937,006	2,269,138,639
SEOYON E-HWA SUMMIT AUTOMOTIVE INDIA PRIVATE LIMITED	종속기업	36,943,287,346	-	-	(2,853,729,728)	5,931,662,009	2,471,061,363	42,492,280,990
						)		
SEOYON E-HWA SUMMIT AUTOMOTIVE CHENNAI PRIVATE LIMITED	종속기업	5,771,588,431	-	-	-	440,404,046	413,677,839	6,625,670,316
SEOYON E-HWA INTERIOR SYSTEMS ALABAMA, LLC	종속기업	19,540,218,101	-	-	-	1,947,709,611	2,146,509,582	23,634,437,294
SEOYON E-HWA INTERIOR SYSTEMS GEORGIA, INC.	종속기업	13,063,389,912	25,528,400,000	-	-	350,764,626	1,916,451,276	40,859,005,814
SEOYON E-HWA AUTOMOTIVE SLOVAKIA s.r.o.	종속기업	94,868,526,987	-	-	-	18,438,331,532	170,012,502	113,476,871,021
SEOYON E-HWA FABRICACAO DE SISTEMA INTERIOR AUTOMOTIVO BRASIL LTDA(주2)	종속기업	-	23,330,000,000	-	-	(17,277,457,133)	(1,323,919,003)	4,728,623,864
						)		
LIAONING SEOYON E-HWA Automotive Parts Co., Ltd(주3)	종속기업	-	841,300,000	(659,524,759)	-	(629,183,127)	447,407,886	-
SEOYON E-HWA AUTOMOTIVE MEXICO, S. DE R.L. DE C.V.	종속기업	33,483,163,567	-	-	-	(4,683,471,054)	3,684,854,821	32,484,547,334
SEOYON E-HWA SUMMIT AUTOMOTIVE ANANTAPUR PRIVATE LIMITED	종속기업	13,592,792,944	-	-	-	1,140,015,140	1,061,277,489	15,794,085,573
ASSAN HANIL OTOMOTIV SANAYI VE TICARET ANONIM SIRKETI	관계기업	21,843,040,274	-	-	-	814,661,147	(475,520,896)	22,182,180,525
BEIJING BHAP SEOYON AUTOMOTIVE TRIM CO., LTD.(주4)	관계기업	-	-	-	-	533,497,205	(533,497,205)	-
BEIJING HAINACHUAN SEOYON XINGGU AUTOMOTIVE PARTS CO., LTD.	관계기업	7,634,098,352	-	-	-	1,447,424,308	240,496,240	9,322,018,900
BAIC HANIL (Chongqing) Automotive Trim Co., Ltd.	관계기업	1,745,503,059	-	-	-	(1,763,663,897)	18,160,838	-
BAIC HANIL (Cangzhou) Automotive Trim Co., Ltd.	관계기업	1,578,297,649	-	-	-	465,657,877	292,792,212	2,336,747,738
PT. SUMMIT SEOYON AUTOMOTIVE INDONESIA	관계기업	3,545,394,607	1,506,890,000	-	-	(488,416,856)	334,823,758	4,898,691,509
Summit Seoyon Business Development(Thailand) Company Limited.	관계기업	436,320,000	-	-	-	(266,165)	(9,216,020)	426,837,815
합 계		513,240,606,154	310,984,803,175	(245,437,737,934)	(2,853,729,728)	(53,070,345,730)	37,860,011,769	560,723,607,706
				)	)	)		

당기 중 ㈜서연오토비전은 2021년 7월 1일을 분할기일로 '자동차부품의 제조 및 판매사업부문'을 사업목적으로 하는 종속회사인 ㈜서연오토비전과 '투자사업부문'을 사업목적으로 하는 분할설립회사인 ㈜서연

(주1) 이화에이디엠으로 인적분할되었습니다. 분할비용은 존속회사 (0.0920) 대 분할신설회사 (0.9080)으로 결정되었습니다.

당기 중 SEOYON E-HWA FABRICACAO DE SISTEMA INTERIOR AUTOMOTIVO BRASIL LTDA에 대한 지분법이익 중 금융보증부채에 4,472,553,497원을 반영하였습니다. 또한, 당기 중 SEOYON E-

(주2) HWA FABRICACAO DE SISTEMA INTERIOR AUTOMOTIVO BRASIL LTDA에 대한 증자가 실행됨에 따라 과거기간 자본장식에 따라 매출채권 및 금융보증부채에 반영된 지분법손실 18,690,778,526원 및 4,639,221,474원을 환입하고, 종속기업투자주식에 지분법손실 23,330,000,000원을 반영하였습니다.

당기 중 LIAONING SEOYON E-HWA Automotive Parts Co., Ltd.의 지분 100%를 매각하였습니다. 매각된 장부금액은 659,524,759원이며, 관련 자본항목(지분법자본변동) 440,563,088원을 가감하고 처분이익 (주3) 2,724,531,980원을 인식하였습니다.

당기 중 BEIJING BHAP SEOYON AUTOMOTIVE TRIM CO., LTD.의 관계기업투자주식에 대한 지분법 미반영손실 금액 중 순투자자에 해당하는 5,810,653,629원을 매출채권 및 금융 (주4) 보증부채에 각각에 171,808,002원 및 5,638,845,627원을 인식하였습니다.

한편, 당기 중 지분법 적용의 중지로 인하여 인식하지 못한 종속기업 및 관계기업의 당기 및 누적 미반영 지분법손실 금액은 다음과 같습니다.

(단위: 원)
---------

기업명	당기지분법손실	누적지분법손실
BAIC HANIL (Chongqing) Automotive Trim Co., Ltd.	2,509,428,139	2,509,428,139

(전기)

(단위: 원)								
기업명	구분	기초	취득	처분	배당금	지분법손익	기타포괄손익	기말
쉐서연오토비전	종속기업	279,864,059,776	-	-	-	(25,387,619,885)	2,860,722,095	257,337,161,986
쉐서연인더스트리	종속기업	1,611,106,620	-	-	-	197,222,445	49,493,874	1,857,822,939
SEOYON E-HWA SUMMIT AUTOMOTIVE INDIA PRIVATE LIMITED(주1)	종속기업	55,089,225,004	-	(16,954,979,874)	-	2,273,437,822	(3,464,395,606)	36,943,287,346
SEOYON E-HWA SUMMIT AUTOMOTIVE CHENNAI PRIVATE LIMITED(주2)	종속기업	9,470,041,268	-	(2,865,733,363)	-	(303,093,354)	(529,626,120)	5,771,588,431
SEOYON E-HWA INTERIOR SYSTEMS ALABAMA, LLC	종속기업	26,665,482,863	-	-	-	(5,747,774,338)	(1,377,490,424)	19,540,218,101
SEOYON E-HWA INTERIOR SYSTEMS GEORGIA, INC.	종속기업	16,415,101,465	-	-	-	(2,456,235,249)	(895,476,304)	13,063,389,912
SEOYON E-HWA AUTOMOTIVE SLOVAKIA s.r.o.	종속기업	73,012,116,136	13,933,200,000	-	-	5,024,479,034	2,898,731,817	94,868,526,987
SEOYON E-HWA FABRICACAO DE SISTEMA INTERIOR AUTOMOTIVO BRASIL LTDA(주3)	종속기업	-	-	-	-	-	-	-
LIAONING SEOYON E-HWA Automotive Parts Co., Ltd	종속기업	2,182,318,644	3,270,930,000	-	-	(5,555,716,760)	102,468,116	-
SEOYON E-HWA AUTOMOTIVE MEXICO, S. DE R.L. DE C.V.	종속기업	16,630,518,485	30,330,000,000	-	-	(9,365,461,899)	(4,111,893,019)	33,483,163,567
SEOYON E-HWA SUMMIT AUTOMOTIVE ANANTAPUR PRIVATE LIMITED	종속기업	14,248,738,580	-	-	-	670,929,093	(1,326,874,729)	13,592,792,944
ASSAN HANIL OTOMOTIV SANAYI VE TICARET ANONIM SIRKETI	관계기업	27,130,823,560	-	-	(7,639,597,852)	1,723,851,236	627,963,330	21,843,040,274
BEIJING BHAP SEOYON AUTOMOTIVE TRIM CO., LTD.(주4)	관계기업	-	12,014,000,000	-	-	(11,725,473,091)	(288,526,909)	-
BEIJING HAINACHUAN SEOYON XINGGU AUTOMOTIVE PARTS CO., LTD.	관계기업	-	9,000,000,000	-	-	(1,414,484,356)	48,582,708	7,634,098,352
BAIC HANIL (Chongqing) Automotive Trim Co., Ltd.	관계기업	2,844,636,229	-	-	-	(1,151,286,203)	52,153,033	1,745,503,059
BAIC HANIL (Cangzhou) Automotive Trim Co., Ltd.	관계기업	2,046,557,585	-	-	-	(508,000,795)	39,740,859	1,578,297,649
PT. SUMMIT SEOYON AUTOMOTIVE INDONESIA	관계기업	-	4,079,376,000	-	-	(76,979,643)	(457,001,750)	3,545,394,607
Summit Seoyon Business Development(Thailand) Company Limited.	관계기업	-	436,320,000	-	-	-	-	436,320,000
Zhejiang Limin Hanil Automotive Co., Ltd.(주5)	관계기업	6,237,955,928	-	(6,462,804,438)	-	78,108,929	146,739,581	-
합 계		533,448,682,143	73,063,826,000	(26,283,517,675)	(7,639,597,852)	(53,724,097,014)	(5,624,689,448)	513,240,606,154

전기 중 SEOYON E-HWA SUMMIT AUTOMOTIVE INDIA PRIVATE LIMITED의 지분 30%를 매각하였습니다. 매각된 장부금액은 16,954,979,874원이며, 관련 자본항목(지분법자본변동) (-)768,129,850원을 가감

(주1) 하고 처분이익 30,766,470,276원을 인식하였습니다.

전기 중 SEOYON E-HWA SUMMIT AUTOMOTIVE CHENNAI PRIVATE LIMITED의 지분 30%를 매각하였습니다. 매각된 장부금액은 2,865,733,363원이며, 관련 자본항목(지분법자본변동) (-)124,350,008원을

(주2) 가감하고 처분손실 36,403,371원을 인식하였습니다.

전기 중 SEOYON E-HWA FABRICACAO DE SISTEMA INTERIOR AUTOMOTIVO BRASIL LTDA의 종속기업투자주식에 대한 지분법 미반영손실 금액 중 순투자에 해당하는 장기매출채권 및 금융보증계약에 대

(주3) 하여 지분법손실을 10,446,790,278원을 인식하였고, 지분법자본변동은 7,524,478,684원을 인식하였습니다.

전기 중 BEIJING BHAP SEOYON AUTOMOTIVE TRIM CO., LTD.의 관계기업투자주식에 대해 지분법손실로 (-)4,134,545,748원을 매출채권 및 금융보증부채에 각각에 (-)6,695,087,451원 및 2,560,541,703원

(주4) 을 반영 하였습니다.

전기 중 Zhejiang Limin Hanil Automotive Co., Ltd.에 대해 보유하고 있던 지분 25%를 전량 유상감자하였습니다. 유상감자시점의 장부금액은 6,462,804,438원이며, 관련 자본항목(지분법자본변동)

(주5) 387,874,394원을 가감하고 처분손실 437,867,156원을 인식하였습니다.

(3) 보고기간 종료일 현재 각 종속기업 및 관계기업의 요약 재무상태는 아래와 같습니다.

(당기)

(단위: 원)							
구 분	유동자산	비유동자산	자산계	유동부채	비유동부채	부채계	자본계
㈜서연오토비전	32,113,633,146	43,643,289,240	75,756,922,386	55,992,066,109	8,460,675,852	64,452,741,961	11,304,180,425
㈜서연이화에디텍	121,902,255,481	266,990,629,100	388,892,884,581	110,329,426,653	46,445,732,350	156,775,159,003	232,117,725,578
㈜서연인더스트리	1,753,958,464	1,064,096,970	2,818,055,434	540,462,265	8,262,127	548,724,392	2,269,331,042
SEOYON E-HWA SUMMIT AUTOMOTIVE INDIA PRIVATE LIMITED	91,023,620,988	68,294,479,399	159,318,100,387	82,044,987,484	13,358,665,947	95,403,653,431	63,914,446,956
SEOYON E-HWA SUMMIT AUTOMOTIVE CHENNAI PRIVATE LIMITED	8,953,937,656	10,670,873,607	19,624,811,263	7,269,674,301	2,858,635,305	10,128,309,606	9,496,501,657
SEOYON E-HWA INTERIOR SYSTEMS ALABAMA, LLC	44,482,715,186	78,964,856,274	123,447,571,460	89,381,190,923	6,961,950,597	96,343,141,520	27,104,429,940
SEOYON E-HWA INTERIOR SYSTEMS GEORGIA, INC.	63,978,870,799	40,031,188,518	104,010,059,317	59,290,110,951	1,370,248,498	60,660,359,449	43,349,699,868
SEOYON E-HWA AUTOMOTIVE SLOVAKIA s.r.o.	123,281,413,109	151,566,115,198	274,847,528,307	124,639,324,863	30,119,296,526	154,758,621,389	120,088,906,918
SEOYON E-HWA FABRICACAO DE SISTEMA INTERIOR AUTOMOTIVO BRASIL LTDA.	29,439,083,904	10,161,096,398	39,600,180,302	34,147,258,188	-	34,147,258,188	5,452,922,114
SEOYON E-HWA Automotive Mexico S. de R.L. de C.V.	29,564,891,683	70,972,883,239	100,537,774,922	40,543,329,938	24,187,522,161	64,730,852,099	35,806,922,823
SEOYON E-HWA AUTOMOTIVE ANANTAPUR PRIVATE LIMITED	33,678,420,997	75,201,041,669	108,879,462,666	42,864,765,668	37,791,567,813	80,656,333,481	28,223,129,185
ASSAN HANIL OTOMOTIV SANAYI VE TICARET ANONIM SIRKETI	57,787,810,000	126,876,443,784	184,664,253,784	78,839,867,182	49,842,934,560	128,682,801,742	55,981,452,042
BEIJING BHAP SEOYON AUTOMOTIVE TRIM CO., LTD.	21,201,970,834	40,789,673,631	61,991,644,465	78,578,112,780	-	78,578,112,780	(16,586,468,315)
BEIJING HAINACHUAN SEOYON XINGGU AUTOMOTIVEPARTS CO., LTD.	70,433,069,690	37,558,764,306	107,991,833,996	101,533,743,430	-	101,533,743,430	6,458,090,566
BAIC HANIL (Chongqing) Automotive Trim Co., Ltd.	9,028,537,386	53,983,121,516	63,011,658,902	54,300,999,484	13,295,469,751	67,596,469,235	(4,584,810,333)
BAIC HANIL (Cangzhou) Automotive Trim Co., Ltd.	18,424,855,451	28,666,466,732	47,091,322,183	31,946,483,929	9,177,937,590	41,124,421,519	5,966,900,664
PT. SUMMIT SEOYON AUTOMOTIVE INDONESIA	23,385,252,339	33,734,628,765	57,119,881,104	7,610,810,600	25,015,612,946	32,626,423,546	24,493,457,558
Summit Seoyon Business Development(Thailand) Company Limited.	1,064,919,083	-	1,064,919,083	1,052,098	-	1,052,098	1,063,866,985

(주1) 상기 요약 재무상태는 사업결합시 발생한 영업권과 공정가치조정 및 지배기업과의 회계정책 차이조정 등을 반영한 후의 금액이며, 내부거래는 제거하기 전의 금액입니다.

(전기)

(단위: 원)							
구 분	유동자산	비유동자산	자산계	유동부채	비유동부채	부채계	자본계
㈜서연오토비전	234,549,476,273	298,879,454,233	533,428,930,506	226,727,002,008	44,471,587,486	271,198,589,494	262,230,341,012
㈜서연인더스트리	1,758,579,597	635,973,222	2,394,552,819	529,726,074	6,725,892	536,451,966	1,858,100,853
SEOYON E-HWA SUMMIT AUTOMOTIVE INDIA PRIVATE LIMITED	74,377,313,257	76,192,218,246	150,569,531,503	78,930,538,565	16,372,892,503	95,303,431,068	55,266,100,435
SEOYON E-HWA SUMMIT AUTOMOTIVE CHENNAI PRIVATE LIMITED	9,765,207,665	10,749,174,631	20,514,382,296	9,185,347,348	3,038,840,070	12,224,187,418	8,290,194,878
SEOYON E-HWA INTERIOR SYSTEMS ALABAMA, LLC	50,522,150,553	76,897,273,892	127,419,424,445	96,987,701,157	7,150,497,138	104,138,198,295	23,281,226,150
SEOYON E-HWA INTERIOR SYSTEMS GEORGIA, INC.	36,544,245,861	29,704,768,545	66,249,014,406	51,274,947,359	213,067,653	51,488,015,012	14,760,999,394
SEOYON E-HWA AUTOMOTIVE SLOVAKIA s.r.o.	81,417,597,923	151,267,371,638	232,684,969,561	102,794,375,204	28,548,705,190	131,343,080,394	101,341,889,167
SEOYON E-HWA FABRICACAO DE SISTEMA INTERIOR AUTOMOTIVO BRASIL LTDA.	24,316,831,053	9,753,360,618	34,070,191,671	61,212,262,106	-	61,212,262,106	(27,142,070,435)
LIAONING SEOYON E-HWA AUTOMOTIVE PARTS CO., LTD.	49,449,699	1,954,550,301	2,004,000,000	2,547,667,119	-	2,547,667,119	(543,667,119)
SEOYON E-HWA Automotive Mexico S. de R.L. de C.V.	35,560,151,427	75,778,856,530	111,339,007,957	73,848,654,672	714,373,581	74,563,028,253	36,775,979,704
SEOYON E-HWA AUTOMOTIVE ANANTAPUR PRIVATE LIMITED	39,019,294,351	73,910,768,445	112,930,062,796	24,371,129,993	63,600,605,593	87,971,735,586	24,958,327,210
ASSAN HANIL OTOMOTIV SANAYI VE TICARET ANONIM SIRKETI	55,845,927,191	123,337,515,878	179,183,443,069	68,171,414,285	55,825,847,364	123,997,261,649	55,186,181,420

BEIJING BHAP SEOYON AUTOMOTIVE TRIM CO., LTD.	26,325,177,369	42,051,786,819	68,376,964,188	72,871,108,491	-	72,871,108,491	(4,494,144,303)
BEIJING HAINACHUAN SEOYON XINGGU AUTOMOTIVEPARTS CO., LTD.	51,137,759,311	34,780,965,448	85,918,724,759	83,119,357,391	-	83,119,357,391	2,799,367,368
BAIC HANIL (Chongqing) Automotive Trim Co., Ltd.	13,901,121,548	51,539,994,245	65,441,115,793	41,840,428,618	19,539,000,000	61,379,428,618	4,061,687,175
BAIC HANIL (Cangzhou) Automotive Trim Co., Ltd.	17,687,047,595	28,465,987,151	46,153,034,746	26,018,434,592	15,287,721,549	41,306,156,141	4,846,878,605
PT. SUMMIT SEOYON AUTOMOTIVE INDONESIA	13,293,146,692	9,178,834,375	22,471,981,067	5,024,172,951	-	5,024,172,951	17,447,808,116
Summit Seoyon Business Development(Thailand) Company Limited.	1,091,163,400	-	1,091,163,400	363,400	-	363,400	1,090,800,000

(주1) 상기 요약 재무상태는 사업결합시 발생한 영업권과 공정가치조정 및 지배기업과의 회계정책 차이조정 등을 반영한 후의 금액이며, 내부거래는 제거하기 전의 금액입니다.

(4) 당기 중 각 종속기업 및 관계기업의 요약 경영성과는 아래와 같습니다.

(당기)

(단위: 원)				
구 분	매출액	당기순손익	기타포괄손익	총포괄손익
쑤서연오토비전	130,293,493,760	(5,775,004,524)	664,623,628	(5,110,380,896)
쑤서연이화메이디얼	101,029,721,743	(49,675,373,088)	26,318,078,454	(23,357,294,634)
쑤서연인더스트리	5,812,871,585	389,293,183	21,937,006	411,230,189
SEOYON E-HWA SUMMIT AUTOMOTIVE INDIA PRIVATE LIMITED	266,951,238,229	8,888,578,355	3,530,087,661	12,418,666,016
SEOYON E-HWA SUMMIT AUTOMOTIVE CHENNAI PRIVATE LIMITED	28,937,564,818	615,338,438	590,968,341	1,206,306,779
SEOYON E-HWA INTERIOR SYSTEMS ALABAMA, LLC	152,206,089,720	1,676,694,206	2,146,509,582	3,823,203,788
SEOYON E-HWA INTERIOR SYSTEMS GEORGIA, INC.	133,242,326,337	1,143,849,199	1,916,451,276	3,060,300,475
SEOYON E-HWA AUTOMOTIVE SLOVAKIA s.r.o.	420,929,216,231	18,576,999,310	170,012,502	18,747,011,812
SEOYON E-HWA FABRICACAO DE SISTEMA INTERIOR AUTOMOTIVO BRASIL LTDA.	81,460,902,000	10,588,911,552	(1,323,919,003)	9,264,992,549
SEOYON E-HWA AUTOMOTIVE MEXICO, S. DE R.L. DE C.V.	90,159,760,168	(4,653,911,701)	3,684,854,821	(969,056,880)
SEOYON E-HWA SUMMIT AUTOMOTIVE ANANTAPUR PRIVATE LIMITED	107,224,904,906	1,496,006,160	1,768,795,815	3,264,801,975
ASSAN HANIL OTOMOTIV SANAYI VE TICARET ANONIM SIRKETI	245,378,113,698	2,036,652,870	(1,188,802,240)	847,850,630
BEIJING BHAP SEOYON AUTOMOTIVE TRIM CO., LTD.	83,443,636,467	(11,025,329,599)	(1,066,994,410)	(12,092,324,009)
BEIJING HAINACHUAN SEOYON XINGGU AUTOMOTIVEPARTS CO., LTD.	91,885,344,221	3,177,730,735	480,992,482	3,658,723,217
BAIC HANIL (Chongqing) Automotive Trim Co., Ltd.	15,596,042,820	(3,527,327,794)	36,321,676	(3,491,006,118)
BAIC HANIL (Cangzhou) Automotive Trim Co., Ltd.	32,219,394,157	931,315,754	585,584,424	1,516,900,178
PT. SUMMIT SEOYON AUTOMOTIVE INDONESIA	881,239,375	(2,253,809,006)	1,674,118,790	(579,690,216)
Summit Seoyon Business Development(Thailand) Company Limited.	-	(575,915)	(23,040,050)	(23,615,965)

(주1) 상기 요약 경영성과는 사업결합시 발생한 영업권과 공정가치조정 및 지배기업과의 회계정책 차이조정 등을 반영한 후의 금액이며, 내부거래는 제거하기 전의 금액입니다.

(전기)

(단위: 원)				
구 분	매출액	당기순손익	기타포괄손익	총포괄손익
쑤서연오토비전	285,431,065,643	(25,791,620,596)	2,860,722,095	(22,930,898,501)
쑤서연인더스트리	5,241,735,193	197,136,934	49,493,874	246,630,808
SEOYON E-HWA SUMMIT AUTOMOTIVE INDIA PRIVATE LIMITED	215,164,128,710	2,302,420,088	(4,909,772,272)	(2,607,352,184)
SEOYON E-HWA SUMMIT AUTOMOTIVE CHENNAI PRIVATE LIMITED	24,793,604,095	(543,388,195)	(751,275,108)	(1,294,663,303)
SEOYON E-HWA INTERIOR SYSTEMS ALABAMA, LLC	127,694,369,006	(6,144,084,228)	(1,377,490,424)	(7,521,574,652)
SEOYON E-HWA INTERIOR SYSTEMS GEORGIA, INC.	120,795,929,997	(2,725,709,719)	(895,476,304)	(3,621,186,023)
SEOYON E-HWA AUTOMOTIVE SLOVAKIA s.r.o.	307,634,774,611	4,372,399,865	479,018,380	4,851,418,245
SEOYON E-HWA FABRICACAO DE SISTEMA INTERIOR AUTOMOTIVO BRASIL LTDA.	52,462,656,100	(10,785,991,488)	7,524,478,684	(3,261,512,804)
LIAONING SEOYON E-HWA AUTOMOTIVE PARTS CO., LTD.	1,614,395,610	(6,099,383,878)	102,468,116	(5,996,915,762)
SEOYON E-HWA AUTOMOTIVE MEXICO, S. DE R.L. DE C.V.	87,404,998,181	(10,206,899,166)	(4,111,893,019)	(14,318,792,185)
SEOYON E-HWA SUMMIT AUTOMOTIVE ANANTAPUR PRIVATE LIMITED	89,466,074,844	788,541,422	(2,211,457,882)	(1,422,916,460)
ASSAN HANIL OTOMOTIV SANAYI VE TICARET ANONIM SIRKETI	185,102,769,480	4,309,628,090	1,569,908,328	5,879,536,418
BEIJING BHAP SEOYON AUTOMOTIVE TRIM CO., LTD.	79,655,246,685	(15,946,293,521)	(577,053,818)	(16,523,347,339)



BEIJING HAINACHUAN SEOYON XINGGU AUTOMOTIVEPARTS CO., LTD.	62,531,336,499	(2,546,086,595)	97,165,414	(2,448,921,181)
BAIC HANIL (Chongqing) Automotive Trim Co., Ltd.	32,699,322,385	(2,302,572,406)	104,306,066	(2,198,266,340)
BAIC HANIL (Cangzhou) Automotive Trim Co., Ltd.	22,695,024,014	(1,016,001,594)	79,481,718	(936,519,876)
PT. SUMMIT SEOYON AUTOMOTIVE INDONESIA	705,128,649	(421,062,688)	(2,285,008,745)	(2,706,071,433)
Summit Seoyon Business Development(Thailand) Company Limited.	-	-	-	-

(주1) 상기 요약 경영성과는 사업결합시 발생한 영업권과 공정가치조정 및 지배기업과의 회계정책 차이조정 등을 반영한 후의 금액이며, 내부거래는 제거하기 전의 금액입니다.

(5) 보고기간 종료일 현재 종속기업 및 관계기업의 순자산에서 종속기업 및 관계기업에 대한 지분의 장부금액으로 조정한 내역은 다음과 같습니다.

(당기)

(단위: 원)					
구 분	기말 순자산 (A)	지분율 (B)	순자산 지분금액 (AXB)	(-) 내부거래 효과 제거 등	기말 장부금액
쑤서연오토비전	11,304,180,425	100.00%	11,304,180,424	(46,554,713)	11,257,625,711
쑤서연이화에이디엠	232,117,725,578	100.00%	232,117,725,578	(4,182,880,915)	227,934,844,663
쑤서연인더스트리	2,269,331,042	100.00%	2,269,331,042	(192,403)	2,269,138,639
SEOYON E-HWA SUMMIT AUTOMOTIVE INDIA PRIVATE LIMITED	63,914,446,956	70.00%	44,740,112,869	(2,247,831,879)	42,492,280,990
SEOYON E-HWA SUMMIT AUTOMOTIVE CHENNAI PRIVATE LIMITED	9,496,501,657	70.00%	6,647,551,160	(21,880,844)	6,625,670,316
SEOYON E-HWA INTERIOR SYSTEMS ALABAMA, LLC	27,104,429,940	100.00%	27,104,429,940	(3,469,992,646)	23,634,437,294
SEOYON E-HWA INTERIOR SYSTEMS GEORGIA, INC.	43,349,699,868	100.00%	43,349,699,868	(2,490,694,054)	40,859,005,814
SEOYON E-HWA AUTOMOTIVE SLOVAKIA s.r.o.	120,088,906,918	100.00%	120,088,906,918	(6,612,035,897)	113,476,871,021
SEOYON E-HWA FABRICACAO DE SISTEMA INTERIOR AUTOMOTIVO BRASIL LTDA.	5,452,922,114	99.99%	5,452,922,114	(724,298,250)	4,728,623,864
SEOYON E-HWA AUTOMOTIVE MEXICO, S. DE R.L. DE C.V.	35,806,922,823	99.99%	35,806,922,823	(3,322,375,489)	32,484,547,334
SEOYON E-HWA SUMMIT AUTOMOTIVE ANANTAPUR PRIVATE LIMITED	28,223,129,185	60.00%	16,933,877,511	(1,139,791,938)	15,794,085,573
ASSAN HANIL OTOMOTIV SANAYI VE TICARET ANONIM SIRKETI	55,981,452,042	40.00%	22,392,580,817	(210,400,292)	22,182,180,525
BEIJING BHAP SEOYON AUTOMOTIVE TRIM CO., LTD.(주2)	(16,586,468,315)	50.00%	(8,293,234,158)	8,293,234,158	-
BEIJING HAINACHUAN SEOYON XINGGU AUTOMOTIVEPARTS CO., LTD.	6,458,090,566	50.00%	3,229,045,283	6,092,973,617	9,322,018,900
BAIC HANIL (Chongqing) Automotive Trim Co., Ltd.	(4,584,810,333)	50.00%	(2,292,405,167)	2,292,405,167	-
BAIC HANIL (Cangzhou) Automotive Trim Co., Ltd.	5,966,900,664	50.00%	2,983,450,332	(646,702,594)	2,336,747,738
PT. SUMMIT SEOYON AUTOMOTIVE INDONESIA	24,493,457,558	20.00%	4,898,691,509	-	4,898,691,509
Summit Seoyon Business Development(Thailand) Company Limited.	1,063,866,985	40.00%	425,546,794	1,291,021	426,837,815

(전기)

(단위: 원)					
구 분	기말 순자산 (A)	지분율 (B)	순자산 지분금액 (AXB)	(-) 내부거래 효과 제거 등	기말 장부금액
쑤서연오토비전	262,230,341,012	100.00%	262,230,341,012	(4,893,179,026)	257,337,161,986
쑤서연인더스트리	1,858,100,853	100.00%	1,858,100,853	(277,914)	1,857,822,939
SEOYON E-HWA SUMMIT AUTOMOTIVE INDIA PRIVATE LIMITED	55,266,100,435	70.00%	38,686,270,305	(1,742,982,959)	36,943,287,346
SEOYON E-HWA SUMMIT AUTOMOTIVE CHENNAI PRIVATE LIMITED	8,290,194,878	70.00%	5,803,136,415	(31,547,984)	5,771,588,431
SEOYON E-HWA INTERIOR SYSTEMS ALABAMA, LLC	23,281,226,150	100.00%	23,281,226,150	(3,741,008,049)	19,540,218,101
SEOYON E-HWA INTERIOR SYSTEMS GEORGIA, INC.	14,760,999,394	100.00%	14,760,999,394	(1,697,609,482)	13,063,389,912
SEOYON E-HWA AUTOMOTIVE SLOVAKIA s.r.o.	101,341,889,167	100.00%	101,341,889,167	(6,473,362,180)	94,868,526,987
SEOYON E-HWA FABRICACAO DE SISTEMA INTERIOR AUTOMOTIVO BRASIL LTDA.	(27,142,070,435)	99.99%	(27,142,070,435)	27,142,070,435	-
LIAONING SEOYON E-HWA AUTOMOTIVE PARTS CO., LTD.	(543,667,119)	100.00%	(543,667,119)	543,667,119	-
SEOYON E-HWA AUTOMOTIVE MEXICO, S. DE R.L. DE C.V.	36,775,979,704	99.99%	36,775,979,704	(3,292,816,137)	33,483,163,567
SEOYON E-HWA SUMMIT AUTOMOTIVE ANANTAPUR PRIVATE LIMITED	24,958,327,210	60.00%	14,974,996,326	(1,382,203,382)	13,592,792,944
ASSAN HANIL OTOMOTIV SANAYI VE TICARET ANONIM SIRKETI	55,186,181,420	40.00%	22,074,472,568	(231,432,294)	21,843,040,274
BEIJING BHAP SEOYON AUTOMOTIVE TRIM CO., LTD.	(4,494,144,303)	50.00%	(2,247,072,152)	2,247,072,152	-
BEIJING HAINACHUAN SEOYON XINGGU AUTOMOTIVEPARTS CO., LTD.	2,799,367,368	50.00%	1,399,683,684	6,234,414,668	7,634,098,352
BAIC HANIL (Chongqing) Automotive Trim Co., Ltd.	4,061,687,175	50.00%	2,030,843,588	(285,340,529)	1,745,503,059
BAIC HANIL (Cangzhou) Automotive Trim Co., Ltd.	4,846,878,605	50.00%	2,423,439,303	(845,141,654)	1,578,297,649

PT. SUMMIT SEOYON AUTOMOTIVE INDONESIA	17,447,808,116	20.32%	3,545,394,607	-	3,545,394,607
Summit Seoyon Business Development(Thailand) Company Limited.	1,090,800,000	40.00%	436,320,000	-	436,320,000

## 14. 차입금

(1) 당기말 및 전기말 현재 단기차입금의 내역은 다음과 같습니다.

(단위: 원)					
차입처	내역	당기말 이자율	만기일	당기말	전기말
한국씨티은행	무역어음대출	-	2022.12.30	-	17,000,000,000
KDB산업은행	산업운영자금대출	산금채(1년)+1.05%	2022.09.30	60,000,000,000	60,000,000,000
KDB산업은행	외화시설대출	3MLIBOR+0.98%	2022.12.03	10,076,750,000	10,880,000,000
KDB산업은행	외화시설대출	3MLIBOR+0.98%	2022.12.10	5,690,400,000	5,984,000,000
NH농협은행	기업운전자금대출	MOR고정금리+1.44%	2022.08.16	10,400,000,000	11,700,000,000
NH농협은행	기업운전자금대출	-	2021.05.18	-	5,000,000,000
SC제일은행	기업운전자금대출	-	2022.12.06	-	20,000,000,000
합 계				86,167,150,000	130,564,000,000

(2) 당기말 및 전기말 현재 금융기관 장기차입금의 내역은 다음과 같습니다.

(단위: 원)					
차입처	내역	당기말 이자율	만기	당기말	전기말
KDB산업은행	외화시설대출	3MLIBOR+1.48%	2023.09.18	10,373,125,000	14,960,000,000
KDB산업은행	산업시설자금대출	산금채(변동)-0.04%	2025.05.27	14,400,000,000	14,400,000,000
KDB산업은행	산업시설자금대출	산금채(변동)+0.98%	2025.05.27	3,600,000,000	-
KDB산업은행	산업운영자금대출	산금채(1년)+1.27%	2022.10.30	8,000,000,000	10,000,000,000
NH농협은행	기업운전자금대출	MOR고정금리+2.47%	2022.08.16	1,555,520,000	3,888,800,000
NH농협은행	산업은행 온렌딩 대출	-	2021.09.15	-	2,727,270,000
IBK기업은행	스마트동산담보대출	고정금리(3.145%)	2023.11.04	3,333,280,000	5,000,000,000
KB국민은행	일반자금대출	18M MOR+3.73%	2023.11.06	2,666,666,668	4,000,000,000
합 계				43,928,591,668	54,976,070,000
유동성대체				(21,482,993,332)	(15,500,603,332)
차감 계				22,445,598,336	39,475,466,668

(3) 당기말과 전기말 현재 사채의 발행 내역은 다음과 같습니다.

(단위: 원)					
구 분	발행일	만기일	이자율	당기말	전기말
제1회 무보증사모사채	2019.10.24	2022.10.24	2.651%	25,000,000,000	25,000,000,000
제2회 무보증사모사채	2020.06.25	2023.06.25	2.383%	10,000,000,000	10,000,000,000
제3회 무보증사모사채	2020.07.24	2023.07.23	2.227%	10,000,000,000	10,000,000,000
합 계				45,000,000,000	45,000,000,000
사채할인발행차금				(34,002,965)	(64,172,963)
차감 계				44,965,997,035	44,935,827,037
유동성 대체	액면금액			(25,000,000,000)	-
	사채할인발행차금			13,588,971	-
소 계				(24,986,411,029)	-
차감 계				19,979,586,006	44,935,827,037

1) 상기 제1회 무보증사채는 신보2019제9차유동화전문유한회사, 제2회 무보증사채는 신보2020제9차유동화전문유한회사, 제3회 무보증사채는 신보2020제11차유동화전문유한회사가 인수하였으며, 신용보증기금의 보증을 통하여 무보증사채를 기초자산으로 하여 유동화채무를 발행하였습니다.

2) 당사는 제1회, 제2회 및 제3회 무보증사모사채를 액면발행하였습니다. 사채는 만기일에 일시상환하며 이차지급조건은 3개월 후급 조건입니다. 사채발행 시 발생한 부대비용은 사채할인발행차금으로 인식하였으며, 상환기간에 걸쳐 상각액을 인식하고 있습니다. 해당금액은 유효이자율법으로 상각하고 있으며, 매 분기별로 금융원가에 가산하고 있습니다.

(4) 당기말과 전기말 현재 당사의 장기차입금 및 사채의 상환예정일은 다음과 같습니다.

(단위: 원)		
상환연도	당기말	전기말
1년 이내	46,482,993,332	15,500,603,332
1년 초과 2년 이내	33,445,598,336	45,395,493,332
2년 초과	9,000,000,000	39,079,973,336
합 계	88,928,591,668	99,976,070,000

## 15. 기타금융부채

(1) 당기말 및 전기말 현재 당사의 기타금융부채의 내역은 다음과 같습니다.

(단위: 원)				
구 분	당기말		전기말	
	유동	비유동	유동	비유동
미지급비용	9,482,743,821	5,895,736,541	13,497,884,198	5,546,794,817
임대보증금	-	2,299,000	-	2,419,000
금융보증부채	8,689,839,963	138,787,615	12,320,076,554	91,690,735
합 계	18,172,583,784	6,036,823,156	25,817,960,752	5,640,904,552

(2) 당사는 종업원을 위하여 장기근속포상제도 등 기타 종업원 급여제도를 시행하고 있으며, 기타 종업원급여 관련 부채의 보험수리적 평가는 예측단위적립방식을 사용하여 적격성이 있는 독립적인 보험 계리인에 의해 수행 되었습니다.

당기와 전기중 기타 종업권 급여 관련 부채(비유동 미지급비용)의 변동 내역은 다음과 같습니다.

(단위: 원)		
구 분	당기말	전기말
기초	6,720,816,536	9,530,433,058
손익계산서 인식금액		
당기근무원가	406,656,252	681,603,840
이자원가	114,966,600	190,345,608
과거근무원가	-	-
재측정요소	305,017,604	(2,967,132,946)
소 계	826,640,456	(2,095,183,498)
지급액	(1,034,175,961)	(714,433,024)
기말	6,513,281,031	6,720,816,536
유동항목	617,544,490	1,174,021,719
비유동항목	5,895,736,541	5,546,794,817

## 16. 리스부채

(1) 당기말 및 전기말 현재 리스부채의 유동성분류 내역은 다음과 같습니다.

(단위: 원)		
구 분	당기말	전기말
유동부채	1,812,803,723	1,771,315,343
비유동부채	4,932,203,853	6,392,836,763
합 계	6,745,007,576	8,164,152,106

(2) 당기말 및 전기말 현재 리스부채의 만기 분석은 다음과 같습니다.

(단위: 원)		
구 분	당기말	전기말
1년 이내	1,812,803,723	1,771,315,343
1년 초과 3년 이내	3,287,605,190	3,277,098,624
3년 초과 5년 이내	1,644,598,663	2,994,509,535
5년 초과	-	121,228,604
합 계	6,745,007,576	8,164,152,106

당사는 리스부채와 관련하여 유의적인 유동성위험에 노출되어 있지 않습니다. 리스부채는 당사의 회계팀에서 모니터링 하고 있습니다. 또한, 모든 리스 의무는 원화로 표시되어 있습니다.

## 17. 기타부채

당기말 및 전기말 현재 당사의 기타부채의 내역은 다음과 같습니다.

(단위: 원)		
구 분	당기말	전기말
예수금	5,587,295,003	5,211,347,382

## 18. 충당부채

(1) 당기말 및 전기말 현재 당사의 충당부채의 내역은 다음과 같습니다.

(단위: 원)		
구 분	당기말	전기말
판매보증충당부채	2,800,093,857	3,091,604,092

(2) 당기말 및 전기말 현재 당사의 판매보증충당부채의 내역 및 그 변동 내역은 다음과 같습니다.

(단위: 원)		
구 분	당기말	전기말
기초	3,091,604,092	3,817,970,347
손익계산서 인식금액	1,024,300,525	239,806,707
추가 충당금전입	1,024,300,525	966,172,962
미사용금액 환입	-	(726,366,255)
충당부채의 감소	(1,315,810,760)	(966,172,962)
기말	2,800,093,857	3,091,604,092
유동항목	2,800,093,857	3,091,604,092
비유동항목	-	-

당사는 일반적으로 판매한 재화에 대해 3년 ~ 5년의 품질에 대한 보증의무를 부담하고 있습니다. 당사는 매 보고기간 종료일 현재 품질보증수리와 관련하여 장래에 지출될 것으로 예상되는 금액을 과거 경험을 및 최근의 경향을 기초로 추정하여 판매보증충당부채로 인식하고 있습니다.



## 19. 퇴직급여

(1) 당기말 및 전기말 현재 보험수리적평가를 위하여 사용된 주요 추정은 다음과 같습니다.

(단위: %)		
구 분	당기말	전기말
할인율	2.62	2.07
기대임금상승률	3.19	3.19

(2) 당기말 및 전기말 현재 당사의 순확정급여부채 산정내역은 다음과 같습니다.

(단위: 원)		
구 분	당기말	전기말
기금이 적립된 제도에서 발생한 확정 급여채무의 현재가치	56,412,146,962	53,679,842,156
사외적립자산의 공정가치(주1)	(56,412,146,962)	(53,679,842,156)
확정급여채무에서 발생한 순부채	-	-

(주1) 당기말 및 전기말 현재 사외적립자산이 확정급여채무의 현재가치를 초과하는 금액  
177,752,616원 및 1,506,256,623원을 비유동 기타금융자산으로 계상하였습니다.

(3) 당기 및 전기의 순확정급여부채의 변동내역은 다음과 같습니다.

(당기)

(단위: 원)			
구 분	확정급여채무 현재가치	사외적립자산	순확정급여부채
기초	53,679,842,156	(55,186,098,779)	(1,506,256,623)
당기근무원가	5,943,617,148	-	5,943,617,148
이자비용(이자수익)	1,022,326,512	(1,108,083,108)	(85,756,596)
기타포괄손익으로 인식되는 재측정요소:			
사외적립자산의 수익(위의 이자에 포함된 금액 제외)	-	295,641,780	295,641,780
재무적가정의 변동에서 발생하는 보험수리적손익	(2,679,688,387)	-	(2,679,688,387)
경험조정으로 인해 발생한 보험수리적손익	976,566,798	-	976,566,798
인구통계적 가정 변경으로 인한 보험수리적손익	911,254,495	-	911,254,495
기업이 납부한 기여금	-	(8,000,000,000)	(8,000,000,000)
관계사전입	50,647,355	(50,647,355)	-
관계사전출	(85,697,767)	86,305,222	607,455
급여지급액	(3,406,721,348)	7,372,982,662	3,966,261,314
기말(주1)	56,412,146,962	(56,589,899,578)	(177,752,616)

(주1) 사외적립자산이 확정급여채무의 현재가치를 초과하는 금액 177,752,616원을 비유동 기타금융자산으로 계상하였습니다.

(전기)

(단위: 원)			
구 분	확정급여채무 현재가치	사외적립자산	순확정급여부채
기초	58,957,575,931	(47,774,079,929)	11,183,496,002
당기근무원가	7,450,405,404	-	7,450,405,404
이자비용(이자수익)	1,165,737,300	(996,322,140)	169,415,160
기타포괄손익으로 인식되는 재측정요소:			
사외적립자산의 수익(위의 이자에 포함된 금액 제외)	-	132,973,120	132,973,120
재무적가정의 변동에서 발생하는 보험수리적손익	(2,303,851,607)	-	(2,303,851,607)
경험조정으로 인해 발생한 보험수리적손익	(630,790,450)	-	(630,790,450)
인구통계적 가정 변경으로 인한 보험수리적손익	(3,391,542,360)	-	(3,391,542,360)
기업이 납부한 기여금	-	(12,000,000,000)	(12,000,000,000)
관계사전입	68,394,117	(68,394,117)	-
관계사전출	(95,177,890)	85,495,141	(9,682,749)
급여지급액	(7,540,908,289)	5,434,229,146	(2,106,679,143)
기말(주1)	53,679,842,156	(55,186,098,779)	(1,506,256,623)

(주1) 사외적립자산이 확정급여채무의 현재가치를 초과하는 금액 1,506,256,623원을 비유동 기타금융자산으로 계상하였습니다.

(4) 당기 및 전기 중 인식한 확정급여형 퇴직급여제도 관련 비용의 계정과목별 금액은 다음과 같습니다.

(단위: 원)		
구 분	당기	전기
제조원가 등	3,188,595,156	4,060,175,724
판매비와 관리비	2,669,265,396	3,559,644,840
합 계	5,857,860,552	7,619,820,564

(5) 당기말 및 전기말 현재 당사의 사외적립자산의 구성내역은 다음과 같습니다.

(단위: 원)		
구 분	당기말	전기말
기타(예금 등)	56,589,899,578	55,186,098,779

사외적립자산에 대한 투자전략과 정책은 위험 감소와 수익 추구를 균형 있게 추구하고 있습니다. 부채와 관련한 자산의 변동성을 최소화하려는 목적은 기본적으로 자산의 분산투자, 부분적인 자산부채 대응전략 그리고 헷징을 통해 이루어지고 있습니다. 부채와 관련한 자산의 변동성을 전체적으로 보다 감소시키면서(위험 조정) 목표한 수익을 달성하기 위해 많은 종류의 자산에 광범위하게 분산투자하고 있습니다. 고정적인 수익을 얻기 위한 자산 배분은 채권과 유사하고 만기가 긴 특성을 가진 연금부채와 부분적으로 대응됩니다.

당기와 전기 중 사외적립자산의 실제 수익은 각각 812,441,328원 및 863,349,020원입니다.

(6) 당기말 및 전기말 현재 다른 모든 가정이 유지될 때, 유의적인 보험수리적가정이 발생가능한 합리적인 범위 내에서 변동할 경우 확정급여채무에 미치는 영향은 다음과 같습니다.

(당기말)

(단위: 원)		
구 분	증가	감소
할인율의 1% 변동	(4,609,596,982)	5,348,141,818
기대임금상승률의 1% 변동	5,329,488,452	(4,679,877,329)

(전기말)

(단위: 원)		
구 분	증가	감소
할인율의 1% 변동	(4,532,805,097)	5,276,159,301
기대임금상승률의 1% 변동	5,228,376,184	(4,579,505,428)

보험수리적가정들 사이에는 상관관계가 있으므로 가정의 변동이 독립적으로 발생되지 않을 것이기 때문에 상기의 민감도 분석은 확정급여채무의 실제변동을 나타내지 않을 것입니다. 또한 상기의 민감도 분석에서 확정급여채무의 현재가치는 재무상태표상 확정급여채무를 측정하는 데 적용한 예측단위적립방식을 사용하여 측정되었습니다.

(7) 미래 현금흐름에 대한 확정급여제도의 영향

당사는 기금의 적립수준을 매년 검토하고, 기금에 결손이 발생하는 경우 이를 보전하는 정책을 보유하고 있습니다.

확정급여채무의 가중평균 만기는 9.637년(전기 9.754년)입니다. 당기말과 전기말 현재 연금 급여 평균지급액의 만기분석은 아래와 같습니다.

(단위: 원)					
구 분	1년미만	1년~2년미만	2년~5년미만	5년 이상	합 계
당기말	5,634,243,879	3,781,823,153	9,081,144,044	37,914,935,886	56,412,146,962
전기말	5,546,795,175	3,361,656,805	9,041,044,955	35,730,345,221	53,679,842,156

또한 당사는 기금의 적립수준을 매년 검토하고, 기금에 결손이 발생하는 경우 이를 보전하는 정책을 보유하고 있습니다.

## 20. 우발채무와 약정사항

(1) 당기말 및 전기말 현재 금융기관 한도약정 내역은 다음과 같습니다.

(단위: 원, USD)					
금융기관	구 분	당기말		전기말	
		한도	실행금액	한도	실행금액
우리은행	B2B대출	4,000,000,000	3,961,776,306	-	-
KEB하나은행	무역금융대출	20,000,000,000	-	30,000,000,000	-
	외담대	63,050,000,000	-	63,050,000,000	-
	상생외담대	35,000,000,000	21,522,922,992	35,000,000,000	34,999,996,657
한국씨티은행	무역어음대출	17,000,000,000	-	17,000,000,000	17,000,000,000
KDB산업은행	산업시설자금대출	-	-	-	-
	산업운영자금대출	60,000,000,000	60,000,000,000	60,000,000,000	60,000,000,000
	외화시설대출	USD22,050,000	USD22,050,000	USD29,250,000	USD29,250,000
	산업시설자금대출	18,000,000,000	18,000,000,000	18,000,000,000	14,400,000,000
	산업운영자금대출	8,000,000,000	8,000,000,000	10,000,000,000	10,000,000,000
신한은행	종합통장대출	3,000,000,000	-	3,500,000,000	-
한국수출입은행	수출성장자금대출	30,000,000,000	-	30,000,000,000	-
KB국민은행	기업운전자금 대출	2,666,666,668	2,666,666,668	4,000,000,000	4,000,000,000
NH농협은행	산업은행 온렌딩 대출	-	-	2,727,270,000	2,727,270,000
	기업운전자금 대출	10,400,000,000	10,400,000,000	11,700,000,000	11,700,000,000
	기업운전자금 대출	1,555,520,000	1,555,520,000	3,888,800,000	3,888,800,000
	일반자금대출	-	-	5,000,000,000	5,000,000,000
	무역어음대출	5,000,000,000	-	-	-
SC제일은행	기업운전자금대출	20,000,000,000	-	20,000,000,000	20,000,000,000
IBK기업은행	무역금융대출	5,000,000,000	-	5,000,000,000	-
	스마트동산담보대출	3,333,280,000	3,333,280,000	5,000,000,000	5,000,000,000
서울보증보험(주)	하자이행보증	221,429,125	221,429,125	117,000,000	117,000,000

(2) 당기말 및 전기말 현재 당사가 특수관계자를 위하여 제공하고 있는 보증의 내역은 다음과 같습니다.

(당기말)

(단위: 원, USD, CNY, EUR)					
특수관계자 구분	담보 및 지급보증액	담보 및 지급 보증내역	제공받은 회사	제공받은 회사의 사용내역	
				여신금액	여신금융기관
종속기업	KRW 12,422,600,000	금융기관 차입금	㈜서연오토비전	KRW 9,365,000,000	IBK 기업은행 외
	USD 27,200,000		SEOYON E-HWA INTERIOR SYSTEMS ALABAMA, LLC	USD 26,700,000	KEB하나은행 외
	USD 18,500,000		SEOYON E-HWA INTERIOR SYSTEMS GEORGIA, INC.	USD 18,400,000	KB국민은행 외
	USD 20,000,000		SEOYON E-HWA FABRICACAO DE SISTEMA INTERIOR AUTOMOTIVO BRASIL LTDA.	USD 20,000,000	한국수출입은행
	USD 47,200,000		SEOYON E-HWA AUTOMOTIVE MEXICO, S. DE R.L. DE C.V.	USD 38,100,000	KDB 산업은행 외
	USD 16,800,000		SEOYON E-HWA SUMMIT AUTOMOTIVE ANANTAPUR PRIVATE LIMITED	USD 9,213,309	신한은행 외
	EUR 9,000,000			EUR 9,000,000	KDB 산업은행
관계기업	USD 5,000,000		BEIJING BHAP SEOYON AUTOMOTIVE TRIM CO., LTD.	USD 5,000,000	한국수출입은행
	CNY 82,992,000			CNY 69,160,000	신한은행 외
합 계	KRW 12,422,600,000 USD 134,700,000 EUR 9,000,000 CNY 82,992,000			KRW 9,365,000,000 USD 117,413,309 EUR 9,000,000 CNY 69,160,000	

(전기말)

(단위: 원, USD, CNY, EUR)					
특수관계자 구분	담보 및 지급보증액	담보 및 지급 보증내역	제공받은 회사	제공받은 회사의 사용내역	
				여신금액	여신금융기관
종속기업	KRW 8,930,000,000	금융기관 차입금	㈜서연오토비전	KRW 7,800,000,000	IBK 기업은행 외
	USD 31,000,000		SEOYON E-HWA INTERIOR SYSTEMS ALABAMA, LLC	USD 30,000,000	KEB하나은행 외
	USD 20,000,000		SEOYON E-HWA INTERIOR SYSTEMS GEORGIA, INC.	USD 19,900,000	KB국민은행 외
	USD 20,000,000		SEOYON E-HWA FABRICACAO DE SISTEMA INTERIOR AUTOMOTIVO BRASIL LTDA.	USD 20,000,000	한국수출입은행
	USD 49,200,000		SEOYON E-HWA AUTOMOTIVE MEXICO, S. DE R.L. DE C.V.	USD 46,000,000	KDB 산업은행 외
	USD 16,800,000		SEOYON E-HWA SUMMIT AUTOMOTIVE ANANTAPUR PRIVATE LIMITED	USD 12,059,661	신한은행 외
	EUR 9,000,000			EUR 9,000,000	KDB 산업은행
관계기업	USD 5,000,000		BEIJING BHAP SEOYON AUTOMOTIVE TRIM CO., LTD.	USD 5,000,000	한국수출입은행
	CNY 86,880,000			CNY 72,400,000	신한은행 외
기타특수관계자	CNY 3,693,229		BEIJING HAINACHUAN AUTOMOTIVE PARTS CO.,LTD.(주1)	CNY 3,693,229	북경은행
합 계	KRW			KRW	

	8,930,000,000			7,800,000,000	
	USD 142,000,000			USD 132,959,661	
	EUR 9,000,000			EUR 9,000,000	
	CNY 90,573,229			CNY 76,093,229	

(주1) 관계회사인 BAIC HANIL (Cangzhou) Automotive Trim Co., Ltd.의 북경은행 차입금에 대한 보증처 입니다.



(3) 당사는 보고기간 종료일 현재 특정제품의 생산을 위해 JIANGSU SEOYON E-HWA AUTOMOTIVE PARTS CO., LTD. , ASSAN HANIL OTOMOTIV SANAYI VE TICARET ANONIM SIRKETI 및 BEIJING BHAP SEOYON AUTOMOTIVE TRIM CO., LTD. 등 종속 및 관계기업들과의 계약에 따라 특정제품의 순매출에 대해 1~3%의 기술사용료 및 기술지원비용을 수취하도록 하는 기술지원계약을 체결하고 있습니다. 이와 관련하여 당기 및 전기에 발생한 수입수수료는 USD16,736,230.82(전기: USD13,938,127.59) 및 EUR10,381,527.00(전기: EUR5,583,164) 입니다.

(4) 당사는 보고기간 종료일 현재 지배기업인 (주)서연과 관계사 매출을 제외한 연결 매출액의 0.1%를 상표권 사용료로 지급하도록 하는 상표권 사용 계약을 체결하고 있습니다. 이와 관련하여 당기에 발생한 지급수수료는 759,400,000원(전기: 671,700,000원)입니다.

(5) 당사는 보고기간 종료일 현재 지배기업인 (주)서연과 SAP시스템 유지관리에 관한 수수료를 지급하도록 하는 계약을 체결하고 있습니다. 이와 관련하여 당기에 발생한 지급수수료는 2,132,232,000원(전기: 2,011,464,000원)입니다.

(6) 당사는 역삼세무서장 등을 상대로 (주)서연오토비전(구, 두양산업㈜)의 자산수증이익과 관련하여 법인세 경정청구 거부처분 등 취소 청구의 소송을 제기하였으며, 당기말 현재 그 결과를 합리적으로 예측할 수 없으므로 재무제표에 이를 반영하지 않았습니다.

## 21. 자본금

당기말 및 전기말 현재 당사가 발행할 수권주식의 총수는 80백만주이며, 자본금 내역은 다음과 같습니다.

(단위: 원)			
발행주식수(주)	1주의 금액	당기말	전기말
27,028,437	500	13,514,218,500	13,514,218,500

## 22. 자본잉여금

당기말 및 전기말 현재 당사의 자본잉여금의 내역은 다음과 같습니다.

(단위: 원)		
구 분	당기말	전기말
주식발행초과금	462,539,137,834	462,539,137,834

## 23. 기타자본항목

당기말 및 전기말 현재 당사의 기타자본항목의 내역은 다음과 같습니다.

(단위: 원)		
구 분	당기말	전기말
자기주식	(152,062,701)	(152,062,701)

## 24. 기타포괄손익누계액

(1) 당기말 및 전기말 현재 기타포괄손익누계액의 내역은 다음과 같습니다.

(단위: 원)		
구 분	당기말	전기말
지분법자본변동	54,910,435,026	17,386,371,748

(2) 당기 및 전기 중 지분법자본변동의 변동내역은 다음과 같습니다.

(단위: 원)		
구 분	당기	전기
기초금액	17,386,371,748	16,222,413,872
종속기업 및 관계기업의 기타포괄손익 변동으로 인한 당기변동액	37,419,448,681	2,404,394,700
법인세 효과	104,614,597	(1,240,436,824)
기말금액	54,910,435,026	17,386,371,748

## 25. 이익잉여금

(1) 당기말 및 전기말 현재 당사의 이익잉여금 내역은 다음과 같습니다.

(단위: 원)		
구 분	당기말	전기말
법정적립금(주1)	2,567,955,020	2,297,727,510
임의적립금	102,600,000,000	111,600,000,000
미처분이익잉여금	29,720,293,282	(4,393,186,161)
확정급여제도의 재측정요소	(440,608,954)	(827,664,699)
합 계	134,447,639,348	108,676,876,650

법정적립금은 전액 이익준비금이며, 상법상의 규정에 따라 납입자본의 50%에 달할 때까지 매 결산기마다 금전에 의한 이익배당액의 10% 이상을 이익준비금으로 적립하고 있습니다.

(주1) 동 이익준비금은 현금으로 배당할 수 없으나 자본전입 또는 결손보전이 가능하며, 자본준비금과 이익준비금의 총액이 자본금의 1.5배를 초과하는 경우 (주주총회의 결의에 따라) 그 초과한 금액 범위에서 자본준비금과 이익준비금을 감액할 수 있습니다.

(2) 당기 및 전기 중 이익잉여금의 변동내역은 다음과 같습니다.

(단위: 원)		
구 분	당기	전기
기초	108,676,876,650	116,680,450,069
당기순이익(손실)	28,085,982,053	(10,132,003,131)
배당금 지급	(2,702,275,100)	(2,702,275,100)
확정급여제도의 재측정요소	387,055,745	4,830,704,812
기말	134,447,639,348	108,676,876,650

(3) 당기 및 전기의 이익잉여금처분계산서의 내역은 다음과 같습니다.

이익잉여금처분계산서(안)

=====

제8기 당기	2021년 1월 1일 부터 2021년 12월 31일 까지	제7기 전기	2020년 1월 1일 부터 2020년 12월 31일 까지
처분예정일	2022년 3월 25일	처분확정일	2021년 3월 26일

(단위: 원)				
구 분	제8(당)기		제7(전)기	
미처분이익잉여금		29,279,684,328		(5,220,850,860)
전기이월미처분이익잉여금	806,646,530		80,447,459	
확정급여제도의 재측정요소	387,055,745		4,830,704,812	
당기순이익(손실)	28,085,982,053		(10,132,003,131)	
합계		29,279,684,328		(5,220,850,860)
임의적립금이입액		-		9,000,000,000
임의적립금	-		9,000,000,000	
이익잉여금처분액		(28,458,753,915)		(2,972,502,610)
이익준비금	405,341,265		270,227,510	
임의적립금	24,000,000,000		-	
현금배당 주당배당금(율) 보통주 : 당기 150 원(30%) 전기 100 원(20%)	4,053,412,650		2,702,275,100	
차기이월미처분이익잉여금		820,930,413		806,646,530

## 26. 판매비와 관리비

(1) 당기 및 전기의 판매비 세부내역은 다음과 같습니다.

(단위: 원)		
구 분	당기	전기
광고선전비	417,338,798	45,542,061
운반비	14,093,332,009	6,154,222,135
합 계	14,510,670,807	6,199,764,196

(2) 당기 및 전기의 관리비 세부내역은 다음과 같습니다.

(단위: 원)		
구 분	당기	전기
급여	31,180,828,544	23,491,579,131
퇴직급여	2,669,265,396	3,559,644,840
복리후생비	7,112,147,749	3,168,303,153
세금과공과	1,574,396,155	1,503,314,918
통신비	53,830,749	49,452,965
임차료	32,400,000	11,642,000
접대비	444,451,821	234,752,474
여비교통비	715,198,959	725,277,807
차량유지비	402,631,178	92,460,070
지급수수료	19,237,667,715	21,527,059,263
소모품비	507,160,292	226,273,092
수선비	259,054,520	509,859,000
무형자산상각비	1,007,595,609	808,823,965
도서인쇄비	13,768,478	11,571,888
교육비	120,800,100	38,109,489
보험료	298,428,480	288,720,866
감가상각비	1,294,446,526	2,321,191,889
사용권자산의 감가상각비	1,717,514,748	1,611,892,918
판매보증비	1,024,300,525	239,806,707
대손상각비(환입)	11,471,921,094	7,946,003,607
연구개발비	7,311,383,140	6,070,779,937
기타	169,899,105	177,226,875
합 계	88,619,090,883	74,613,746,854

## 27. 기타수익 및 기타비용

(1) 당기 및 전기의 기타수익의 세부내역은 다음과 같습니다.

(단위: 원)		
구 분	당기	전기
수수료수익	471,992,854	78,775,984
임대료수익	299,228,000	239,758,000
유형자산처분이익	685,634,789	1,275,740,733
잡이익	2,908,294,925	1,868,672,416
기타의 대손충당금환입	372,992,957	-
종속기업투자처분이익	2,724,531,980	30,766,470,276
관계기업투자처분이익	-	437,867,156
합 계	7,462,675,505	34,667,284,565

(2) 당기 및 전기의 기타비용 세부내역은 다음과 같습니다.

(단위: 원)		
구 분	당기	전기
유형자산처분손실	-	137,228,890
기부금	72,637,800	127,471,000
기타의 대손상각비	27,442,071	760,880,408
잡손실	188,002,946	17,426,205
유형자산폐기손실	65,429,549	92,243,083
종속기업투자처분손실	-	36,403,371
합 계	353,512,366	1,171,652,957

## 28. 금융수익 및 금융비용

(1) 당기 및 전기의 금융수익 세부내역은 다음과 같습니다.

(단위: 원)		
구 분	당기	전기
이자수익	1,593,012,491	1,009,558,508
외환차익	14,924,287,908	8,812,065,617
외환환산이익	6,732,500,282	2,831,246,654
금융보증수익	996,921,105	1,018,287,344
통화스왑거래이익	-	25,508,794
합 계	24,246,721,786	13,696,666,917

(2) 당기 및 전기의 금융비용 세부내역은 다음과 같습니다.

(단위: 원)		
구 분	당기	전기
이자비용	5,755,205,283	6,237,637,824
외환차손	2,379,773,455	6,966,102,620
외화환산손실	2,705,559,620	14,226,694,294
금융보증비용	871,838,437	976,822,514
통화스왑거래손실	-	383,784,942
장기기타금융자산손상차손	-	330,000,000
기타금융자산처분손실	-	17,542,905
합 계	11,712,376,795	29,138,585,099

(3) 당기 및 전기의 범주별로 분석한 금융순손익의 내역은 다음과 같습니다.

(당기)

(단위: 원)					
구 분	상각후원가 측정 금 용 자산	상각후원가 측정 금 용 부채	당기손익-공정가치 측정금융부채	리스부채	합 계
이자수익(비용)	1,593,012,491	(5,542,042,003)	-	(213,163,280)	(4,162,192,792)
대손상각비	(11,471,921,094)	-	-	-	(11,471,921,094)
기타의 대손상각비	345,550,886	-	-	-	345,550,886
외환차익(차손)	12,351,892,378	192,622,075	-	-	12,544,514,453
외화환산이익(손실)	6,291,795,826	(2,264,855,164)	-	-	4,026,940,662
합 계	9,110,330,487	(7,614,275,092)	-	(213,163,280)	1,282,892,115

(전기)

(단위: 원)					
구 분	상각후원가 측정 금 용 자산	상각후원가 측정 금 용 부채	당기손익-공정가치 측정금융부채	리스부채	합 계
이자수익(비용)	1,009,558,508	(6,002,202,637)	-	(235,435,187)	(5,228,079,316)
대손상각비	(7,946,003,607)	-	-	-	(7,946,003,607)
기타의 대손상각비(환입)	(760,880,408)	-	-	-	(760,880,408)
외환차익(차손)	1,723,545,970	122,417,027	-	-	1,845,962,997
외화환산이익(손실)	(13,598,821,557)	2,203,373,917	-	-	(11,395,447,640)
파생상품거래이익(손실)	-	-	(358,276,148)	-	(358,276,148)
기타금융자산처분손실	(17,542,905)	-	-	-	(17,542,905)
장기기타금융자산손상차손	(330,000,000)	-	-	-	(330,000,000)
합 계	(19,920,143,999)	(3,676,411,693)	(358,276,148)	(235,435,187)	(24,190,267,027)



## 29. 법인세비용 및 이연법인세

(1) 당기 및 전기의 법인세비용의 주요 구성내역은 다음과 같습니다.

(단위: 원)		
구 분	당기	전기
당기 법인세 부담액	12,293,026,096	10,592,182,176
일시적차이로 인한 이연법인세 변동액	(3,350,036,565)	(4,347,371,169)
이월세액공제로 인한 이연법인세 변동액	(1,873,968,201)	3,789,230,507
자본에 직접 반영된 법인세비용	(4,554,972)	(2,602,943,309)
미환류소득에 대한 당기법인세 비용	569,611,166	2,220,632,202
법인세비용	7,634,077,524	9,651,730,407

(2) 당기의 법인세비용차감전순이익(손실)과 법인세비용의 관계는 다음과 같습니다.

(단위: 원)		
구 분	당기	전기
법인세비용차감전순이익(손실)	35,720,059,577	(480,272,724)
적용세율에 따른 법인세비용 (당기: 23.21%, 전기: -%)	8,290,692,119	(112,120,866)
조정사항:		
비공제비용으로 인한 효과	63,014,210	143,664,121
비과세수익으로 인한 효과	(2,119,121)	(1,867,620)
미환류소득에 대한 법인세 효과	569,611,166	2,220,632,202
세액공제로 인한 효과	(3,770,234,629)	(13,322,131,015)
당기발생 일시적차이 중 이연법인세 자산 미인식 효과 등	(17,338,482,918)	10,908,944,307
과거기간의 당기법인세에 대하여 당기에 인식한 조정액	35,325,550	6,996,780
법인세환급	(281,243,820)	(5,094,407,530)
기타(세율차이 등)	20,067,514,967	14,902,020,028
법인세비용	7,634,077,524	9,651,730,407
유효세율 (주1)	21.4%	-%

(주1) 비과세수익과 비공제비용 등의 순 금액에 대하여 적용한 세율과 각 과세소득구간별로 적용하는 세율과의 차이 등으로 구성되어 있습니다.

(3) 이연법인세자산과 부채의 회수 및 결제 시기는 다음과 같습니다.

(단위: 원)		
구 분	당기말	전기말
<b>이연법인세자산</b>	22,529,366,959	17,066,103,842
12개월 후에 회수될 이연법인세자산	18,086,104,511	14,647,085,565
12개월 이내에 회수될 이연법인세자산	4,443,262,448	2,419,018,277
<b>이연법인세부채</b>	(15,510,649,706)	(15,271,391,355)
12개월 후에 결제될 이연법인세부채	(15,502,839,609)	(15,266,958,583)
12개월 이내에 결제될 이연법인세부채	(7,810,097)	(4,432,772)
<b>이연법인세자산(부채) 순액</b>	7,018,717,253	1,794,712,487

(4) 당기 및 전기 중 기타포괄손익으로 인식된 법인세 효과는 다음과 같습니다.

(단위: 원)		
구 분	당기	전기
확정급여제도 재측정요소	(109,169,569)	(1,362,506,485)
지분법자본변동	104,614,597	(1,240,436,824)
합 계	(4,554,972)	(2,602,943,309)

(5) 당기 및 전기의 주요 누적 일시적차이의 증감 및 이연법인세자산(부채)의 내역은 다음과 같습니다.

(당기)

(단위: 원)			
구 분	기초	증감액	기말
(일시적 차이)			
연월차수당	4,448,238,255	606,136,574	5,054,374,829
장기종업원급여	6,720,816,536	(207,535,505)	6,513,281,031
확정급여부채	48,718,768,821	2,788,711,146	51,507,479,967
사외적립자산	(48,718,768,821)	(2,788,711,146)	(51,507,479,967)
건설자금이자	281,411,215	(10,080,401)	271,330,814
대손금	185,981,839	-	185,981,839
정부보조금	1,280,071,283	638,564,653	1,918,635,936
토지재평가차액	(9,273,141,919)	-	(9,273,141,919)
리스자산부채	178,656,339	53,048,112	231,704,451
감가상각비	218,251,986	1,710,068,268	1,928,320,254
해외주재원급여(주1)	1,904,294,324	(320,233,194)	1,584,061,130
해외법인가지급금인정이자(주1)	20,829,315,267	3,880,139,913	24,709,455,180
종속기업 및 관계기업투자(주1)	53,970,512,764	(27,371,695,653)	26,598,817,111
금융보증부채(주1)	12,411,767,289	(11,782,527,041)	629,240,248
기타	11,781,058,359	10,778,811,221	22,559,869,580
소 계	104,937,233,537	(22,025,303,053)	82,911,930,484
일시적차이로 인한 이연법인세자산(부채)	1,463,994,208	3,350,036,565	4,814,030,773
이월세액공제	330,718,279	1,873,968,201	2,204,686,480
이연법인세자산(부채) 순액	1,794,712,487	5,224,004,766	7,018,717,253

(주1) 당사는 일시적차이 중 예측가능한 미래에 소멸될 가능성이 높지 않다고 판단하고 있는 일시적차이에 대해서는 이연법인세자산(부채)을 인식하지 않고 있습니다. 종속기업 및 관계기업투자주식과 관련하여 발생한 일시적차이 중 예측가능한 미래에 피투자회사 주식의 처분 또는 배당가능성이 낮은 경우, 향후 실현가능성이 낮아 이연법인세자산(부채)을 인식하지 아니하였습니다. 이에 따라 당기말 현재 종속기업 및 관계기업투자주식과 관련하여 발생한 일시적차이 중 인식한 이연법인세부채는 1,651,847,727원 입니다.

(전기)

(단위: 원)			
구 분	기초	증감액	기말
(일시적 차이)			
연월차수당	4,906,512,641	(458,274,386)	4,448,238,255
장기종업원급여	9,530,433,058	(2,809,616,522)	6,720,816,536
확정급여부채	53,885,474,462	(5,166,705,641)	48,718,768,821
사외적립자산	(44,103,774,881)	(4,614,993,940)	(48,718,768,821)
건설자금이자	291,491,616	(10,080,401)	281,411,215
대손금	185,981,839	-	185,981,839
정부보조금	686,101,772	593,969,511	1,280,071,283
토지재평가차액	(9,273,141,919)	-	(9,273,141,919)
리스자산부채	93,668,920	84,987,419	178,656,339
감가상각비	1,874,252,860	(1,656,000,874)	218,251,986
해외주채원급여(주1)	1,985,836,786	(81,542,462)	1,904,294,324
해외법인가지급금인정이자(주1)	17,036,565,599	3,792,749,668	20,829,315,267
종속기업 및 관계기업투자(주1)	(30,499,938,058)	84,470,450,822	53,970,512,764
금융보증부채(주1)	16,818,683,848	(4,406,916,559)	12,411,767,289
기타	2,729,547,777	9,051,510,582	11,781,058,359
소 계	26,147,696,320	78,789,537,217	104,937,233,537
일시적차이로 인한 이연법인세자산(부채)	(2,883,376,961)	4,347,371,169	1,463,994,208
이월세액공제	4,119,948,786	(3,789,230,507)	330,718,279
이연법인세자산(부채) 순액	1,236,571,825	558,140,662	1,794,712,487

(주1) 당사는 일시적차이 중 예측가능한 미래에 소멸될 가능성이 높지 않다고 판단하고 있는 일시적차이에 대해서는 이연법인세자산(부채)을 인식하지 않고 있습니다. 종속기업 및 관계기업투자주식과 관련하여 발생한 일시적차이 중 예측가능한 미래에 피투자회사 주식의 처분 또는 배당가능성이 낮은 경우, 향후 실현가능성이 낮아 이연법인세자산(부채)을 인식하지 아니하였습니다. 이에 따라 전기말 현재 종속기업 및 관계기업투자주식과 관련하여 발생한 일시적차이 중 인식한 이연법인세부채는 2,016,701,448원입니다.

(6) 당기말 및 전기말 현재 이연법인세자산으로 인식되지 않은 차감할 일시적차이의 내역은 다음과 같습니다.

(단위: 원)		
구 분	당기말	전기말
종속기업 및 관계기업투자	255,873,377,587	296,535,059,385
기타 차감할 일시적차이	35,920,585,162	43,727,733,318

(7) 당기말 및 전기말 현재 이연법인세 부채로 인식되지 않은 가산할 일시적 차이의내역은 다음과 같습니다.

(단위: 원)		
구 분	당기말	전기말
종속기업 및 관계기업투자	(40,612,197,508)	(17,434,403,835)

### 30. 비용의 성격별 분류

당기 및 전기 중 발생한 비용의 성격별 분류는 다음과 같습니다.

(당기)

(단위: 원)				
계정과목	재고자산의 변동	제조(매출) 원가	판매비와 관리비	합 계
재고자산의 변동				-
제품	1,499,821,555	-	-	1,499,821,555
재공품	344,375,601	-	-	344,375,601
상품	71,057,199	-	-	71,057,199
사용된 원재료	-	374,474,183,173	-	374,474,183,173
상품매입액	-	453,909,070,098	-	453,909,070,098
종업원급여	-	44,105,777,446	33,850,093,940	77,955,871,386
복리후생비	-	5,440,745,922	7,112,147,749	12,552,893,671
감가상각비	-	14,605,471,154	1,294,446,526	15,899,917,680
사용권자산의 감가상각비	-	-	1,717,514,748	1,717,514,748
무형자산상각비	-	56,469,138	1,007,595,609	1,064,064,747
지급수수료	-	3,261,179,051	19,237,667,715	22,498,846,766
세금과공과	-	1,894,009,300	1,574,396,155	3,468,405,455
임차료	-	106,316,272	32,400,000	138,716,272
기타	-	28,196,854,833	37,303,499,248	65,500,354,081
합 계	1,915,254,355	926,050,076,387	103,129,761,690	1,031,095,092,432

(전기)

(단위: 원)				
계정과목	재고자산의 변동	제조(매출) 원가	판매비와 관리비	합 계
재고자산의 변동				
제품	(1,653,490,263)	-	-	(1,653,490,263)
재공품	(184,345,353)	-	-	(184,345,353)
상품	(3,154,495,194)	-	-	(3,154,495,194)
사용된 원재료	-	354,818,027,151	-	354,818,027,151
상품매입액	-	454,383,470,813	-	454,383,470,813
종업원급여	-	42,272,314,234	27,051,223,971	69,323,538,205
복리후생비	-	6,435,576,564	3,168,303,153	9,603,879,717
감가상각비	-	16,041,750,864	2,321,191,889	18,362,942,753
사용권자산의 감가상각비	-	-	1,611,892,918	1,611,892,918
무형자산상각비	-	164,766,136	808,823,965	973,590,101
지급수수료	-	3,424,896,517	21,527,059,263	24,951,955,780
세금과공과	-	2,040,307,000	1,503,314,918	3,543,621,918
임차료	-	169,716,272	11,642,000	181,358,272
기타	-	27,029,114,767	22,810,058,973	49,839,173,740
합 계	(4,992,330,810)	906,779,940,318	80,813,511,050	982,601,120,558

### 31. 주당순이익

(1) 당기 및 전기 중 기본 및 희석주당순이익(손실) 산정내역은 다음과 같습니다.

(단위: 주, 원)		
구 분	당기	전기
보통주 당기순이익(손실)	28,085,982,053	(10,132,003,131)
유통보통주식수	27,022,751	27,022,751
기본 및 희석주당순이익(손실)	1,039	(375)

(2) 당기 및 전기 중 유통보통주식수 산정내역은 다음과 같습니다.

(당기)

(단위: 주)					
유통기간(개시)	유통기간(종료)	발행주식수	총 유통주식수	가중치	유통주식수
2021-01-01	2021-12-31	27,028,437	27,022,751	365/365	27,022,751

(전기)

(단위: 주)					
유통기간(개시)	유통기간(종료)	발행주식수	총 유통주식수	가중치	유통주식수
2020-01-01	2020-12-31	27,028,437	27,022,751	366/366	27,022,751

### 32. 영업활동 등으로 인한 현금 흐름

당기 및 전기 중 현금흐름표상의 조정내역 및 순운전자본의 변동내역은 다음과 같습니다.

(1) 당기 및 전기 중에 발생한 현금의 유입과 유출이 없는 중요한 거래의 내용은 다음과 같습니다.

(단위: 원)		
내역	당기	전기
건설중인자산의 유형자산 대체	7,454,525,538	6,829,093,826
건설중인자산의 무형자산 대체	279,017,427	801,095,140
건설중인자산의 선급금 대체	5,707,021,983	13,932,475,364
장기차입금의 유동성 대체	20,995,493,332	15,849,603,332
장기사채 유동성대체	25,000,000,000	-
장기사채발행할인차금의 유동성대체	(13,588,971)	-
장기리스부채의 유동성 대체	1,584,935,784	1,464,210,642
기타금융자산의 유동성대체	13,960,000	1,238,960,000
유형자산 취득관련 미지급금 증가(감소)	(3,940,034,923)	(772,423,964)
무형자산 취득관련 미지급금 증가(감소)	34,133,000	-
매출채권의 장기매출채권 대체	12,044,056,460	15,006,653,828
장기매출채권의 유동성 대체	35,294,829,538	-
확정급여채무의 미지급금대체	1,705,122,588	5,692,739,830
순확정급여부채의 재측정요소	(496,225,314)	(6,193,211,297)
선급금의 관계기업투자주식 대체	-	2,700,000,000
장기대여금의 단기대여금으로 대체	-	4,200,000,000
단기대여금의 매입채무 상계	324,572,249	-
장기매출채권 및 대손충당금 제각	55,476,686	-
사용권자산의 증가	259,602,880	2,499,153,956



(2) 조정내역

(단위: 원)		
구 분	당기	전기
외화환산손실	2,705,559,620	14,226,694,294
감가상각비	15,899,917,680	18,362,942,753
사용권자산의 감가상각비	1,717,514,748	1,611,892,918
유형자산처분손실	-	137,228,890
유형자산폐기손실	65,429,549	92,243,083
무형자산상각비	1,064,064,747	973,590,101
이자비용	5,755,205,283	6,237,637,824
법인세비용	7,634,077,524	9,651,730,407
금융보증비용	871,838,437	976,822,514
판매보증충당부채 전입액	1,024,300,525	239,806,707
대손상각비(환입)	11,471,921,094	7,946,003,607
지분법손실	72,969,551,216	70,004,370,103
기타의 대손상각비	27,442,071	760,880,408
종속기업투자처분손실	-	36,403,371
파생상품거래손실	-	383,784,942
기타금융자산처분손실	-	17,542,905
장기기타금융자산손상차손	-	330,000,000
퇴직급여	5,857,860,552	7,619,820,564
재고자산평가손실	(367,267,671)	406,555,607
기타의대손충당금환입	(372,992,957)	-
외화환산이익	(6,732,500,282)	(2,831,246,654)
이자수익	(1,593,012,491)	(1,009,558,508)
금융보증수익	(996,921,105)	(1,018,287,344)
유형자산처분이익	(685,634,789)	(1,275,740,733)
지분법이익	(41,891,105,354)	(9,968,028,559)
종속기업투자처분이익	(2,724,531,980)	(30,766,470,276)
관계기업투자처분이익	-	(437,867,156)
파생상품거래이익	-	(25,508,794)
합 계	71,700,716,417	92,683,242,974

(3) 순운전자본의 변동내역

(단위: 원)		
구 분	당기	전기
매출채권의 감소(증가)	10,932,886,034	(1,971,861,501)
미수금의 감소(증가)	(1,597,677,843)	456,187,934
선금금의 감소	15,938,017,483	15,116,839,864
선금비용의 감소(증가)	(1,114,015)	4,458,245
부가세대급금의 감소(증가)	(140,836,620)	2,650,622,332
재고자산의 감소(증가)	633,984,961	(4,752,352,806)
매입채무의 증가	8,346,949,560	17,027,169,167
미지급금의 증가(감소)	4,440,498,395	(14,766,088,364)
예수금의 증가	588,298,019	489,508,932
선수금의 증가(감소)	(212,350,398)	212,350,398
미지급비용의 증가(감소)	(3,966,740,237)	1,918,500,306
장기미지급비용의 증가(감소)	348,941,724	(3,176,312,384)
확정급여부채의 감소	(1,701,598,760)	(1,848,168,459)
확정급여부채의 관계사전출입	(35,050,412)	(26,783,773)
판매보증충당부채의 감소	(1,315,810,760)	(966,172,962)
사외적립자산의 감소	(627,017,338)	(6,565,770,854)
사외적립자산의 관계사전출입	35,657,867	17,101,024
합 계	31,667,037,660	3,819,227,099

(4) 당기와 전기 중 재무활동에서 생기는 부채의 조정내용은 다음과 같습니다.

(당기)

(단위: 원)						
구 분	단기차입금	유동성장기차입금	장기차입금	리스부채(유동)	리스부채(비유동)	합 계
기초	130,564,000,000	15,500,603,332	84,411,293,705	1,771,315,343	6,392,836,763	238,640,049,143
차입	160,417,000,000	-	3,600,000,000	-	-	164,017,000,000
사용권자산의 증가	-	-	-	135,300,006	124,302,874	259,602,880
사용권자산의 처분	-	-	-	(14,770,600)	-	(14,770,600)
대체	-	45,981,904,361	(45,981,904,361)	1,584,935,784	(1,584,935,784)	-
상환	(206,110,600,000)	(15,500,603,332)	-	(1,663,976,810)	-	(223,275,180,142)
현할차 상각	-	-	30,169,998	-	-	30,169,998
파생상품 정산	-	-	-	-	-	-
외화환산이익(손실)	1,296,750,000	487,500,000	365,625,000	-	-	2,149,875,000
기말	86,167,150,000	46,469,404,361	42,425,184,342	1,812,803,723	4,932,203,853	181,806,746,279

(전기)

(단위: 원)						
구 분	단기차입금	유동성장기차입금	장기차입금	리스부채(유동)	리스부채(비유동)	합 계
기초	179,819,280,000	7,417,010,000	52,488,671,789	1,352,050,888	5,848,232,841	246,925,245,518
차입	146,579,886,803	-	48,359,760,000	-	-	194,939,646,803
사용권자산의 증가	-	-	-	490,339,392	2,008,814,564	2,499,153,956
사용권자산의 처분	-	-	-	(8,546,706)	-	(8,546,706)
대체	-	15,849,603,332	(15,849,603,332)	1,464,210,642	(1,464,210,642)	-
상환	(195,078,139,684)	(7,417,010,000)	-	(1,526,738,873)	-	(204,021,888,557)
현할차 상각	-	-	23,215,248	-	-	23,215,248
파생상품 정산	324,872,881	-	-	-	-	324,872,881
외화환산이익	(1,081,900,000)	(349,000,000)	(610,750,000)	-	-	(2,041,650,000)
기말	130,564,000,000	15,500,603,332	84,411,293,705	1,771,315,343	6,392,836,763	238,640,049,143

### 33. 부문별 보고

(1) 당사는 영업수익을 창출하는 재화나 용역의 성격 및 서비스를 제공하기 위한 자산의 특성 등을 고려하여 당사 전체를 단일 보고부문으로 결정하였습니다. 따라서, 보고부문별 영업수익 및 법인세비용차감전순이익, 자산·부채총액에 대한 주석기재는 생략하였습니다.

#### (2) 지역에 대한 정보

매출처의 소재지역별로 세분화된 당사의 당기 및 전기의 외부고객으로부터의 영업수익에 대한 정보는 다음과 같습니다.

(단위: 원)		
구 분	외부고객으로부터의 수익	
	당기	전기
한국	798,791,433,471	720,339,035,679
유럽	101,524,339,363	116,931,369,544
중국	6,545,947,412	9,610,768,200
인도	33,706,059,086	56,485,437,869
미국	92,211,503,597	96,892,010,461
멕시코	22,696,144,501	16,835,339,892
브라질	18,120,340,818	6,926,794,104
기타	4,654,321,493	82,720,203
합 계	1,078,250,089,741	1,024,103,475,952

(3) 당기 및 전기 중 매출액의 10% 이상을 차지하는 주요고객 및 매출액은 다음과 같습니다.

(단위: 원)		
주요고객	당기	전기
현대자동차(주)	525,925,658,083	511,654,349,061
기아(주)	181,722,767,640	143,715,209,388

### 34. 특수관계자와의 거래

(1) 당기말 현재 당사와 지배·종속관계 등 특수관계에 있는 당사의 내역은 다음과 같습니다.

구 분	소재지	회사명
지배기업	국내	(주)서연
종속기업 (주1)	국내	(주)서연오토비전
		(주)서연이화에이디엠
		(주)서연인더스트리
	해외	JIANGSU SEOYON E-HWA AUTOMOTIVE PARTS CO., LTD.
		CHANGSHU SEOYON E-HWA AUTOMOTIVE PARTS CO., LTD.
		SHANGHAI SYNERGY AUTOTECH CO., LTD.
		SHANGHAI SYNERGY AUTOMOTIVE PARTS CO., LTD.
		CHANGSHA SEOYON E-HWA AUTOMOTIVE PARTS CO., LTD.
		SHANGHAI SYNERGY INDUSTRIAL CO., LTD.
		SEOYON E-HWA SUMMIT AUTOMOTIVE INDIA PRIVATE LIMITED
		SEOYON E-HWA SUMMIT AUTOMOTIVE CHENNAI PRIVATE LIMITED
		SEOYON E-HWA INTERIOR SYSTEMS ALABAMA, LLC
		SEOYON E-HWA INTERIOR SYSTEMS GEORGIA, INC.
		SEOYON E-HWA AUTOMOTIVE SLOVAKIA s.r.o.
		SEOYON E-HWA AUTOMOTIVE POLAND Sp. z o.o.
		Seoyon E-Hwa Automotive Czech s.r.o.
		SEOYON E-HWA FABRICACAO DE SISTEMA INTERIOR AUTOMOTIVO BRASIL LTDA
		SEOYON E-HWA AUTOMOTIVE MEXICO, S. DE R.L. DE C.V.
		PINSTAR AUTOMOTIVE INDIA PRIVATE LIMITED
		SEOYON E-HWA SUMMIT AUTOMOTIVE ANANTAPUR PRIVATE LIMITED
		M-AUTOTECH, S. de R.L. de C.V.(구, SUMMIT AUTOTECH MEXICO, S. DE R.L. DE C.V.)
		APIS Plastic Slovakia s.r.o.(구, SUMMIT AUTOTECH Slovakia DCA s.r.o.)
		SUMMIT AUTOTECH Slovakia SLD s.r.o.
		BEST AUTOTECH sp. zo.o.(구, SUMMIT AUTOTECH POLAND Sp. z o.o.)
관계기업 (주2)	해외	ASSAN HANIL OTOMOTIV SANAYI VE TICARET ANONIM SIRKETI
		BAIC HANIL (Chongqing) Automotive Trim Co., Ltd.
		BAIC HANIL (Cangzhou) Automotive Trim Co., Ltd.
		BEIJING BHAP SEOYON AUTOMOTIVE TRIM CO., LTD.
		BEIJING HAINACHUAN SEOYON XINGGU AUTOMOTIVE PARTS CO., LTD.
		BEIJING HAINACHUAN SEOYON CAIYU AUTOMOTIVE PARTS CO., LTD.
		PT. SUMMIT SEOYON AUTOMOTIVE INDONESIA
		Summit Seoyon Business Development(Thailand) Company Limited
기타 특수관계자 (주3)	국내	엔브이에이치코리아(주)
		지에이치신소재(주)
		(주)서연인테크
		(주)서연탐메탈
		(주)서연씨엔에프
		(주)지산소프트
	해외	Jiangsu Seoyon Intech Auto Interior Co., Ltd.

	Seoyon Intech Fabricacao De Sistema Interior Automotivo Brasil LTDA.
	SEOYON CNFT OTOMOTIV SANAYI VE TICARET LIMITED SIRKETI
	HUANGHUA SEOYON TOPMETAL WORKS CO., LTD.
	Seoyon America Corporation
	Seoyon China Co., Ltd.
	Seoyon Management Consulting LLC
	Seoyon Europe s.r.o.
	SEOYON INDIA PRIVATE LIMITED

당기 중 ㈜서연이화에이디엠은 ㈜서연오토비전에서 인적분할되어 특수관계자 범위에 포함되었습니다.

당기 중 LIAONING SEOYON E-HWA Automotive Parts Co., Ltd.의 종속기업투자에 대해 소유지분100%가 전량 매각 되었습니

(주1) 다. 이에 특수관계자 범위에서 제외되었습니다.

SEOYON E-HWA INTERIOR SYSTEMS MANUFACTURING, INC.는 당기 중 청산되었습니다. 이에 특수관계자 범위에서 제외 되었습니다.

당기 중 관계기업인 ASSAN HANIL OTOMOTIV SANAYI VE TICARET ANONIM SIRKETI가 보유중이던 TSI Aviation Seats의 보유 지분 전부가 매각됨에 따라 TSI Aviation Seats 및 그 종속기업인 TSI SEATS, INC.을 특수관계자 범위에서 제외 되었습니다.

(주2)

또한, 당기 중 JIANGSU HANIL JINTECH PAINTING CO., LTD.의 지분율 감소로 유의적인 영향력을 상실하였으며, 특수관계자 범위에서 제외 되었습니다.

Chongqing Hanil seat Co., Ltd.는 기타특수관계자 범위에서 제외되었습니다.

(주3) Seoyon Topmetal Mexico S.A. DE C.V 는 당기 중 매각되었습니다. 이에 특수관계자 범위에서 제외 되었습니다.

Seoyon Europe Coop.는 당기 중 청산되었습니다. 이에 특수관계자 범위에서 제외 되었습니다.

(2) 당기 및 전기 중 특수관계자와의 거래내역은 다음과 같습니다.

(단위: 원)				
구 분	특수관계자명	거 래 내 용	당기	전기
지배기업	㈜서연	기타수익	280,000,000	-
		매입	122,151,000	-
		기타비용	8,259,931,600	7,601,574,000
		이자비용	200,018,216	228,389,866
종속기업	㈜서연오토비전(주1)	매출	42,386,397,428	46,812,267,680
		기타수익	61,466,999	67,198,805
		매입	148,547,751,509	158,926,453,054
		유형자산매입	199,500,000	473,650,000
		기타비용	213,258,401	264,191,732
종속기업	㈜서연인더스트리	기타수익	11,901,421	10,902,882
		기타비용	5,812,871,585	5,241,735,193
종속기업	주식회사 서연이화 에이디엠	기타수익	10,000,000	-
종속기업	JIANGSU SEOYON E-HWA Automotive Parts Co., Ltd.	매출	7,174,852,234	8,454,115,638
		기타수익	97,464,494	132,676,145
종속기업	SEYOON E-HWA SUMMIT AUTOMOTIVE INDIA PRIVATE LIMITED	매출	11,208,378,764	11,623,834,047
		기타수익	3,051,014,069	110,425,325
		기타비용	30,374,557	25,079,058
종속기업	LIAONING SEOYON E-HWA AUTOMOTIVE PARTS CO., LTD.	기타수익	-	693,214
종속기업	SEYOON E-HWA SUMMIT AUTOMOTIVE CHENNAI PRIVATE LIMITED	기타수익	2,163,468	2,411,006
종속기업	SEYOON E-HWA SUMMIT AUTOMOTIVE ANANTAPUR PRIVATE LIMITED	매출	12,251,724,194	11,904,040,687
		기타수익	73,836,771	40,810,656
		기타비용	198,493	5,744,672
종속기업	SEYOON E-HWA INTERIOR SYSTEMS ALABAMA, LLC	매출	57,527,856,641	66,756,024,820
		기타수익	442,723,118	437,904,646
		기타비용	317,442,548	91,981,752
종속기업	SEYOON E-HWA INTERIOR SYSTEMS GEORGIA, INC.	매출	45,515,020,489	34,214,689,943
		유형자산매각	-	-
		기타수익	342,346,767	281,080,551
		유형자산매입	-	15,211,098
		기타비용	171,897,202	112,246,456
종속기업	SEYOON E-HWA AUTOMOTIVE SLOVAKIA s.r.o.	매출	62,840,311,276	32,873,579,226
		기타수익	389,815,336	168,557,838
		기타비용	126,596,702	215,942,616
종속기업	SEYOON E-HWA FABRICACAO DE SISTEMA INTERIOR AUTOMOTIVO BRASIL LTDA.	매출	19,445,477,955	7,042,885,474
		기타수익	73,452,578	32,295,474
		기타비용	120,141,613	93,297,995
종속기업	SEYOON E-HWA AUTOMOTIVE POLAND Sp. z o.o.	매출	34,697,445,054	39,175,521,018
		기타비용	51,193,085	22,283,825
종속기업	SEYOON E-HWA AUTOMOTIVE MEXICO, S. DE R.L. DE C.V	매출	23,921,229,699	17,093,062,834
		기타수익	89,174,216	49,861,956
		기타비용	63,609,150	24,595,263

관계기업	ASSAN HANIL OTOMOTIV SANAYI VETICARET ANONIM SIRKETI	매출	19,716,489,451	18,412,513,182
		기타비용	45,119,886	208,244,108
관계기업	BAIC HANIL (Cangzhou) Automotive Trim Co., Ltd.	매출	232,180,402	208,288,140
관계기업	BEIJING BHAP SEOYON AUTOMOTIVE TRIM CO., LTD.	매출	128,571,748	356,780,522
		기타비용	1,201,761	2,365,115
관계기업	BAIC HANIL (Chongqing) Automotive Trim Co., Ltd.	매출	58,765,753	383,902,557
관계기업	PT. SUMMIT SEOYON AUTOMOTIVE INDONESIA	매출	4,364,450,979	43,199,541
관계기업	BEIJING HAINACHUAN SEOYON XINGGU AUTOMOTIVE PARTS CO., LTD.	매출	188,288,811	97,932,555
기타특수 관계자	㈜서연탑메탈	매입	33,024,570,000	43,143,110,000
		유형자산매입	10,049,940,000	11,817,200,000
		기타비용	2,501,849,000	1,902,914,600
기타특수 관계자	㈜서연인테크(주1)	매출	7,658,574,858	7,654,822,631
		기타수익	87,351,696	69,791,042
		매입	37,469,602,012	28,956,921,869
		유형자산매입	125,500,000	-
		기타비용	25,583,180	9,024,277,890
기타특수 관계자	㈜서연씨엔에프(주1)	매출	3,181,752,962	1,227,391,074
		유형자산매각	-	9,400,000
		기타수익	20,043,517	18,407,218
		매입	82,878,741,240	74,604,046,409
		유형자산매입	211,900,000	203,850,000
		기타비용	1,468,638,430	399,473,500
기타특수 관계자	㈜지산소프트	유형자산매입	141,900,000	21,000,000
		기타비용	232,000,000	227,000,000
기타특수 관계자	㈜엔브이에이치코리아	기타수익	16,095	13,071
		매입	65,620,040	62,094,980
		기타비용	614,880	440,160
기타특수 관계자	HUANGHUA SEOYON TOPMETAL WORKS CO., LTD.	매입	322,670,051	-
기타특수 관계자	Seoyon America Corporation	매출	872,408	-
		유형자산매입	279,570,694	-

(주1) 매출액에는 사급매출 53,204,876천원(전기: 55,694,481천원)이 포함되어 있습니다.



(3) 당기말 및 전기말 현재 특수관계자와의 채권·채무잔액은 다음과 같습니다.

(당기말)

(단위: 원)								
구분	특수관계자명	채권				채무		
		매출채권(주1)	미수금(주1)	기타채권	선금금	매입채무	미지급금	기타채무
지배기업	(주)서연	-	308,000,000	1,673,280,000	-	-	772,119,700	6,455,060,086
종속기업	(주)서연오토비전	258,222,717	10,780,000	-	17,290,000	25,209,502,628	1,045,000	-
종속기업	(주)서연인더스트리	-	990,000	-	-	-	597,699,193	-
종속기업	(주)서연이화에디엠	-	5,500,000	-	-	-	-	-
종속기업	SEOYON E-HWA INTERIOR SYSTEMS ALABAMA, LLC	50,402,099,417	348,634,555	-	-	-	-	-
종속기업	SEOYON E-HWA AUTOMOTIVE SLOVAKIA s.r.o.	30,939,021,805	84,525,807	-	-	-	-	-
종속기업	SEOYON E-HWA INTERIOR SYSTEMS GEORGIA, INC.	23,260,691,808	252,768,979	-	-	-	-	-
종속기업	SEOYON E-HWA SUMMIT AUTOMOTIVE INDIA PRIVATE LIMITED	2,949,495,076	63,253,538	-	-	-	-	-
종속기업	SEOYON E-HWA SUMMIT AUTOMOTIVE ANANTAPUR PRIVATE LIMITED	3,031,348,278	18,428,598	-	-	-	-	-
종속기업	SEOYON E-HWA SUMMIT AUTOMOTIVE CHENNAI PRIVATE LIMITED	-	767,019	-	-	-	-	-
종속기업	SEOYON E-HWA FABRICACAO DE SISTEMA INTERIOR AUTOMOTIVO BRASIL LTDA	2,854,713,382	125,189,987	-	-	-	-	-
종속기업	JIANGSU SEOYON E-HWA Automotive Parts Co., Ltd.	18,409,491,011	346,808,544	-	-	-	-	-
종속기업	SEOYON E-HWA AUTOMOTIVE POLAND Sp. z o.o.	8,460,345,349	-	-	-	-	-	-
종속기업	SEOYON E-HWA AUTOMOTIVE MEXICO, S. DE R.L. DE C.V.	4,627,293,818	23,894,938	-	-	-	-	-
관계기업	BEIJING BHAP SEOYON AUTOMOTIVE TRIM CO., LTD.	619,845,531	-	-	-	-	-	-
관계기업	BAIC HANIL (Cangzhou) Automotive Trim Co., Ltd.	10,457,229,441	-	-	-	-	-	-
관계기업	BAIC HANIL (Chongqing) Automotive Trim Co., Ltd.	10,384,420,907	-	-	-	-	-	-
관계기업	ASSAN HANIL OTOMOTIV SANAYI VE TICARET ANONIM SIRKETI	7,698,247,132	-	-	-	-	-	-
관계기업	PT. SUMMIT SEOYON AUTOMOTIVE INDONESIA	3,090,997,435	-	-	-	-	-	-
기타특수관계자	엔브이에이치코리아(주)	-	-	-	-	14,601,124	-	-
기타특수관계자	(주)서연인테크	-	9,746,000	-	9,892,120,000	8,526,207,204	146,850,000	-
기타특수관계자	(주)서연탐매탈	-	-	-	83,580,000	9,526,956,000	3,181,035,000	-
기타특수관계자	(주)서연씨엔에프	-	-	-	-	12,116,079,513	148,500,000	-
기타특수관계자	(주)지산소프트	-	-	-	-	-	3,190,000	-
관계기업	BEIJING HAINACHUAN SEOYON XINGGU AUTOMOTIVE PARTS CO., LTD.	643,904,242	-	-	-	-	-	-
합계		178,087,367,349	1,599,287,965	1,673,280,000	9,992,990,000	55,393,346,469	4,850,438,893	6,455,060,086

(주1) 당기말 현재 매출채권에 대해서 21,544,247,703원의 손실충당금을 인식하고 있습니다.

(전기말)

(단위: 원)								
구 분	특수관계자명	채권				채무		
		매출채권(주1)	미수금(주1)	기타채권	선금금	매입채무	미지급금	기타채무
지배기업	(주)서연	-	-	1,673,280,000	-	-	1,018,790,300	7,928,321,870
종속기업	(주)서연오토비전	236,985,505	8,250,000	-	-	27,670,532,261	39,980,590	-
종속기업	(주)서연인더스트리	-	-	-	-	-	545,047,071	-
종속기업	SEOYON E-HWA INTERIOR SYSTEMS ALABAMA, LLC	56,189,713,923	418,358,913	-	-	-	-	-
종속기업	SEOYON E-HWA AUTOMOTIVE SLOVAKIA s.r.o.	16,791,996,820	144,938,083	-	-	-	8,153,093	-
종속기업	SEOYON E-HWA INTERIOR SYSTEMS GEORGIA, INC.	18,159,804,552	281,704,035	-	-	-	-	-
종속기업	SEOYON E-HWA SUMMIT AUTOMOTIVE INDIA PRIVATE LIMITED	4,763,073,262	36,492,608	-	-	-	-	-
종속기업	SEOYON E-HWA SUMMIT AUTOMOTIVE ANANTAPUR PRIVATE LIMITED	3,004,445,676	20,516,416	-	-	-	-	-
종속기업	SEOYON E-HWA FABRICACAO DE SISTEMA INTERIOR AUTOMOTIVO BRASIL LTDA	31,406,777,208	45,971,264	-	-	-	-	-
종속기업	JIANGSU SEOYON E-HWA Automotive Parts Co., Ltd.	10,711,206,709	409,230,528	-	-	-	-	-
종속기업	LIAONING SEOYON E-HWA AUTOMOTIVE PARTS CO., LTD.	1,438,661,486	162,867,072	-	-	-	-	-
종속기업	SEOYON E-HWA AUTOMOTIVE POLAND Sp. z o.o.	25,845,386,698	-	-	-	-	-	-
종속기업	SEOYON E-HWA AUTOMOTIVE MEXICO, S. DE R.L. DE C.V.	9,275,496,835	37,213,952	-	-	-	-	-
관계기업	BEIJING BHAP SEOYON AUTOMOTIVE TRIM CO., LTD.	448,037,529	-	-	-	-	-	-
관계기업	BAIC HANIL (Cangzhou) Automotive Trim Co., Ltd.	9,375,985,499	-	-	-	-	-	-
관계기업	BAIC HANIL (Chongqing) Automotive Trim Co., Ltd.	9,474,049,822	-	-	-	-	-	-
관계기업	ASSAN HANIL OTOMOTIV SANAYI VE TICARET ANONIM SIRKETI	6,303,833,919	-	-	-	-	-	-
관계기업	PT. SUMMIT SEOYON AUTOMOTIVE INDONESIA	41,469,120	-	-	-	-	-	-
기타특수관계자	엔브이에이치코리아(주)	-	-	-	-	5,219,360	-	-
기타특수관계자	(주)서연인테크	-	5,500,000	-	-	3,172,859,630	-	-
기타특수관계자	(주)서연탐메탈	-	-	-	14,528,500,000	8,621,015,000	2,051,221,400	-
기타특수관계자	(주)서연씨엔에프	-	-	-	64,960,000	10,383,154,108	52,800,000	-
기타특수관계자	(주)지산소프트	-	-	-	-	-	3,190,000	-
기타특수관계자	CHONGQING HANIL SEAT CO., LTD	59,845,440	-	-	-	-	-	-
관계기업	BEIJING HAINACHUAN SEOYON XINGGU AUTOMOTIVE PARTS CO., LTD.	503,430,359	-	-	-	-	-	-
합 계		204,030,200,362	1,571,042,871	1,673,280,000	14,593,460,000	49,852,780,359	3,719,182,454	7,928,321,870

(주1) 전기말 현재 매출채권에 대해서 30,226,349,591원 미수금에 대해서 162,250,176원의 손실충당금을 인식하고 있습니다.

(4) 당기 중 특수관계자와의 자금 거래내역은 다음과 같습니다.

(당기)

1) 현금출자

(단위: 원)		
구 분	특수관계자명	현금출자
종속기업	(주)서연오토비전	15,000,000,000
종속기업	LIAONING SEOYON E-HWA AUTOMOTIVE PARTS CO., LTD.	841,300,000
종속기업	SEOYON E-HWA INTERIOR SYSTEMS GEORGIA, INC.	25,528,400,000
종속기업	SEOYON E-HWA FABRICACAO DE SISTEMA INTERIOR AUTOMOTIVO BRASIL LTDA	23,330,000,000
관계기업	PT. SUMMIT SEOYON AUTOMOTIVE INDONESIA	1,506,890,000
합 계		66,206,590,000

2) 리스부채

(단위: 원)						
구 분	특수관계자명	리스부채 기초	취득	상환	이자비용	리스부채 잔액
지배기업	(주)서연	7,928,321,870	-	(1,673,280,000)	200,018,216	6,455,060,086

3) 배당금 수취액

(단위: 원)		
구 분	특수관계자명	수취액
종속기업	SEOYON E-HWA SUMMIT AUTOMOTIVE INDIA PRIVATE LIMITED	2,853,729,728
합 계		2,853,729,728

4) 배당금 지급

(단위: 원)		
구 분	특수관계자명	지급액
지배기업	(주)서연	1,316,299,600

(전기)

1) 현금출자

(단위: 원)		
구 분	특수관계자명	현금출자
종속기업	SEOYON E-HWA AUTOMOTIVE SLOVAKIA s.r.o.	13,933,200,000
종속기업	LIAONING SEOYON E-HWA Automotive Parts Co., Ltd.	3,270,930,000
종속기업	SEOYON E-HWA AUTOMOTIVE MEXICO, S. DE R.L. DE C.V.	30,330,000,000
관계기업	BEIJING BHAP SEOYON AUTOMOTIVE TRIM CO., LTD.	12,014,000,000
관계기업	PT. SUMMIT SEOYON AUTOMOTIVE INDONESIA	4,079,376,000
관계기업	Summit Seoyon Business Development(Thailand) Company Limited.	436,320,000
합 계		64,063,826,000

2) 유상감자

(단위: 원)		
구 분	특수관계자명	감자금액
관계기업	Zhejiang Limin Hanil Automotive Co., Ltd.(주1)	6,512,797,200

(주1) 전기 중 Zhejiang Limin Hanil Automotive Co., Ltd.의 관계기업투자에 대해 소유지분을 전량 유상감자하여 지분이 전량 소각되었습니다.

3) 특수관계자간 지분거래

(단위: 원)		
구 분	특수관계자명	지급액
기타특수관계자	(주)서연인테크(주1)	6,300,000,000

(주1) 전기 중 BEIJING HAINACHUAN SEOYON XINGGU AUTOMOTIVE PARTS CO., LTD.(구 BEIJING HAINACHUAN SEOYON INTECH AUTOMOTIVE PARTS CO., LTD.)의 지분 50% 취득에 대한 잔금을 지급하였습니다. 총 인수금액은 9,000,000,000원 이며 전전기에 계약금 2,700,000,000원을 지급하였습니다.

4) 리스부채

(단위: 원)						
구 분	특수관계자명	리스부채 기초	취득	상환	이자비용	리스부채 잔액
지배기업	(주)서연	7,928,321,870	-	1,673,280,000	200,018,216	6,455,060,086

5) 배당금 수취액

(단위: 원)		
구 분	특수관계자명	수취액
관계기업	ASSAN HANIL OTOMOTIV SANAYI VE TICARETANONIM SIRKETI	7,639,597,852
합 계		7,639,597,852

6) 배당금 지급

(단위: 원)		
구 분	특수관계자명	지급액
지배기업	(주)서연	1,316,299,600

(5) 특수관계자와의 주요 약정

1) BEIJING BHAP SEOYON AUTOMOTIVE TRIM CO., LTD. 지분 관련 주주간 약정

- 당사는 BEIJING BHAP SEOYON AUTOMOTIVE TRIM CO., LTD. 지분을 양도 또는 담보로 제공하고자 하는 경우 북경해납천기차부건고분유한공사의 서면 동의를 받아야 합니다.
- 당사는 북경해납천기차부건고분유한공사가 BEIJING BHAP SEOYON AUTOMOTIVE TRIM CO., LTD. 지분을 양도하는 경우 우선구매권을 보유하고 있습니다.

2) ASSAN HANIL OTOMOTIV SANAYI VE TICARET ANONIM SIRKETI 지분 관련 주주간 약정

- 당사는 ASSAN HANIL OTOMOTIV SANAYI VE TICARET ANONIM SIRKETI 지분을 양도 또는 담보로 제공하고자 하는 경우 모든 주주들의 서면 동의를 받아야 합니다.
- 당사는 다른 주주가 ASSAN HANIL OTOMOTIV SANAYI VE TICARET ANONIM SIRKETI 지분을 양도하는 경우 우선구매권을 보유하고 있습니다.

3) BAIC HANIL (Chongqing) Automotive Trim Co., Ltd. 지분 관련 주주간 약정

- 당사는 BAIC HANIL (Chongqing) Automotive Trim Co., Ltd. 지분을 양도 또는 담보로 제공하고자 하는 경우 북경해납천기차부건고분유한공사의 서면 동의를 받아야 합니다.
- 당사는 북경해납천기차부건고분유한공사가 BAIC HANIL (Chongqing) Automotive Trim Co., Ltd. 지분을 양도하는 경우 우선구매권을 보유하고 있습니다.

4) BAIC HANIL (Cangzhou) Automotive Trim Co., Ltd. 지분 관련 주주간 약정

- 당사는 BAIC HANIL (Cangzhou) Automotive Trim Co., Ltd. 지분을 양도 또는 담보로 제공하고자 하는 경우 북경해납천기차부건고분유한공사의 서면 동의를 받아야 합니다.
- 당사는 북경해납천기차부건고분유한공사가 BAIC HANIL (Cangzhou) Automotive Trim Co., Ltd. 지분을 양도하는 경우 우선구매권을 보유하고 있습니다.

- 5) SEOYON E-HWA SUMMIT AUTOMOTIVE ANANTAPUR PRIVATE LIMITED. 지분 관련 주주간 약정
- 당사는 SEOYON E-HWA SUMMIT AUTOMOTIVE ANANTAPUR PRIVATE LIMITED 지분을 양도 또는 담보로 제공하고자 하는 경우 SUMMIT AUTO SEATS INDUSTRY CO., LTD. 의 서면동의를 받아야 합니다.
  - 당사는 SUMMIT AUTO SEATS INDUSTRY CO., LTD. 가 SEOYON E-HWA SUMMIT AUTOMOTIVE ANANTAPUR PRIVATE LIMITED. 지분을 양도하는 경우 우선구매권을 보유하고 있습니다.
- 6) BEIJING HAINACHUAN SEOYON XINGGU AUTOMOTIVE PARTS CO., LTD.(구 BEIJING HAINACHUAN SEOYON INTECH AUTOMOTIVE PARTS CO., LTD.) 지분 관련 주주간 약정
- 당사는 BEIJING HAINACHUAN SEOYON XINGGU AUTOMOTIVE PARTS CO., LTD.(구 BEIJING HAINACHUAN SEOYON INTECH AUTOMOTIVE PARTS CO., LTD.) 지분을 양도 또는 담보로 제공하고자 하는 경우 북경해납천기차부건고분유한공사의 서면 동의를 받아야 합니다.
  - 당사는 북경해납천기차부건고분유한공사가BEIJING HAINACHUAN SEOYON XINGGU AUTOMOTIVE PARTS CO., LTD.(구 BEIJING HAINACHUAN SEOYON INTECH AUTOMOTIVE PARTS CO., LTD.) 지분을 양도하는 경우 우선구매권을 보유하고 있습니다.
- 7) PT. SUMMIT SEOYON AUTOMOTIVE INDONESIA지분 관련 주주간 약정
- 당사는 PT. SUMMIT SEOYON AUTOMOTIVE INDONESIA지분을 양도 또는 담보로 제공하고자 하는 경우 Summit Auto Seats Industry Co., Ltd 의 서면 동의를 받아야 합니다.
  - 당사는 Summit Auto Seats Industry Co., Ltd 가 PT. SUMMIT SEOYON AUTOMOTIVE INDONESIA지분을 양도하는 경우 우선구매권을 보유하고 있습니다.

8) SEOYON E-HWA SUMMIT AUTOMOTIVE INDIA PRIVATE LIMITED(구,SEOYON E-HWA AUTOMOTIVE INDIA PRIVATELIMITED)지분 관련 주주간약정

- 당사는 SEOYON E-HWA SUMMIT AUTOMOTIVE INDIA PRIVATE LIMITED지분을 양도 또는 담보로 제공하고자 하는 경우 Summit Auto Seats Industry Co., Ltd 의 서면 동의를 받아야 합니다.

- 당사는 Summit Auto Seats Industry Co., Ltd 가 SEOYON E-HWA SUMMIT AUTOMOTIVE INDIA PRIVATE LIMITED지분을 양도하는 경우 우선구매권을 보유하고 있습니다.

9) SEOYON E-HWA SUMMIT AUTOMOTIVE CHENNAI PRIVATE LIMITED

지분 관련 주주간 약정

- 당사는 SEOYON E-HWA SUMMIT AUTOMOTIVE CHENNAI PRIVATE LIMITED 지분을 양도 또는 담보로 제공하고자 하는 경우 Summit Auto Seats Industry Co., Ltd 의 서면 동의를 받아야 합니다.

- 당사는 Summit Auto Seats Industry Co., Ltd 가 SEOYON E-HWA SUMMIT AUTOMOTIVE CHENNAI PRIVATE LIMITED지분을 양도하는 경우 우선구매권을 보유하고 있습니다.

10) 한편, 당사는 특수관계자를 위하여 지급보증을 제공하고 있으며, 특수관계자들과 기술사용료 등의 계약을 체결하고 있습니다(주석20 참조).



#### (6) 주요 경영진에 대한 보상

당기 및 전기 중 당사가 주요 경영진(등기임원)에 대한 보상을 위해 비용으로 반영한 금액은 다음과 같습니다.

(단위: 원)		
구 분	당기	전기
단기종업원급여	803,060,000	744,907,170
퇴직급여	78,481,638	86,503,008
합 계	881,541,638	831,410,178

### 35. 금융상품

#### (1) 자본위험관리

당사는 부채와 자본 잔액의 최적화를 통하여 주주이익을 극대화시키는 동시에 계속기업으로서 지속될 수 있도록 자본을 관리하고 있습니다.

당사는 자본관리지표로 부채비율을 이용하고 있으며 이 비율은 총부채를 총자본으로 나누어 산출하고 있으며 총부채 및 총자본은 재무제표의 금액을 기준으로 계산합니다.

당사는 외부적으로 강제된 자기자본규제의 대상은 아닙니다.

당기말 및 전기말 현재 부채비율은 다음과 같습니다.

(단위: 원)		
구 분	당기말	전기말
부채	453,573,335,078	507,175,901,663
자본	665,259,368,007	601,964,542,031
부채비율	68.18%	84.25%

(2) 당기말 및 전기말 현재 당사의 금융자산과 금융부채의 범주별 내역은 다음과 같습니다.

1) 금융자산

(당기말)

(단위: 원)			
구 분	상각후 원가측정 금융자산	당기손익-공정가치 측정 금융자산	합 계
현금및현금성자산	8,784,717,670	-	8,784,717,670
장단기금융상품	34,182,500,000	-	34,182,500,000
투자금융자산	-	111,600,000	111,600,000
기타금융자산	191,712,616	-	191,712,616
매출채권	310,113,110,682	-	310,113,110,682
미수금	4,760,817,249	-	4,760,817,249
기타수취채권	3,993,761,143	-	3,993,761,143
합 계	362,026,619,360	111,600,000	362,138,219,360

(전기말)

(단위: 원)			
구 분	상각후 원가측정 금융자산	당기손익-공정가치 측정 금융자산	합 계
현금및현금성자산	25,387,173,052	-	25,387,173,052
장단기금융상품	46,310,000,000	-	46,310,000,000
투자금융자산	-	11,600,000	11,600,000
기타금융자산	2,759,176,623	-	2,759,176,623
매출채권	309,055,180,806	-	309,055,180,806
미수금	3,114,826,503	-	3,114,826,503
기타수취채권	6,412,848,865	-	6,412,848,865
합 계	393,039,205,849	11,600,000	393,050,805,849

2) 금융부채(장부금액)

(당기말)

(단위: 원)			
구 분	상각후 원가측정 금융부채	기타	합 계
매입채무	208,647,365,029	-	208,647,365,029
미지급금	21,760,452,547	-	21,760,452,547
단기차입금	86,167,150,000	-	86,167,150,000
유동성장기차입금	46,469,404,361	-	46,469,404,361
기타금융부채	9,973,196,454	8,199,387,330	18,172,583,784
장기차입금 및 사채	42,425,184,342	-	42,425,184,342
기타장기금융부채	6,036,823,156	-	6,036,823,156
리스부채	-	6,745,007,576	6,745,007,576
합 계	421,479,575,889	14,944,394,906	436,423,970,795

(전기말)

(단위: 원)			
구 분	상각후 원가측정 금융부채	기타	합 계
매입채무	200,624,987,718	-	200,624,987,718
미지급금	19,389,192,696	-	19,389,192,696
단기차입금	130,564,000,000	-	130,564,000,000
유동성장기차입금	15,500,603,332	-	15,500,603,332
기타금융부채	14,145,644,078	11,672,316,674	25,817,960,752
장기차입금 및 사채	84,411,293,705	-	84,411,293,705
기타장기금융부채	5,640,904,552	-	5,640,904,552
리스부채	-	8,164,152,106	8,164,152,106
합 계	470,276,626,081	19,836,468,780	490,113,094,861

### (3) 금융위험관리

당사는 시장위험, 신용위험, 유동성 위험에 노출되어 있습니다. 당사는 이러한 위험요소들을 관리하기 위하여 각각의 위험요인에 대해 면밀하게 모니터링하고 대응하는 위험관리 정책 및 프로그램을 운영하고 있습니다.

위험관리의 대상이 되는 당사의 금융자산은 현금 및 현금성자산, 기타금융자산, 매출채권 및 기타채권 등으로 구성되어 있으며 금융부채는 매입채무 및 기타채무, 차입금등으로 구성되어 있습니다.

#### 1) 시장위험

##### 가. 환율변동위험

당사는 글로벌 영업 및 장부통화와 다른 수입과 지출로 인해 외화 환포지션이 발생하며, 환 포지션이 발생하는 주요 외화로는 USD, EUR가 있습니다.

당기말 및 전기말 현재 당사가 보유하고 있는 외화표시 화폐성자산 및 화폐성부채의 장부금액은 다음과 같습니다.

(단위: 원)				
구 분	당기말		전기말	
	자산	부채	자산	부채
USD	154,618,092,221	(28,513,314,190)	195,426,291,943	(34,069,994,475)
EUR	47,937,393,935	(440,741,029)	50,596,815,199	(1,141,068,239)
합 계	202,555,486,156	(28,954,055,219)	246,023,107,142	(35,211,062,714)

보고기간말에 외화에 대한 원화환율 10% 변동 시 환율변동이 당기와 전기 법인세 차감전 손익에 미치는 영향은 다음과 같습니다. 다만, 민감도 분석 시에는 이자율과 같은 다른 변수는 변동하지 않는다고 가정하였습니다.

(단위: 원)				
구 분	당기		전기	
	10% 상승 시	10% 하락 시	10% 상승 시	10% 하락 시
USD	12,611,089,724	(12,611,089,724)	16,135,629,747	(16,135,629,747)
EUR	4,749,665,290	(4,749,665,290)	4,945,574,696	(4,945,574,696)
합 계	17,360,755,014	(17,360,755,014)	21,081,204,443	(21,081,204,443)

#### 나. 이자율 위험

당사는 가격변동으로 인한 재무제표 항목(부채)의 가치변동 위험, 차입에서 비롯한 이자비용의 변동위험 등의 이자율 변동위험에 노출되어 있습니다.

이러한 당사의 이자율 변동위험은 이자지급 부채의 발행 등에서 비롯됩니다.

(단위: 원)				
구 분	당기		전기	
	1% 상승시	1% 하락시	1% 상승시	1% 하락시
당기손익	(468,069,417)	468,069,417	(699,512,700)	699,512,700

## 2) 신용위험

신용위험은 당사의 통상적인 거래 및 투자활동에서 발생하며 고객 또는 거래상대방이 계약 조건상 의무사항을 지키지 못하였을 때 발생합니다. 이러한 신용위험을 관리하기 위하여 당사는 주기적으로 고객과 거래상대방의 재무상태와 과거 경험 및 기타 요소들을 고려하여 재무신용도를 평가하고 있으며 고객과 거래상대방 각각에 대한 신용한도를 설정하고 있습니다.

당기말 및 전기말 현재 당사의 신용위험에 대한 최대노출정도는 다음과 같습니다.

(단위: 원)		
구 분	당기말	전기말
현금및현금성자산	8,784,717,670	25,387,173,052
장단기금융상품	34,182,500,000	46,310,000,000
기타금융자산	191,712,616	2,759,176,623
매출채권	309,692,432,145	292,430,778,621
장기매출채권	420,678,537	16,624,402,185
미수금	4,760,817,249	3,114,826,503
기타수취채권	2,250,718,743	4,430,739,965
기타장기수취채권	1,743,042,400	1,982,108,900
금융보증계약	KRW 12,422,600,000	KRW 8,930,000,000
	USD 134,700,000	USD 142,000,000
	CNY 82,992,000	CNY 90,573,229
	EUR 9,000,000	EUR 9,000,000

### 3) 유동성 위험

당사는 적정 유동성의 유지를 위하여 주기적인 자금수지 예측, 조정을 통해 유동성 위험을 관리하고 있습니다. 당기말 및 전기말 현재 금융부채의 잔존계약만기에 따른만기분석(명목 금액 기준)은 다음과 같습니다.

#### 가. 금융부채(명목금액)

##### (당기말)

(단위: 원)			
구 분	1년 미만	1년 이후	합 계
매입채무	208,647,365,029	-	208,647,365,029
미지급금	21,760,452,547	-	21,760,452,547
단기차입금	87,397,174,401	-	87,397,174,401
장기차입금 및 사채	48,425,711,413	43,159,303,455	91,585,014,868
금융보증계약	199,648,599,920	-	199,648,599,920
기타금융부채	9,482,743,821	-	9,482,743,821
기타장기금융부채	-	5,898,035,541	5,898,035,541
리스부채	1,839,429,420	5,290,065,930	7,129,495,350
합 계	577,201,476,551	54,347,404,926	631,548,881,477

##### (전기말)

(단위: 원)			
구 분	1년 미만	1년 이후	합 계
매입채무	200,624,987,718	-	200,624,987,718
미지급금	19,389,192,696	-	19,389,192,696
단기차입금	132,856,310,477	-	132,856,310,477
장기차입금 및 사채	17,699,292,798	86,634,936,896	104,334,229,694
금융보증계약	190,595,529,243	-	190,595,529,243
기타금융부채	13,497,884,198	-	13,497,884,198
기타장기금융부채	-	5,549,213,817	5,549,213,817
리스부채	1,797,759,200	6,950,777,020	8,748,536,220
합 계	576,460,956,330	99,134,927,733	675,595,884,063

#### (4) 금융상품의 공정가치

활성시장에서 거래되지 않는 금융상품의 공정가치는 원칙적으로 평가기법을 사용하여 결정됩니다. 당사는 보고기간말 현재 중요한 시장상황에 기초하여 다양한 평가기법의 선택 및 가정에 대한 판단을 하고 있습니다.

#### 36. 보고기간 후 사건

(1) 당사는 2022년 2월 8일 이사회 결의로 관계기업인 BEIJING BHAP SEOYON AUTOMOTIVE TRIM CO., LTD.의 신한은행(중국) 운영자금 대출차입한도 CNY 40,000,000의 기존지급보증 계약 만료에 따라 동액의 Stand by L/C를 개설하는 외화지급보증조건으로 약정을 변경하였습니다. 해당 신규 보증계약 건과 관련하여 당사의 신한은행(한국) 외화예금 CNY 26,500,000를 추가로 담보 제공하였습니다.



## 6. 배당에 관한 사항

### 가. 배당 정책

당사는 정관 및 관련 법령에 의거, 이사회 결의 및 주주총회 결의를 통하여 배당을 실시하고 있습니다.

#### \* 회사 정관상 배당에 관한 사항

##### 제45조(이익배당)

- ① 이익의 배당은 금전, 주식 및 기타의 재산으로 할 수 있다.
- ② 제1항의 배당은 매결산기말 현재의 주주명부에 기재된 주주 또는 등록된 질권자에게 지급한다.

이사회는 대내외적인 경영환경을 고려하여 배당금을 검토하고 있으며, 제8기 배당 검토 시 별도 기준 잉여금 수준과 향후 투자계획, 우크라이나와 러시아간 분쟁, 글로벌 금리인상 기조 등 불확실한 대내외 경영환경을 종합적으로 검토하였습니다.

이사회는 제8기 배당금 결의 시 주주가치 제고를 위해 주당배당금을 전년대비 50% 증액하여 최종적으로 액면가액의 30%에 해당하는 주당 150원의 현금배당 정책을 수립 하였습니다. . 회사는 제8기 정기주주총회에서 배당안을 승인받은 후 2022년 4월 중에 배당금을 지급 할 예정입니다.

당사는 주주친화적 배당정책을 기조로 2014년 분할 상장 후 한 해도 빠지지 않고 매년 액면가액의 20%~30% 수준에 해당하는 배당금을 지급하고 있습니다. 향후 배당금 책정 시에도 현 수준의 배당금을 기반으로 대내외 경영환경, 회사의 투자계획 및 현금흐름, 해당년도 이익수준 및 잉여금 현황 등을 종합적으로 검토하여 주주친화적인 배당 정책의 방향성을 유지해나갈 계획입니다.

### 나. 주요배당지표

구 분	주식의 종류	당기	전기	전전기
		제8기	제7기	제6기
주당액면가액(원)		500	500	500
(연결)당기순이익(백만원)		26,293	-41,281	-46,520
(별도)당기순이익(백만원)		28,086	-10,132	-64,811
(연결)주당순이익(원)		973	-1,528	-1,722
현금배당금총액(백만원)		4,053	2,702	2,702
주식배당금총액(백만원)		-	-	-
(연결)현금배당성향(%)		15.4	-	-
현금배당수익률(%)	보통주	2.1	1.3	2.0
	우선주	-	-	-
주식배당수익률(%)	보통주	-	-	-
	우선주	-	-	-

주당 현금배당금(원)	보통주	150	100	100
	우선주	-	-	-
주당 주식배당(주)	보통주	-	-	-
	우선주	-	-	-

※ (연결)당기순이익은 지배기업 소유주지분 기준 당기순이익입니다.

※ 당기 현금배당금은 제8기 정기주주총회 승인전 금액으로 향후 정기주주총회에서 부결되거나 수정이 발생한 경우 정정보고서를 통해 그 내용 및 사유 등을 반영할 예정입니다.

## 다. 과거 배당 이력

(단위: 회, %)

연속 배당횟수		평균 배당수익률	
분기(중간)배당	결산배당	최근 3년간	최근 5년간
-	7	1.87	1.62

※ 2014년 분할 설립된 이래로 제7기 까지 매년 결산배당금을 지급하였습니다.

## 7. 증권의 발행을 통한 자금조달에 관한 사항

### 7-1. 증권의 발행을 통한 자금조달 실적

[지분증권의 발행 등과 관련된 사항]

#### - 증자(감자)현황

(기준일 : 2021.12.31 )

(단위 : 백만원, 주)

주식발행 (감소)일자	발행(감소) 형태	발행(감소)한 주식의 내용				
		종류	수량	주당 액면가액	주당발행 (감소)가액	비고
-	-	-	-	-	-	-

[채무증권의 발행 등과 관련된 사항]

### 채무증권 발행실적

(기준일 : 2021.12.31 )

(단위 : 백만원, %)

발행회사	증권종류	발행방법	발행일자	권면(전자등록)총액	이자율	평가등급 (평가기관)	만기일	상환 여부	주관회사
주식회사 서연이화 (3회차)	회사채	사모	2020.07.24	10,000	2.227	BBB/S (나이스신용평가)	2023.07.23	미상환	유안타증권
주식회사 서연이화 (2회차)	회사채	사모	2020.06.24	10,000	2.383	BBB/N (나이스신용평가)	2023.06.24	미상환	유안타증권

주식회사 서연이화 (1회차)	회사채	사모	2019.10.24	25,000	2.651	BBB/S (나이스신용평가)	2022.10.24	미상환	한국투자증권
합 계	-	-	-	45,000	-	-	-	-	-

※ 상기 회사채는 저금리의 안정적 자금 조달을 목적으로 신용보증기금의 보증 프로그램(P-CBO)을 활용하기 위하여 발행한 무보증사채입니다.

제1회 무보증사채는 신보2019 제9차유동화전문유한회사, 제2회 무보증사채는 신보2020 제9차유동화전문유한회사, 제3회 무보증사채는 신보2020 제11차유동화전문유한회사가 인수하였으며, 유동화전문유한회사는 신용보증기금의 보증을 통하여 다수의 무보증사채를 기초 자산으로 하여 유동화채무를 발행하였습니다.

※ 사채의 만기일이 영업일이 아닐경우 다음 영업일이 만기가 됩니다.

### 기업어음증권 미상환 잔액

(기준일 : 2021.12.31 )

(단위 : 백만원)

잔여만기		10일 이하	10일초과 30일이하	30일초과 90일이하	90일초과 180일이하	180일초과 1년이하	1년초과 2년이하	2년초과 3년이하	3년 초과	합 계
미상환 잔액	공모	-	-	-	-	-	-	-	-	-
	사모	-	-	-	-	-	-	-	-	-
	합계	-	-	-	-	-	-	-	-	-

### 단기사채 미상환 잔액

(기준일 : 2021.12.31 )

(단위 : 백만원)

잔여만기		10일 이하	10일초과 30일이하	30일초과 90일이하	90일초과 180일이하	180일초과 1년이하	합 계	발행 한도	잔여 한도
미상환 잔액	공모	-	-	-	-	-	-	-	-
	사모	-	-	-	-	-	-	-	-
	합계	-	-	-	-	-	-	-	-

### 회사채 미상환 잔액

(기준일 : 2021.12.31 )

(단위 : 백만원)

잔여만기		1년 이하	1년초과 2년이하	2년초과 3년이하	3년초과 4년이하	4년초과 5년이하	5년초과 10년이하	10년초과	합 계
미상환 잔액	공모	-	-	-	-	-	-	-	-
	사모	25,000	20,000	-	-	-	-	-	45,000
	합계	25,000	20,000	-	-	-	-	-	45,000

### 신종자본증권 미상환 잔액

(기준일 : 2021.12.31 )

(단위 : 백만원)

잔여만기		1년 이하	1년초과 5년이하	5년초과 10년이하	10년초과 15년이하	15년초과 20년이하	20년초과 30년이하	30년초과	합 계
미상환 잔액	공모	-	-	-	-	-	-	-	-
	사모	-	-	-	-	-	-	-	-
	합계	-	-	-	-	-	-	-	-

## 조건부자본증권 미상환 잔액

(기준일 : 2021.12.31 )

(단위 : 백만원)

잔여만기		1년 이하	1년초과 2년이하	2년초과 3년이하	3년초과 4년이하	4년초과 5년이하	5년초과 10년이하	10년초과 20년이하	20년초과 30년이하	30년초과	합 계
미상환 잔액	공모	-	-	-	-	-	-	-	-	-	-
	사모	-	-	-	-	-	-	-	-	-	-
	합계	-	-	-	-	-	-	-	-	-	-

## 7-2. 증권의 발행을 통해 조달된 자금의 사용실적

당사는 회사채를 발행하여 조달한 자금을 시설자금 및 운영자금 등으로 사용하였으며, 증권 신고서 제출 대상에 해당하지 않는 당사 회사채 사용내역에 대해서는 기업공시서식 작성기준에 의거하여 기재를 생략합니다.

## 8. 기타 재무에 관한 사항

### 가. 재무제표 재작성 등 유의사항

#### (1) 연결재무제표 재작성 등 유의사항

##### [연결재무제표 작성 기준]

연결회사의 연결재무제표는 한국채택국제회계기준에 따라 작성되었습니다.

연결재무제표 작성에 적용된 중요한 회계정책은 아래 기술되어 있으며, 당기 연결재무제표의 작성에 적용된 중요한 회계정책은 아래에서 설명하는 기준서나 해석서의 도입과 관련된 영향을 제외하고는 전기 연결재무제표 작성시 채택한 회계정책과 동일합니다.

연결재무제표는 아래의 회계정책에서 설명한 바와 같이 매 보고기간 말에 재평가금액이나 공정가치로 측정되는 특정 비유동자산과 금융자산을 제외하고는 역사적원가주의를 기준으로 작성되었습니다. 역사적원가는 일반적으로 자산을 취득하기 위하여 지급한 대가의 공정가치로 측정하고 있습니다.

공정가치는 가격이 직접 관측 가능한지 아니면 가치평가기법을 사용하여 추정하는지의 여부에 관계없이 측정일에 시장참여자사이의 정상거래에서 자산을 매도하면서 수취하거나 부채를 이전하면서 지급하게 될 가격입니다. 자산이나 부채의 공정가치를 추정함에 있어 연결회사는 시장참여자가 측정일에 자산이나 부채의 가격을 결정할 때 고려하는 자산이나 부채의 특성을 고려합니다. 기업회계기준서 제1102호 '주식기준보상'의 적용범위에 포함되는 주식기준보상거래, 기업회계기준서 제1116호 '리스'의 적용범위에 포함되는 리스거래, 기업회계기준서 제1002호 '재고자산'의 순실현가능가치 및 기업회계기준서 제1036호 '자산손상'의

사용가치와 같이 공정가치와 일부유사하나 공정가치가 아닌 측정치를 제외하고는 측정 또는 공시목적상 공정가치는 상기에서 설명한 원칙에 따라 결정됩니다.

경영진은 재무제표를 승인하는 시점에 연결회사가 예측가능한 미래기간동안 계속기업으로서 존속할 수 있는 충분한 자원을 보유한다는 합리적인 기대를 가지고 있습니다. 따라서 경영진은 계속기업을 전제로 재무제표를 작성하였습니다.

## [중요한 회계추정 및 가정]

연결재무제표 작성에는 미래에 대한 가정 및 추정이 요구되며 경영진은 연결회사의 회계정책을 적용하기 위해 판단이 요구됩니다. 추정 및 가정은 지속적으로 평가되며, 과거 경험과 현재의 상황에 비추어 합리적으로 예측가능한 미래의 사건을 고려하여 이루어집니다. 회계추정의 결과가 실제 결과와 동일한 경우는 드물 것이므로 중요한 조정을 유발할 수 있는 유의적인 위험을 내포하고 있습니다.

다음 회계연도에 자산 및 부채 장부금액의 조정에 영향을 미칠 수 있는 경영진 판단과 유의적 위험에 대한 추정 및 가정은 다음과 같습니다. 일부 항목에 대한 유의적인 판단 및 추정에 대한 추가적인 정보는 개별 주석에 포함되어 있습니다.

### 1) 영업권의 손상차손

영업권의 손상 여부를 검토하기 위한 현금창출단위의 회수가능액은 사용가치의 계산에 기초하여 결정됩니다.

### 2) 금융상품의 공정가치

활성시장에서 거래되지 않는 금융상품의 공정가치는 원칙적으로 평가기법을 사용하여 결정됩니다. 연결회사는 보고기간말 현재 중요한 시장상황에 기초하여 다양한 평가기법의 선택 및 가정에 대한 판단을 하고 있습니다.

### 3) 금융자산의 손상

금융자산의 손실충당금은 부도위험 및 기대손실률 등에 대한 가정에 기초하여 측정됩니다. 연결회사는 이러한 가정의 설정 및 손상모델에 사용되는 투입변수의 선정에 있어서 연결회사의 과거 경험, 현재 시장 상황, 재무보고일 기준의 미래전망정보 등을 고려하여 판단합니다.

### 4) 순확정급여부채

순확정급여부채의 현재가치는 보험수리적방식에 의해 결정되는 다양한 요소들 특히 할인율의 변동에 영향을 받습니다.

### 5) 법인세

연결회사의 과세소득에 대한 법인세는 다양한 국가의 세법 및 과세당국의 결정을 적용하여 산정되므로 최종 세효과를 산정하는 데에는 불확실성이 존재합니다.

연결회사는 특정 기간동안 과세소득의 일정 금액을 투자, 임금증가 등에 사용하지 않았을 때 세법에서 정하는 방법에 따라 산정된 법인세를 추가로 부담합니다. 따라서, 해당 기간의 당기 법인세와 이연법인세를 측정할 때 이에 따른 세효과를 반영하여야 하고, 이로 인해 연결회사가 부담할 법인세는 각 연도의 투자, 임금증가 등의 수준에 따라 달라지므로 최종 세효과를 산정하는 데에는 불확실성이 존재합니다.

## 6) CGU의 손상 검사

연결회사는 CGU별 손상 징후가 있을 경우 손상검사를 수행합니다. 이는 관련된 CGU의 장 부금액과 상응하는 회수가능액을 비교하는 과정이 포함됩니다. 회수가능액은 사용가치 또는 처분부대원가를 차감한 공정가치 중 높은 금액으로 계산됩니다. 연결회사의 CGU는 활성시장으로부터 입수 가능한 가격이나 과거의 비교 할만한 거래로부터의 가격이 존재하지 않는 경우, 할인현금흐름모형을 이용해 회수가능액을 산정합니다.

할인현금흐름은 각 CGU별 사업 계획이 출발점이 되며, 세부 계획 기간은 1년에서 5년 사이로 정해집니다. 미래 시장 개발과 관련한 예측 및 거시 경제 요인의 발전에 관한 가정 또한 고려되었습니다. 사용된 할인율은 가중평균자본비용입니다. 이러한 평가는 각 현금창출단위 집단의 미래 현금 유입, 사용된 할인율, 성장률 및 기타 가정과 관련하여 경영진의 추정치에 크게 좌우되며, 따라서 추정의 불확실성이 존재합니다.

## [연결회사가 채택한 제·개정 기준서 및 해석서]

연결회사는 2021년 1월 1일로 개시하는 회계기간부터 다음의 제·개정 기준서 및 해석서를 신규로 적용하였습니다.

### 1) 2021년 6월 30일 후에도 제공되는 코로나19 관련 임차료 할인- 기업회계기준서 제 1116호'리스'(개정)

연결회사는 코로나19의 직접적인 결과로 인한 임차료의 할인 등에 대해 리스이용자가 적용할 수 있는 실무적 간편법을 2022년 6월 30일 이전에 지급하여야 할 리스료의 감면에도 적용할 수 있도록 하는 '2021년 6월 30일 후에도 제공되는 코로나19 관련 임차료 할인(기업회계기준서 제1116호 개정)'을 적용하였습니다.

동 실무적 간편법은 리스이용자에게 코로나19 관련 임차료 할인 등이 리스변경에 해당하는지 여부를 평가하지 않는 선택을 할 수 있도록 허용합니다. 이러한 선택을 한 리스이용자는 코로나19 관련 임차료 할인 등으로 인한 리스료 변경을 그러한 변동이 리스변경이 아닐 경우에 리스이용자가 회계처리하는 방식과 일관되게 회계처리 합니다.

동 실무적 간편법은 코로나19의 직접적인 결과로 발생한 임차료 할인 등에만 적용되며 아래의 조건을 모두 충족하는 경우에 적용 합니다.

- 리스료의 변동으로 수정된 리스대가가 변경 전 리스대가와 실질적으로 동일하거나 그보다 작음

리스료 감면이 2022년 6월 30일 이전에 지급하여야 할 리스료에만 영향을 미침(예를 들어 임

- 차료 할인 등이 2022년 6월 30일 이전에 지급하여야 할 리스료를 감소시키고 2022년 6월 30일 후에 리스료를 증가시키는 경우 이러한 조건을 충족함)
- 그 밖의 리스기간과 조건은 실질적으로 변경되지 않음

2) 기업회계기준서 제1109호 '금융상품', 제1039호 '금융상품: 인식과 측정', 제1107호 '금융상품: 공시', 제1104호 '보험계약' 및 제1116호 '리스' 개정 - 이자율지표 개혁(2단계 개정)

이자율지표 개혁과 관련하여 상각후원가로 측정되는 금융상품의 이자율지표 대체시 장부금액이 아닌 유효이자율을 조정하고, 위험회피관계에서 이자율지표 대체가 발생한 경우에도 중단없이 위험회피회계를 계속할 수 있도록 하는 등의 예외규정을 포함하고 있습니다. 해당 기준서의 개정이 재무제표에 미치는 중요한 영향은 없습니다.

### [연결회사가 적용하지 않은 제·개정 기준서 및 해석서]

제정 또는 공표되었으나 시행일이 도래하지 않아 적용하지 아니한 제·개정 기준서 및 해석서는 다음과 같습니다.

1) 기업회계기준서 제1001호 '재무제표 표시'- 유동부채와 비유동부채의 분류(개정)

동 개정사항은 재무상태표에서 유동부채와 비유동부채의 표시에만 영향을 미치며, 자산, 부채 및 손익의 금액이나 인식시점 또는 해당 항목들에 대한 공시정보에 영향을 미치지 않습니다.

동 개정사항은 유동부채와 비유동부채의 분류는 보고기간말에 존재하는 기업의 권리에 근거한다는 점을 명확히 하고 기업이 부채의 결제를 연기할 수 있는 권리를 행사할 지 여부에 대한 기대와는 무관하다는 점을 강조합니다. 그리고 보고기간말에 차입약정을 준수하고 있다면 해당 권리가 존재한다고 설명하고 결제는 현금, 지분상품, 그 밖의 자산 또는 용역을 거래 상대방에게 이전하는 것으로 그 정의를 명확히 합니다.

동 개정사항은 2023년 1월 1일 이후 최초로 시작하는 회계연도의 개시일 이후 소급적으로 적용되며 조기적용이 허용됩니다.

2) 기업회계기준서 제1103호 '사업결합'- 개념체계에 대한 참조(개정)

동 개정사항은 기업회계기준서 제1103호에서 종전의 개념체계('개념체계'(2007)) 대신 '개념체계'(2018)를 참조하도록 하는 내용을 포함하고 있습니다. 또한 동 개정사항은 기업회계기준서 제1037호의 적용범위에 포함되는 충당부채나 우발부채의 경우취득자는 취득일에 과거사건의 결과로 현재의무가 존재하는지를 판단하기 위해 기업회계기준서 제1037호를 적용한다는 요구사항을 추가합니다. 기업회계기준해석서 제2121호의 적용범위에 해당하는 부담금의 경우 취득자는 부담금을 납부할 부채를 생기게 하는 의무발생사건이 취득일까지 일어났는지를 판단하기 위해 기업회계기준해석서 제2121호를 적용합니다.

동 개정사항은 취득자는 사업결합에서 우발자산을 인식하지 않는다는 명시적인 문구를 추가

합니다.

동 개정사항은 취득일이 2022년 1월 1일 이후 최초로 시작되는 회계연도의 개시일 이후인 사업결합에 적용합니다. 동 개정사항과 함께 공표된 '한국채택국제회계기준에서 개념체계 참조에 대한 개정'에 따른 모든 개정사항을 동 개정사항 보다 먼저 적용하거나 동 개정사항과 동시에 적용하는 경우에만 동 개정사항의 조기 적용이 허용됩니다.

### 3) 기업회계기준서 제1016호 '유형자산'- 의도한 방식으로 사용하기 전에 생산된 재화의 매각금액과 관련 원가(개정)

동 개정사항은 유형자산을 경영진이 의도하는 방식으로 가동하는 데 필요한 장소와 상태에 이르게 하는 과정에서 생산된 재화의 매각금액을 유형자산의 원가에서 차감하는 것을 금지합니다. 따라서 그러한 매각금액과 관련 원가를 당기손익으로 인식하며, 해당 원가는 기업회계기준서 제1002호에 따라 측정합니다.

생산된 재화가 기업의 통상적인 활동의 산출물이 아니어서 당기손익에 포함한 매각금액과 원가를 포괄손익계산서에 별도로 표시하지 않는다면 그러한 매각금액과 원가의 크기, 그리고 매각금액과 원가가 포함되어 있는 포괄손익계산서의 계정을 공시하여야 합니다.

동 개정사항은 이 개정내용을 처음 적용하는 연결재무제표에 표시된 가장 이른 기간의 개시일 이후에 경영진이 의도한 방식으로 가동할 수 있는 장소와 상태에 이른 유형자산에 대해서만 소급 적용합니다. 동 개정사항의 최초 적용 누적효과는 표시되는 가장 이른 기간의 시작일에 이익잉여금(또는 적절하다면 자본의 다른 구성요소)의 기초 잔액을 조정하여 인식합니다. 동 개정사항은 2022년 1월 1일 이후 최초로 시작되는 회계연도부터 적용되며, 조기적용이 허용됩니다.

### 4) 기업회계기준서 제1037호 '충당부채, 우발부채, 우발자산'- 손실부담계약-계약이행원가(개정)

동 개정사항은 계약이행원가는 계약에 직접 관련되는 원가로 구성된다는 것을 명확히 합니다. 계약과 직접 관련된 원가는 계약을 이행하기 위한 증분원가(예: 직접노무원가, 직접재료원가)와 계약을 이행하기 위한 직접 관련된 그 밖의 원가 배분액(예: 계약의 이행에 사용된 유형자산의 감가상각비)으로 구성됩니다.

동 개정사항은 이 개정사항을 최초로 적용하는 회계연도의 개시일에 모든 의무의 이행이 완료되지 않는 계약에 적용합니다. 비교연결재무제표는 재작성 하지 않고, 그 대신 개정 내용을 최초로 적용함에 따른 누적효과를 최초적용일의 기초이익잉여금 또는 적절한 경우 다른 자본요소로 인식합니다.

동 개정사항은 2022년 1월 1일 이후 최초로 시작되는 회계연도부터 적용되며, 조기적용이 허용됩니다.

### 5) 한국채택국제회계기준 2018-2020 연차개선

동 연차개선은 기업회계기준서 제1101호 '한국채택국제회계기준의 최초채택', 기업회계기준서 제1109호 '금융상품', 기업회계기준서 제1116호 '리스', 기업회계기준서 제1041호 '농림



어업'에 대한 일부 개정사항을 포함하고 있습니다.

① 기업회계기준서 제 1101호 '한국채택국제회계기준의 최초채택'

동 개정사항은 지배기업보다 늦게 최초채택기업이 되는 종속기업의 누적환산차이의 회계처리와 관련하여 추가적인 면제를 제공합니다. 기업회계기준서 제1101호 문단 D16(1)의 면제규정을 적용하는 종속기업은 지배기업의 한국채택국제회계기준 전환일에 기초하여 지배기업의 연결재무제표에 포함될 장부금액으로 모든 해외사업장의 누적환산차이를 측정하는 것을 선택할 수 있습니다. 다만 지배기업이 종속기업을 취득하는 사업결합의 효과와 연결절차에 따른 조정사항은 제외합니다. 관계기업이나 공동기업이 기업회계기준 제1101호 문단 D16(1)의 면제규정을 적용하는 경우에도 비슷한 선택을 할 수 있습니다.

동 개정사항은 2022년 1월 1일 이후 최초로 시작되는 회계연도부터 적용되며, 조기적용이 허용됩니다.

② 기업회계기준서 제1109호 '금융상품'

동 개정사항은 금융부채의 제거 여부를 평가하기 위해 '10%' 테스트를 적용할 때, 기업(차입자)과 대여자 간에 수취하거나 지급하는 수수료만을 포함하며, 여기에는 기업이나 대여자가 다른 당사자를 대신하여 지급하거나 수취하는 수수료를 포함한다는 점을 명확히 하고 있습니다. 동 개정사항은 최초 적용일 이후 발생한 변경 및 교환에 대하여 전진적으로 적용됩니다.

동 개정사항은 2022년 1월 1일 이후 최초로 시작되는 회계연도부터 시행되며 조기적용이 허용됩니다.

③ 기업회계기준서 제1116호 '리스'

동 개정사항은 기업회계기준서 제1116호 사례13에서 리스개량 변제액에 대한 내용을 삭제 하였습니다. 동 개정사항은 적용사례에만 관련되므로, 시행일은 별도로 규정되지 않았습니다.

④ 기업회계기준서 제1041호 '농림어업'

동 개정사항은 생물자산의 공정가치를 측정할 때 세금 관련 현금흐름을 제외하는 요구사항을 삭제하였습니다. 이는 기업회계기준서 제1041호의 공정가치 측정과 내부적으로 일관된 현금흐름과 할인율을 사용하도록 하는 기업회계기준서 제1113호의 요구사항과 일관되도록 하며, 기업은 가장 적절한 공정가치 측정을 위해 세전 또는 세후 현금흐름 및 할인율을 사용할지 선택할 수 있습니다.

동 개정사항은 2022년 1월 1일 이후 최초로 시작되는 회계연도부터 시행되며 조기적용이 허용됩니다.

6) 기업회계기준서 제1001호 '재무제표 표시' 및 국제회계기준 실무서2 '중요성에 대한 판단'(개정)- 회계정책 공시

동 개정사항은 회계정책의 공시에 대한 기업회계기준서 제1001호의 요구사항을 변경하며, '유의적인 회계정책'이라는 모든 용어를 '중요한 회계정책 정보'로 대체합니다.

기업회계기준서 제1001호 관련 문단도 중요하지 않는 거래, 그 밖의 사건 또는 상황과 관련되는 회계정책 정보는 중요하지 않으며 공시될 필요가 없다는 점을 명확히 하기 위해 개정합니다. 회계정책 정보는 금액이 중요하지 않을지라도 관련되는 거래, 그 밖의 사건 또는 상황의 성격 때문에 중요할 수 있습니다. 그러나 중요한 거래, 그 밖의 사건 또는 상황과 관련되는 모든 회계정책 정보가 그 자체로 중요한 것은 아닙니다. 또한 국제회계기준 실무서2에서 기술한 '중요성 과정의 4단계'의 적용을 설명하고 적용하기 위한 지침과 사례가 개발되었습니다.

동 개정사항은 2023년 1월 1일 이후 최초로 시작되는 회계연도부터 전진적으로 적용되며, 조기적용이 허용됩니다. 국제회계기준실무서2에 대한 개정사항은 시행일이나 경과규정을 포함하지 않습니다.

#### 7) 기업회계기준서 제1008호 '회계정책, 회계추정치의 변경과 오류'(개정)- 회계추정치의 정의

동 개정사항은 회계추정의 변경에 대한 정의를 회계추정치의 정의로 대체합니다. 새로운 정의에 따르면 회계추정치는 "측정불확실성의 영향을 받는 재무제표상 화폐금액"입니다.

동 개정사항은 2023년 1월 1일 이후 최초로 시작되는 회계연도부터 적용하되 조기적용이 허용됩니다. 이 개정내용을 처음 적용하는 회계연도 시작일 이후에 발생하는 회계추정치 변경과 회계정책 변경에 적용합니다.

#### 8) 기업회계기준서 제1012호 '법인세'- 단일 거래에서 생기는 자산과 부채에 관련되는 이연법인세

동 개정사항은 최초인식 예외규정의 적용범위를 축소합니다. 동 개정사항에 따르면 동일한 금액으로 가산할 일시적차이와 차감할 일시적차이를 생기게 하는 거래에는 최초인식 예외규정을 적용하지 않습니다.

적용가능한 세법에 따라 사업결합이 아니고 회계이익과 과세소득에 영향을 미치지 않는 거래에서 자산이나 부채를 최초로 인식할 때 같은 금액의 가산할 일시적차이와 차감할 일시적차이가 생길 수 있습니다. 예를 들어 이러한 상황은 리스개시일에 기업회계기준서 제1116호를 적용하여 리스부채와 이에 대응하는 사용권자산을 인식할 때 발생할 수 있습니다.

기업회계기준서 제1012호의 개정예에 따라 관련된 이연법인세자산과 이연법인세부채를 인식해야 하며, 이연법인세자산의 인식은 기업회계기준서 제1012호의 회수가가능성 요건을 따르게 됩니다.

동 개정사항은 2023년 1월 1일 이후 최초로 시작되는 회계연도부터 적용되며 조기적용이 허용됩니다.

#### 9) 기업회계기준서 제1117호 '보험계약'(제정)

기업회계기준서 제1117호는 보험계약의 인식, 측정, 표시 및 고시에 대한 원칙을 설정하고, 기업회계기준서 제1104호 보험계약을 대체합니다.

기업회계기준서 제1117호는 직접참가특성이 있는 보험계약에 대해 변동수수료접근법을 적용하는 수정된 일반모형을 설명합니다. 특정요건을 충족하는 경우 보험료배분접근법을 이용하여 잔여보장부채를 측정함으로써 일반모형은 단순화됩니다.

일반모형은 미래현금흐름의 금액, 시기 및 불확실성을 추정하기 위해 현행의 가정을 이용하며, 그러한 불확실성에 대한 원가를 명시적으로 측정합니다. 시장이자율과 보험계약자의 옵션 및 보증의 영향을 고려합니다.

기업회계기준서 제1117호는 실무적으로 불가능하며 수정소급법이나 공정가치법이 적용되는 경우가 아니라면 소급적으로 적용되어야 합니다.

경과규정의 목적상 최초 적용일은 동 기준서를 최초로 적용하는 회계연도의 개시일이며, 전환일은 최초 적용일의 직전 기간의 기초시점입니다.

연결회사는 상기에 열거된 제·개정사항이 연결재무제표에 미치는 영향에 대하여 검토 중에 있습니다.

## (2) 재무제표 재작성 등 유의사항

### [재무제표 작성기준]

당사는 한국채택국제회계기준을 적용하여 재무제표를 작성하고 있으며, 동 재무제표는 기업회계기준서 제1027호 '별도재무제표'에 따른 별도재무제표로, 별도재무제표는 지배기업 또는 피투자자에 대하여 공동지배력이나 유의적인 영향력이 있는 투자자가 투자자산을 원가법 또는 기업회계기준서 제1109호 '금융상품'에 따른 방법, 기업회계기준서 제1028호 '관계기업과 공동기업에 대한 투자'에서 규정하는 지분법 중어느 하나를 적용하여 표시한 재무제표입니다.

재무제표 작성에 적용된 중요한 회계정책은 아래 기술되어 있으며, 당기 재무제표의 작성에 적용된 중요한 회계정책은 아래에서 설명하는 기준서나 해석서의 도입과 관련된 영향을 제외하고는 전기 재무제표 작성시 채택한 회계정책과 동일합니다.

재무제표는 아래의 회계정책에서 설명한 바와 같이 매 보고기간말에 재평가금액이나공정가치로 측정되는 특정 비유동자산과 금융자산을 제외하고는 역사적 원가주의를 기준으로 작성되었습니다. 역사적원가는 일반적으로 자산을 취득하기 위하여 지급한 대가의 공정가치로 측정하고 있습니다

공정가치는 가격이 직접 관측가능한지 아니면 가치평가기법을 사용하여 추정하는지의 여부에 관계없이 측정일에 시장참여자 사이의 정상거래에서 자산을 매도하면서 수취하거나 부채를 이전하면서 지급하게 될 가격입니다. 자산이나 부채의 공정가치를 추정함에 있어 당사는 시장참여자가 측정일에 자산이나 부채의 가격을 결정할 때 고려하는 자산이나 부채의 특성을 고려합니다. 기업회계기준서 제1102호 '주식기준보상'의 적용범위에 포함되는 주식기준

보상거래, 기업회계기준서 제1116호 '리스'의

적용범위에 포함되는 리스거래, 기업회계기준서 제1002호 '재고자산'의 순실현가능가치 및 기업회계기준서 제1036호 '자산손상'의 사용가치와 같이 공정가치와 일부 유사하나 공정가치가 아닌 측정치를 제외하고는 측정 또는 공시목적상 공정가치는 상기에서 설명한 원칙에 따라 결정됩니다.

경영진은 재무제표를 승인하는 시점에 당사가 예측가능한 미래기간 동안 계속기업으로서 존속할 수 있는 충분한 자원을 보유한다는 합리적인 기대를 가지고 있습니다. 따라서 경영진은 계속기업을 전제로 재무제표를 작성하였습니다.

한국채택국제회계기준은 재무제표 작성 시 중요한 회계추정의 사용을 허용하고 있으며, 회계정책을 적용함에 있어 경영진의 판단을 요구하고 있습니다. 보다 복잡하고 높은 수준의 판단이 필요한 부분이나 중요한 가정 및 추정이 필요한 부분은 별도 주석 3에서 설명하고 있습니다.

### [중요한 회계추정 및 가정]

재무제표 작성에는 미래에 대한 가정 및 추정이 요구되며 경영진은 당사의 회계정책을 적용하기 위해 판단이 요구됩니다. 추정 및 가정은 지속적으로 평가되며, 과거 경험과 현재의 상황에 비추어 합리적으로 예측가능한 미래의 사건을 고려하여 이루어집니다. 회계추정의 결과가 실제 결과와 동일한 경우는 드물 것이므로 중요한 조정을 유발할 수 있는 유의적인 위험을 내포하고 있습니다.

다음 회계연도에 자산 및 부채 장부금액의 조정에 영향을 미칠 수 있는 경영진 판단과 유의적 위험에 대한 추정 및 가정은 다음과 같습니다. 일부 항목에 대한 유의적인 판단 및 추정에 대한 추가적인 정보는 개별 주석에 포함되어 있습니다.

#### 1) 금융상품의 공정가치

활성시장에서 거래되지 않는 금융상품의 공정가치는 원칙적으로 평가기법을 사용하여 결정됩니다. 당사는 보고기간말 현재 중요한 시장상황에 기초하여 다양한 평가기법의 선택 및 가정에 대한 판단을 하고 있습니다(주석 35 참조).

#### 2) 금융자산의 손상

금융자산의 손실충당금은 부도위험 및 기대손실률 등에 대한 가정에 기초하여 측정됩니다. 당사는 이러한 가정의 설정 및 손상모델에 사용되는 투입변수의 선정에 있어서 당사의 과거 경험, 현재 시장 상황, 재무보고일 기준의 미래전망정보 등을 고려하여 판단합니다.

#### 3) 순확정급여부채

순확정급여부채의 현재가치는 보험수리적방식에 의해 결정되는 다양한 요소들 특히 할인율의 변동에 영향을 받습니다(주석 19 참조).

#### 4) 법인세

당사의 과세소득에 대한 법인세는 다양한 국가의 세법 및 과세당국의 결정을 적용하여 산정되므로 최종 세효과를 산정하는 데에는 불확실성이 존재합니다.

당사는 특정 기간동안 과세소득의 일정 금액을 투자, 임금증가 등에 사용하지 않았을 때 세법에서 정하는 방법에 따라 산정된 법인세를 추가로 부담합니다. 따라서, 해당 기간의 당기법인세와 이연법인세를 측정할 때 이에 따른 세효과를 반영하여야 하고, 이로 인해 당사가 부담할 법인세는 각 연도의 투자, 임금증가 등의 수준에 따라 달라지므로 최종 세효과를 산정하는데에는 불확실성이 존재합니다.

## 5) CGU의 손상 검사

당사는 CGU별 손상 징후가 있을 경우 손상검사를 수행합니다. 이는 관련된 CGU의 장부금액과 상응하는 회수가능액을 비교하는 과정이 포함됩니다. 회수가능액은 사용가치 또는 처분부대원가를 차감한 공정가치 중 높은 금액으로 계산됩니다. 당사의 CGU는 활성시장으로부터 입수 가능한 가격이나 과거의 비교 할만한 거래로부터의 가격이 존재하지 않는 경우, 할인현금흐름모형을 이용해 회수가능액을 산정합니다.

할인현금흐름은 각 CGU별 사업 계획이 출발점이 되며, 세부 계획 기간은 1 년에서 5년 사이로 정해집니다. 미래 시장 개발과 관련한 예측 및 거시 경제 요인의 발전에 관한 가정 또한 고려되었습니다. 사용된 할인율은 가중 평균 자본 비용입니다. 이러한 평가는 각 현금창출단위 집단의 미래 현금 유입, 사용된 할인율, 성장률 및 기타 가정과 관련하여 경영진의 추정치에 크게 좌우되며, 따라서 추정의 불확실성이 존재합니다.

## [회사가 채택한 제·개정 기준서 및 해석서]

당사는 2021년 1월 1일로 개시하는 회계기간부터 다음의 제·개정 기준서 및 해석서를 신규로 적용하였습니다.

### 1) 2021년 6월 30일 후에도 제공되는 코로나19 관련 임차료 할인- 기업회계기준서 제1116호'리스'(개정)

당사는 코로나19의 직접적인 결과로 인한 임차료의 할인 등에 대해 리스이용자가 적용할 수 있는 실무적 간편법을 2022년 6월 30일 이전에 지급하여야 할 리스료의 감면에도 적용할 수 있도록 하는 '2021년 6월 30일 후에도 제공되는 코로나19 관련 임차료 할인(기업회계기준서 제1116호 개정)'을 적용하였습니다.

동 실무적 간편법은 리스이용자에게 코로나19 관련 임차료 할인 등이 리스변경에 해당하는지 여부를 평가하지 않는 선택을 할 수 있도록 허용합니다. 이러한 선택을 한 리스이용자는 코로나19 관련 임차료 할인 등으로 인한 리스료 변경을 그러한 변동이 리스변경이 아닐 경우에 리스이용자가 회계처리하는 방식과 일관되게 회계처리 합니다.

동 실무적 간편법은 코로나19의 직접적인 결과로 발생한 임차료 할인 등에만 적용되며 아래의 조건을 모두 충족하는 경우에 적용 합니다.

· 리스료의 변동으로 수정된 리스대가가 변경 전 리스대가와 실질적으로 동일하거나 그보다 작음

리스료 감면이 2022년 6월 30일 이전에 지급하여야 할 리스료에만 영향을 미침(예를 들어 임

- 차료 할인 등이 2022년 6월 30일 이전에 지급하여야 할 리스료를 감소시키고 2022년 6월 30일 후에 리스료를 증가시키는 경우 이러한 조건을 충족함)
- 그 밖의 리스기간과 조건은 실질적으로 변경되지 않음

2) 기업회계기준서 제1109호 '금융상품', 제1039호 '금융상품: 인식과 측정', 제1107호 '금융상품: 공시', 제1104호 '보험계약' 및 제1116호 '리스' 개정 - 이자율지표 개혁(2단계 개정)

이자율지표 개혁과 관련하여 상각후원가로 측정되는 금융상품의 이자율지표 대체시 장부금액이 아닌 유효이자율을 조정하고, 위험회피관계에서 이자율지표 대체가 발생한 경우에도 중단없이 위험회피회계를 계속할 수 있도록 하는 등의 예외규정을 포함하고 있습니다. 해당 기준서의 개정이 재무제표에 미치는 중요한 영향은 없습니다.

### [회사가 채택하지 않은 제·개정 기준서 및 해석서]

제정 또는 공표되었으나 시행일이 도래하지 않아 적용하지 아니한 제·개정 기준서 및 해석서는 다음과 같습니다.

1) 기업회계기준서 제1001호 '재무제표 표시'- 유동부채와 비유동부채의 분류(개정)

동 개정사항은 재무상태표에서 유동부채와 비유동부채의 표시에만 영향을 미치며, 자산, 부채 및 손익의 금액이나 인식시점 또는 해당 항목들에 대한 공시정보에 영향을 미치지 않습니다.

동 개정사항은 유동부채와 비유동부채의 분류는 보고기간말에 존재하는 기업의 권리에 근거한다는 점을 명확히 하고 기업이 부채의 결제를 연기할 수 있는 권리를 행사할 지 여부에 대한 기대와는 무관하다는 점을 강조합니다. 그리고 보고기간말에 차입약정을 준수하고 있다면 해당 권리가 존재한다고 설명하고 결제는 현금, 지분상품, 그 밖의 자산 또는 용역을 거래 상대방에게 이전하는 것으로 그 정의를 명확히 합니다.

동 개정사항은 2023년 1월 1일 이후 최초로 시작하는 회계연도의 개시일 이후 소급적으로 적용되며 조기적용이 허용됩니다.

2) 기업회계기준서 제1103호 '사업결합'- 개념체계에 대한 참조(개정)

동 개정사항은 기업회계기준서 제1103호에서 종전의 개념체계('개념체계'(2007)) 대신 '개념체계'(2018)를 참조하도록 하는 내용을 포함하고 있습니다. 또한 동 개정사항은 기업회계기준서 제1037호의 적용범위에 포함되는 충당부채나 우발부채의 경우취득자는 취득일에 과거사건의 결과로 현재의무가 존재하는지를 판단하기 위해 기업회계기준서 제1037호를 적용한다는 요구사항을 추가합니다. 기업회계기준해석서 제2121호의 적용범위에 해당하는 부담금의 경우 취득자는 부담금을 납부할 부채를 생기게 하는 의무발생사건이 취득일까지 일어났는지를 판단하기 위해 기업회계기준해석서 제2121호를 적용합니다.

동 개정사항은 취득자는 사업결합에서 우발자산을 인식하지 않는다는 명시적인 문구를 추가

합니다.

동 개정사항은 취득일이 2022년 1월 1일 이후 최초로 시작되는 회계연도의 개시일 이후인 사업결합에 적용합니다. 동 개정사항과 함께 공표된 '한국채택국제회계기준에서 개념체계 참조에 대한 개정'에 따른 모든 개정사항을 동 개정사항 보다 먼저 적용하거나 동 개정사항과 동시에 적용하는 경우에만 동 개정사항의 조기 적용이 허용됩니다.

3) 기업회계기준서 제1016호 '유형자산'- 의도한 방식으로 사용하기 전에 생산된 재화의 매각금액과 관련 원가(개정)

동 개정사항은 유형자산을 경영진이 의도하는 방식으로 가동하는 데 필요한 장소와 상태에 이르게 하는 과정에서 생산된 재화의 매각금액을 유형자산의 원가에서 차감하는 것을 금지합니다. 따라서 그러한 매각금액과 관련 원가를 당기손익으로 인식하며, 해당 원가는 기업회계기준서 제1002호에 따라 측정합니다.

생산된 재화가 기업의 통상적인 활동의 산출물이 아니어서 당기손익에 포함한 매각금액과 원가를 포괄손익계산서에 별도로 표시하지 않는다면 그러한 매각금액과 원가의 크기, 그리고 매각금액과 원가가 포함되어 있는 포괄손익계산서의 계정을 공시하여야 합니다.

동 개정사항은 이 개정내용을 처음 적용하는 재무제표에 표시된 가장 이른 기간의 개시일 이후에 경영진이 의도한 방식으로 가동할 수 있는 장소와 상태에 이른 유형자산에 대해서만 소급 적용합니다. 동 개정사항의 최초 적용 누적효과는 표시되는 가장 이른 기간의 시작일에 이익잉여금(또는 적절하다면 자본의 다른 구성요소)의 기초 잔액을 조정하여 인식합니다. 동 개정사항은 2022년 1월 1일 이후 최초로 시작되는 회계연도부터 적용되며, 조기적용이 허용됩니다.

4) 기업회계기준서 제1037호 '충당부채, 우발부채, 우발자산'- 손실부담계약-계약이행원가(개정)

동 개정사항은 계약이행원가는 계약에 직접 관련되는 원가로 구성된다는 것을 명확히 합니다. 계약과 직접 관련된 원가는 계약을 이행하기 위한 증분원가(예: 직접노무원가, 직접재료원가)와 계약을 이행하기 위한 직접 관련된 그 밖의 원가 배분액(예: 계약의 이행에 사용된 유형자산의 감가상각비)으로 구성됩니다.

동 개정사항은 이 개정사항을 최초로 적용하는 회계연도의 개시일에 모든 의무의 이행이 완료되지 않는 계약에 적용합니다. 비교재무제표는 재작성 하지 않고, 그 대신 개정 내용을 최초로 적용함에 따른 누적효과를 최초적용일의 기초이익잉여금 또는 적절한 경우 다른 자본요소로 인식합니다.

동 개정사항은 2022년 1월 1일 이후 최초로 시작되는 회계연도부터 적용되며, 조기적용이 허용됩니다.

5) 한국채택국제회계기준 2018-2020 연차개선

동 연차개선은 기업회계기준서 제1101호 '한국채택국제회계기준의 최초채택', 기업회계기준서 제1109호 '금융상품', 기업회계기준서 제1116호 '리스', 기업회계기준서 제1041호 '농림

어업'에 대한 일부 개정사항을 포함하고 있습니다.

① 기업회계기준서 제 1101호 '한국채택국제회계기준의 최초채택'

동 개정사항은 지배기업보다 늦게 최초채택기업이 되는 종속기업의 누적환산차이의 회계처리와 관련하여 추가적인 면제를 제공합니다. 기업회계기준서 제1101호 문단 D16(1)의 면제규정을 적용하는 종속기업은 지배기업의 한국채택국제회계기준 전환일에 기초하여 지배기업의 연결재무제표에 포함될 장부금액으로 모든 해외사업장의 누적환산차이를 측정하는 것을 선택할 수 있습니다. 다만 지배기업이 종속기업을 취득하는 사업결합의 효과와 연결절차에 따른 조정사항은 제외합니다. 관계기업이나 공동기업이 기업회계기준 제1101호 문단 D16(1)의 면제규정을 적용하는 경우에도 비슷한 선택을 할 수 있습니다.

동 개정사항은 2022년 1월 1일 이후 최초로 시작되는 회계연도부터 적용되며, 조기적용이 허용됩니다.

② 기업회계기준서 제1109호 '금융상품'

동 개정사항은 금융부채의 제거 여부를 평가하기 위해 '10%' 테스트를 적용할 때, 기업(차입자)과 대여자 간에 수취하거나 지급하는 수수료만을 포함하며, 여기에는 기업이나 대여자가 다른 당사자를 대신하여 지급하거나 수취하는 수수료를 포함한다는 점을 명확히 하고 있습니다. 동 개정사항은 최초 적용일 이후 발생한 변경 및 교환에 대하여 전진적으로 적용됩니다.

동 개정사항은 2022년 1월 1일 이후 최초로 시작되는 회계연도부터 시행되며 조기적용이 허용됩니다.

③ 기업회계기준서 제1116호 '리스'

동 개정사항은 기업회계기준서 제1116호 사례13에서 리스개량 변제액에 대한 내용을 삭제 하였습니다. 동 개정사항은 적용사례에만 관련되므로, 시행일은 별도로 규정되지 않았습니다.

④ 기업회계기준서 제1041호 '농림어업'

동 개정사항은 생물자산의 공정가치를 측정할 때 세금 관련 현금흐름을 제외하는 요구사항을 삭제하였습니다. 이는 기업회계기준서 제1041호의 공정가치 측정과 내부적으로 일관된 현금흐름과 할인율을 사용하도록 하는 기업회계기준서 제1113호의 요구사항과 일관되도록 하며, 기업은 가장 적절한 공정가치 측정을 위해 세전 또는 세후 현금흐름 및 할인율을 사용할지 선택할 수 있습니다.

동 개정사항은 2022년 1월 1일 이후 최초로 시작되는 회계연도부터 시행되며 조기적용이 허용됩니다.

6) 기업회계기준서 제1001호 '재무제표 표시' 및 국제회계기준 실무서2 '중요성에 대한 판단'(개정)- 회계정책 공시



동 개정사항은 회계정책의 공시에 대한 기업회계기준서 제1001호의 요구사항을 변경하며, '유의적인 회계정책'이라는 모든 용어를 '중요한 회계정책 정보'로 대체합니다.

기업회계기준서 제1001호 관련 문단도 중요하지 않는 거래, 그 밖의 사건 또는 상황과 관련되는 회계정책 정보는 중요하지 않으며 공시될 필요가 없다는 점을 명확히 하기 위해 개정합니다. 회계정책 정보는 금액이 중요하지 않을지라도 관련되는 거래, 그 밖의 사건 또는 상황의 성격 때문에 중요할 수 있습니다. 그러나 중요한 거래, 그 밖의 사건 또는 상황과 관련되는 모든 회계정책 정보가 그 자체로 중요한 것은 아닙니다. 또한 국제회계기준 실무서2에서 기술한 '중요성 과정의 4단계'의 적용을 설명하고 적용하기 위한 지침과 사례가 개발되었습니다.

동 개정사항은 2023년 1월 1일 이후 최초로 시작되는 회계연도부터 전진적으로 적용되며, 조기적용이 허용됩니다. 국제회계기준실무서2에 대한 개정사항은 시행일이나 경과규정을 포함하지 않습니다.

#### 7) 기업회계기준서 제1008호 '회계정책, 회계추정치의 변경과 오류'(개정)- 회계추정치의 정의

동 개정사항은 회계추정의 변경에 대한 정의를 회계추정치의 정의로 대체합니다. 새로운 정의에 따르면 회계추정치는 "측정불확실성의 영향을 받는 재무제표상 화폐금액"입니다.

동 개정사항은 2023년 1월 1일 이후 최초로 시작되는 회계연도부터 적용하되 조기적용이 허용됩니다. 이 개정내용을 처음 적용하는 회계연도 시작일 이후에 발생하는 회계추정치 변경과 회계정책 변경에 적용합니다.

#### 8) 기업회계기준서 제1012호 '법인세'- 단일 거래에서 생기는 자산과 부채에 관련되는 이연법인세

동 개정사항은 최초인식 예외규정의 적용범위를 축소합니다. 동 개정사항에 따르면 동일한 금액으로 가산할 일시적차이와 차감할 일시적차이를 생기게 하는 거래에는 최초인식 예외규정을 적용하지 않습니다.

적용가능한 세법에 따라 사업결합이 아니고 회계이익과 과세소득에 영향을 미치지 않는 거래에서 자산이나 부채를 최초로 인식할 때 같은 금액의 가산할 일시적차이와 차감할 일시적차이가 생길 수 있습니다. 예를 들어 이러한 상황은 리스개시일에 기업회계기준서 제1116호를 적용하여 리스부채와 이에 대응하는 사용권자산을 인식할 때 발생할 수 있습니다.

기업회계기준서 제1012호의 개정에 따라 관련된 이연법인세자산과 이연법인세부채를 인식해야 하며, 이연법인세자산의 인식은 기업회계기준서 제1012호의 회수가가능성 요건을 따르게 됩니다.

동 개정사항은 2023년 1월 1일 이후 최초로 시작되는 회계연도부터 적용되며 조기적용이 허용됩니다.

#### 9) 기업회계기준서 제1117호 '보험계약'(제정)

기업회계기준서 제1117호는 보험계약의 인식, 측정, 표시 및 공시에 대한 원칙을 설정하고, 기업회계기준서 제1104호 보험계약을 대체합니다.

기업회계기준서 제1117호는 직접참가특성이 있는 보험계약에 대해 변동수수료접근법을 적용하는 수정된 일반모형을 설명합니다. 특정요건을 충족하는 경우 보험료배분접근법을 이용하여 잔여보장부채를 측정함으로써 일반모형은 단순화됩니다.

일반모형은 미래현금흐름의 금액, 시기 및 불확실성을 추정하기 위해 현행의 가정을 이용하며, 그러한 불확실성에 대한 원가를 명시적으로 측정합니다. 시장이자율과 보험계약자의 옵션 및 보증의 영향을 고려합니다.

기업회계기준서 제1117호는 실무적으로 불가능하며 수정소급법이나 공정가치법이 적용되는 경우가 아니라면 소급적으로 적용되어야 합니다.

경과규정의 목적상 최초 적용일은 동 기준서를 최초로 적용하는 회계연도의 개시일이며, 전환일은 최초 적용일의 직전 기간의 기초시점입니다.

당사는 상기에 열거된 제·개정사항이 재무제표에 미치는 영향에 대하여 검토 중에 있습니다.

### (3) 매각예정 자산 및 부채

#### 1) 매각예정비유동자산 및 매각예정비유동부채

① 연결회사는 전기 중 이사회 승인에 의거 LIAONING SEOYON E-HWA AUTOMOTIVE PARTS CO., LTD. 지분 100%를 매각하기로 결정하였으며 이로 인하여 전기말 현재 LIAONING SEOYON E-HWA AUTOMOTIVE PARTS CO., LTD. 와 관련된 자산 및 부채 등이 매각예정으로 표시되었습니다.

한편, 전전기 중(2019년 7월 8일) 연결회사는 이사회 결의에 의하여 미국 조지아주 소재공장의 토지 및 건물 등을 매각하기로 결정하였으며, 이로 인해 관련된 자산이 전전기말 현재 매각예정비유동자산으로 분류되었습니다. 그리고 김천공장 LAMP 사업부양도시 승계대상 채무에 포함되어 있으나 전전기말 현재 승계가 완료되지 아니한 차입금을 전기말 현재 매각예정비유동부채로 분류하였습니다.

- 미국 조지아주 소재 공장의 토지 및 건물에 대한 매각 계획이 변경되어 매각예정비유동자산 분류 요건에 해당되지 않아 전기말 현재 본 계정으로 대체되었습니다.

- 김천공장 LAMP 사업부 양도시 승계대상 채무에 포함되어 있으나 전전기말 현재 승계가 완료되지 않아 매각예정비유동부채로 계상되었던 차입금은 전기에 상환되었습니다.

- 최근 3년 매각예정으로 분류한 자산 및 부채의 내역

(단위: 천원)

구 분	제8기말	제7기말	제6기말
-----	------	------	------

	(당기말)	(전기말)	(전전기말)
매각예정자산			
현금 및 현금성자산	-	49,450	-
유형자산	-	1,529,768	4,675,196
사용권자산	-	424,782	-
자산합계	-	2,004,000	4,675,196
매각예정부채			
매입채무	-	2,230,907	-
기타부채	-	316,760	-
단기차입금 및 유동성장기부채	-	-	18,487,410
부채 합계	-	2,547,667	18,487,410

## ② 매각예정자산의 처분

연결회사는 당기 중 매각예정자산으로 분류되어 있던 종속기업인 LIAONING SEOYON E-HWA AUTOMOTIVE PARTS CO., Ltd. 지분 100.0%를 Liaoning Dechi Industry Co., Ltd.에 처분하였습니다.

- 처분대가의 공정가치는 다음과 같습니다.

(단위: 천원)

구 분	제8기(당기)
미수금으로 수취한 대가	2,943,494

- 지배력을 상실한 날에 종속기업의 자산·부채의 장부금액은 다음과 같습니다.

(단위: 천원)

구 분	제8기(당기)
유동자산	
현금및현금성자산	127,754
비유동자산	
건물	2,013,108
사용권자산	487,129
유동부채	
매입채무 및 기타채무	2,499,915
비유동부채	
당기법인세부채	10,228
처분한 순자산 장부금액 합계	117,848

- 종속기업 처분이익은 다음과 같습니다.

(단위: 천원)

구 분	제8기(당기)
처분대가의 공정가치	2,943,494
처분한 순자산의 장부금액	(117,848)
종속기업 지배력 상실시 자본에서 재분류된 해외사업환산이익	440,563
처분이익	3,266,209

- 종속기업 처분으로 인한 순현금흐름은 다음과 같습니다.

(단위: 천원)

구 분	제8기(당기)
현금 및 현금성자산으로 수취한 대가	2,943,494
차감 : 현금 및 현금성자산 처분액	(127,754)
순현금흐름	2,815,740

#### (4) 중단사업

전전기 중(2019년 7월 3일) 연결회사는 서연오토비전(김천공장) LAMP사업부를 처분하기 위해 매각계약을 체결하였습니다. LAMP사업부의 매각은 Door Trim에 집중하고자 하는 연결실체의 장기적인 정책에 따른 것입니다. 2019년 7월 3일 매각이 완료되어 LAMP사업부에 대한 통제가 매수자에게 양도되었으며, 관련 손익은 중단사업손익으로 손익계산서에 반영되어 있습니다.

1) 전기 및 전전기 중단사업의 영향은 다음과 같습니다.

##### ① 전기와 전전기 중단사업부문의 현금흐름

(단위: 천원)

구 분	제7기(전기)	제6기(전전기)
영업활동 현금흐름	-	(7,385,106)
투자활동 현금흐름	1,960,193	11,654,230
재무활동 현금흐름	-	(4,349,960)
순 현금흐름	1,960,193	(80,836)

② 전기와 전전기 중 연결포괄손익계산서에 계상된 중단영업손익의 산출내역은 다음과 같습니다.

(단위: 천원)

구 분	제7기(전기)	제6기(전전기)
매 출 액	-	30,862,242
매출원가	-	31,171,342

매출총이익(손실)	-	(309,100)
판매비와관리비	-	968,424
영업손실	-	(1,277,524)
기타수익	-	38,884
기타비용	-	712,743
금융수익	-	133
금융원가	-	397,092
중단영업세전손실	-	(2,348,342)
소 계	-	(2,348,342)
중단영업처분손실	-	(1,346,806)
중단영업손실	-	(3,695,148)

2) 상기 중단사업과 관련하여 전전기(제6기) 연결재무제표에 반영된 중단사업의 영향은 다음과 같습니다.

① 전전기 처분대가의 공정가치는 다음과 같습니다.

(단위: 천원)

구 분	제6기(전전기)
현금및 현금성 자산으로 수취한 대가	12,302,740

② 전전기 중단사업부문의 자산 및 부채내역

(단위: 천원)

구 분	제6기(전전기)
자산 :	
미수금	258,244
재고자산	2,147,181
기타유동자산	3,895,967
기타장기수취채권	17,050
유형자산	28,416,472
중단영업자산 합계	34,734,914
부채 :	
단기차입금(주1)	11,500,000
유동성장기부채(주1)	3,624,920
장기차입금(주1)	4,349,960
순확정급여부채	1,610,488
중단영업부채 합계	21,085,368
처분한 순자산 장부금액 합계	13,649,546

(주1) 상기 승계 대상 차입금 중 전전기말 현재 미상환 차입금 잔액인 18,487,410천원이 연결재무상태표 상 매각예정유동부채로 분류되어 있으며, 동액만큼의 미수금을 인식하였습니다.

③ 전전기 중단사업 처분손실은 다음과 같습니다.

(단위: 천원)

구 분	제6기(전전기)
처분대가의 공정가치	12,302,740
처분한 순자산 중 지배지분의 장부금액	13,649,546
처분손실	(1,346,806)

## (5) 사업결합

### 1) 전기(제7기) 중 발생한 사업결합

① 전기 중 연결회사에 발생한 사업결합의 내용은 다음과 같습니다.

(단위: 천원)

구분	주요 영업활동	취득일	취득한 지분(%)	이전대가
SEOYON E-HWA AUTOMOTIVE SLOVAKIA s.r.o.의 종속기업지분의 취득 - SUMMIT AUTOTECH Slovakia SLD s.r.o.	자동차부품의 제조 및 판매	2020.01.31	99.90%	1,308,060
SEOYON E-HWA AUTOMOTIVE SLOVAKIA s.r.o.의 종속기업지분의 취득 (주1) - APIS Plastic Slovakia s.r.o. (구. SUMMIT AUTOTECH Slovakia DCA s.r.o.)	자동차부품의 제조 및 판매	2020.01.31	94.97%	8,246,430
SEOYON E-HWA Automotive SLOVAKIA s.r.o.의 종속기업지분의 취득 - BEST AUTOTECH Sp. z o.o. (구. SUMMIT AUTOTECH POLAND Sp. z o.o.)	자동차부품의 제조 및 판매	2020.01.31	99.945%	6,640,974

(주1) SUMMIT AUTOTECH Slovakia SLD s.r.o. 법인이 지분 5.03% 보유하고 있습니다.

② 전기 중 발생한 사업결합의 이전대가의 공정가치는 다음과 같습니다.

(단위: 천원)

구분	제7기(전기)			
	SUMMIT AUTOTECH Slovakia SLD s.r.o.	APIS Plastic Slovakia s.r.o. (구. SUMMIT AUTOTECH Slovakia DCA s.r.o.)	BEST AUTOTECH Sp. z o.o. (구. SUMMIT AUTOTECH POLAND Sp. z o.o.)	합계
현금	1,308,060	8,246,430	6,640,974	16,195,464

③ 전기에 발생한 사업결합으로 인하여 취득일에 취득한 자산과 인수한 부채의 공정가치는 다음과 같습니다.

(단위: 천원)

구 분	제7기(전기)			
	SUMMIT AUTOTECH Slovakia SLD s.r.o.	APIS Plastic Slovakia s.r.o. (구. SUMMIT AUTOTECH Slovakia DCA s.r.o.)	BEST AUTOTECH Sp. z o.o. (구. SUMMIT AUTOTECH POLAND Sp. z o.o.)	합계
식별가능한 자산의 공정가치				
유동자산				
현금 및 현금성자산	2,464,145	12,390	4,452,635	6,929,170
매출채권 및 기타채권	8,142,692	14,017,921	8,874,371	31,034,984
기타유동자산	3,700	2,780,925	6,127,097	8,911,722
비유동자산				
매출채권 및 기타채권	-	-	-	-
유형자산 및 사용권자산	-	3,740,026	20,452,932	24,192,958
무형자산	-	28,881	12,759	41,640
기타비유동자산	240,949	2,533	-	243,482
식별가능한 부채의 공정가치				
유동부채				
매입채무	3,053,308	5,780,780	9,125,157	17,959,245
단기차입금	5,968,607	1,628,964	-	7,597,571
유동성장기부채	-	711,784	1,479,591	2,191,375
리스부채_유동	-	99,262	1,664,371	1,763,633
기타부채	373,298	3,328,583	1,775,999	5,477,880
비유동부채				
장기차입금	-	427,494	14,017,717	14,445,211
리스부채_비유동	-	51,387	3,773,027	3,824,414
기타부채	-	340,091	1,349,579	1,689,670
식별가능한 순자산 공정가치 합계	1,456,273	8,214,331	6,734,353	16,404,957

④ 전기 중 사업결합에서 발생한 영업권(염가매수차익)은 다음과 같습니다.

(단위: 천원)

구분	제7기(전기)			
	SUMMIT AUTOTECH Slovakia SLD s.r.o.	APIS Plastic Slovakia s.r.o. (구. SUMMIT AUTOTECH Slovakia DCA s.r.o.)	BEST AUTOTECH Sp. z o.o. (구. SUMMIT AUTOTECH POLAND Sp. z o.o.)	합계
이전대가	1,308,060	8,246,430	6,640,974	16,195,464
가산: 비지배지분	-	-	256	256
차감: 식별가능한 취득한 순자산의 공정가치	(1,456,273)	(8,214,331)	(6,734,353)	(16,404,957)
기타	148,213	(32,099)	93,123	209,237
영업권(염가매수차익)	-	-	-	-

⑤ 전기 중 발생한 사업결합으로 인한 순현금유출은 다음과 같습니다.

(단위: 천원)

구분	제7기(전기)			
	SUMMIT AUTOTECH Slovakia SLD s.r.o.	APIS Plastic Slovakia s.r.o. (구. SUMMIT AUTOTECH Slovakia DCA s.r.o.)	BEST AUTOTECH Sp. z o.o. (구. SUMMIT AUTOTECH POLAND Sp. z o.o.)	합계
현금으로 지급한 대가	1,308,060	8,246,430	6,640,974	16,195,464
차감 : 취득한 현금 및 현금성자산	(2,464,145)	(12,390)	(4,452,635)	(6,929,170)
환율변동효과	(31,105)	(196,095)	(157,918)	(385,118)
순현금유출	(1,187,190)	8,037,945	2,030,421	8,881,176

전기 연결포괄손익계산서에 반영된 취득일 이후 SUMMIT AUTOTECH Slovakia SLD s.r.o., APIS Plastic Slovakia s.r.o.(구. SUMMIT AUTOTECH Slovakia DCA s.r.o.), BEST AUTOTECH Sp. z o.o.(구. SUMMIT AUTOTECH POLAND Sp. z o.o.)의 매출액 및 당기순손실은 각각 14,501,327천원 및 879,050천원입니다

만일 SUMMIT AUTOTECH Slovakia SLD s.r.o., APIS Plastic Slovakia s.r.o.(구. SUMMIT AUTOTECH Slovakia DCA s.r.o.), BEST AUTOTECH Sp. z o.o.(구. SUMMIT AUTOTECH POLAND Sp. z o.o.)이 전기 기초시점부터 연결되었다면, 전기 연결포괄손익계산서에 인식되었을 연결회사의 매출액과 당기순손실은 각각 1,963,424,977천원 및 40,948,318천원입니다.

2) 전전기(제6기) 중 연결회사에 발생한 사업결합의 내용은 다음과 같습니다.

① 전전기 사업결합의 내역은 다음과 같습니다.

(단위: 천원)

구분	주요 영업활동	취득일	취득한 지분(%)	이전대가
M-AUTOTECH S. de. R.L. de C.V. (구. SUMMIT AUTOTECH MEXICO, S. DE R.L. DE C.V.) 종속기업지분의 취득	자동차부품의 제조 및 판매	2019.07.01	100%	8,893,945

② 전전기 사업결합의 이전대가의 공정가치는 다음과 같습니다.

(단위: 천원)

구분	제6기(전전기)
현금	8,893,945

③ 전전기 사업결합으로 인하여 취득일에 취득한 자산과 인수한 부채의 공정가치는 다음과 같습니다.

(단위: 천원)



구분	제6기(전전기)
식별가능한 자산의 공정가치	
유동자산	
현금 및 현금성자산	98,967
매출채권 및 기타채권	4,108,275
기타유동자산	2,737,822
비유동자산	
매출채권 및 기타채권	-
유형자산	19,739,780
무형자산	83,286
기타비유동자산	73,299
식별가능한 부채의 공정가치	
유동부채	
매입채무	(8,073,621)
기타부채	(565,134)
비유동부채	
장기차입금	(8,311,785)
기타부채	(856,466)
식별가능한 순자산 공정가치 합계	9,034,423

④ 전전기 사업결합에서 발생한 영업권(염가매수차익)은 다음과 같습니다.

(단위: 천원)

구분	제6기(전전기)
이전대가	8,893,945
차감 : 식별가능한 취득한 순자산의 공정가치	(9,034,423)
환율변동효과	4,169
영업권(염가매수차익)	(136,309)

⑤ 전전기 사업결합으로 인한 순현금유출은 다음과 같습니다.

(단위: 천원)

구분	제6기(전전기)
현금으로 지급한 대가	8,893,945
차감 : 취득한 현금 및 현금성자산	(98,967)
환율변동효과	(261,001)
순현금유출	8,533,977

전전기 연결포괄손익계산서에 반영된 취득일 이후 M-AUTOTECH S. de. R.L. de C.V. (구.

SUMMIT AUTOTECH MEXICO, S. DE R.L. DE C.V.)의 매출액 및 당기순손실은 각각 2,729,164 천원 및 902,622천원입니다.

(6) 종속기업의 청산

연결회사는 당기중 종속기업인 SEOYON E-HWA INTERIOR SYSTEMS MANUFACTURING, INC.를 청산하였습니다.

1) 처분대가의 공정가치는 다음과 같습니다.

(단위: 천원)

구 분	제8기(당기)
현금 및 현금성자산으로 수취한 대가	-

2) 지배력을 상실한 날에 종속기업의 자산·부채의 장부금액은 다음과 같습니다.

(단위: 천원)

구 분	제8기말(당기말)
유동자산	
현금	50,861
매출채권	55,565
유동부채	
미지급비용	27,684
당기법인세부채	23,761
비유동부채	
당기법인세부채	214,576
청산한 순자산 장부금액 합계	(159,595)

3) 종속기업 처분이익은 다음과 같습니다.

(단위: 천원)

구 분	제8기(당기)
처분대가의 공정가치	-
청산한 순자산의 장부금액	159,595
처분이익	159,595

4) 종속기업 처분으로 인한 순현금흐름은 다음과 같습니다.

(단위: 천원)

구 분	제8기(당기)
-----	---------

현금 및 현금성자산으로 수취한 대가	-
차감 : 현금 및 현금성자산 처분액	-
순현금흐름	-

## (7) 종속기업의 분할

연결회사의 종속기업인 (주)서연오토비전은 2021년 5월 13일 주주총회 결의에 따라 2021년 7월 1일을 분할기일로 하여 (주)서연이화에이디엠을 분리하여 설립하고 분할되는 (주)서연오토비전이 존속하면서 (주)서연오토비전의 주주가 (주)서연이화에이디엠의 주주가 되는 인적분할의 방법으로 분할하였습니다.

1) 분할비율의 내역은 다음과 같습니다.

구 분	분할존속회사	분할신설회사
상호	(주) 서연오토비전	(주) 서연이화에이디엠
분할비율	0.0920000	0.9080000

2) 분할신설회사에 승계된 자산·부채 내역은 다음과 같습니다.

(단위: 천원)

자산	장부금액	부채	장부금액
현금 및 현금성자산	580,438	이연법인세부채	2,102,612
종속기업 및 관계기업투자주식	143,001,667		
보증금	10,000		
합 계	143,592,105	합계	2,102,612

## 나. 대손충당금 설정현황(연결기준)

(1) 계정과목별 대손충당금 설정내역

(단위: 천원,%)

구 분	계정과목	채권 총액	대손충당금	대손충당금 설정률(%)
제8기말 (당기말)	매출채권	337,873,511	(2,468,228)	0.7
	미수금	7,408,035	(326,429)	4.4
	기타수취채권	4,454,112	-	-
	장기매출채권	23,798,782	(23,378,103)	98.2
	기타장기수취채권	33,733,206	(15,360,984)	45.5
	합 계	407,267,646	(41,533,744)	10.2
제7기말	매출채권	360,423,919	(278,250)	0.1

(전기말)	미수금	7,867,727	(137,245)	1.7
	기타수취채권	6,861,299	(324,572)	4.7
	장기매출채권	10,383,004	(9,398,968)	90.5
	기타장기수취채권	42,589,956	(20,803,325)	48.8
	합 계	428,125,905	(30,942,360)	7.2
제6기말 (전전기말)	매출채권	365,526,607	(4,963,938)	1.4
	미수금	34,137,364	(145,230)	0.4
	기타수취채권	27,620,491	(847,035)	3.1
	장기매출채권	16,051,848	(8,055,755)	50.2
	기타장기수취채권	42,070,201	(1,597,749)	3.8
	합 계	485,406,511	(15,609,707)	3.2

## (2) 대손충당금 변동현황

(단위 : 천원)

구분	제8기(당기)					제7기(전기)					제6기(전전기)				
	매출채권	미수금	기타	장기	기타장기	매출채권	미수금	기타	장기	기타장기	매출채권	미수금	기타	장기	기타장기
	수취채권		수취채권	매출채권	수취채권			수취채권	매출채권(주1)	수취채권			수취채권	매출채권(주1)	수취채권
기초	278,250	137,245	324,572	9,398,968	20,803,325	4,963,938	145,230	847,035	8,055,755	1,597,749	1,387,550	140,250	4,002,159	741,609	-
대손상각비	2,121,944	189,692	-	13,862,803	184,520	223,463	(8,755)	927,254	8,038,300	21,291,759	4,649,471	4,980	1,145,569	-	1,573,895
대체	-	-	-	-	-	(4,920,382)	-	(859,952)	-	-	-	-	-	-	-
기타	-	-	-	171,808	-	-	-	-	(6,695,087)	-	-	-	-	7,143,125	-
제각	31,584	-	25,175	-	-	-	-	(455,473)	-	-	(521,310)	-	(4,296,256)	-	-
환입	(23,758)	(1,222)	(14,049)	(55,476)	(7,661,420)	(426,267)	-	-	-	(1,428,132)	-	-	-	-	-
환출변동효과	(47,540)	-	(372,993)	-	-	437,498	770	(134,292)	-	(658,051)	(551,773)	-	(4,437)	171,021	23,854
지분법손실	107,748	714	37,295	-	2,034,559	-	-	-	-	-	-	-	-	-	-
기말	2,468,228	326,429	-	23,378,103	15,360,984	278,250	137,245	324,572	9,398,968	20,803,325	4,963,938	145,230	847,035	8,055,755	1,597,749

(주1) 기타는 관계기업투자주식의 지분법 미반영손실 조정분입니다.

## (3) 매출채권관련 대손충당금 설정방침

연결회사는 미래전망정보에 근거하여 상각후원가로 측정하거나 기타포괄손익-공정가치로 측정하는 채무상품에 대한 기대신용손실을 평가합니다. 손상 방식은 신용위험의 유의적인 증가 여부에 따라 결정됩니다. 단, 매출채권에 대해 연결회사는 채권의 최초 인식시점부터 전체기간 기대신용손실을 인식하는 간편법을 적용합니다.

### ① 매출채권

매출채권의 손상 시 간편법을 적용하고 있어 전체 매출채권에 대해 전체 기간 기대신용손실을 사용합니다.

### ② 채무상품

상각후원가로 측정되는 채무상품은 신용위험이 낮은 것으로 판단하여 손실충당금은 12개월 기대신용손실로 인식됩니다.

#### (4) 경과기간별 매출채권잔액 현황

① 보고기간말 현재 연체되었으나 손상되지 않은 매출채권의 연령분석 내용은 아래와 같습니다.

(단위 : 천원)

구 분	계정과목	3개월 이내	3개월 초과 9개월 이하	9개월 초과	합계
제8기말 (당기말)	매출채권	17,858,132	7,844,452	19,430,423	45,133,007
	미수금	865,181	465,702	1,479,970	2,810,853
	장기매출채권	125,693	380,801	23,215,039	23,721,533
제7기말 (전기말)	매출채권	14,236,099	458,496	24,040,033	38,734,628
	미수금	20,902	3,038,537	1,742,607	4,802,046
	장기매출채권	123,608	14,645	9,960,571	10,098,824
제6기말 (전전기말)	매출채권	1,370,942	6,101,166	10,910,411	18,382,519
	미수금	-	-	-	-
	장기매출채권	337,763	2,739,220	4,551,308	7,628,291

② 보고기간말 현재 손상된 매출채권 및 미수금의 연령분석 내용은 아래와 같습니다.

(단위 : 천원)

구분	3개월 이내	3개월~9개월	9개월 초과	합계
매출채권	-	-	2,468,228	2,468,228
미수금	-	-	326,429	326,429
장기매출채권	-	163,064	23,215,039	23,378,103
합계	-	163,064	26,009,696	26,172,760

#### 다. 재고자산 현황(연결기준)

(1) 재고자산의 부문별 보유현황

(단위 : 천원, %, 회)

사업부문	계정과목	제8기말 (당기말)	제7기말 (전기말)	제6기말 (전전기말)
자동차부품	상 품	23,833,388	17,177,716	11,198,830
	제 품	13,804,637	15,427,559	9,555,699
	재 공 품	8,845,724	7,873,082	5,895,653
	원 재 료	60,799,916	49,978,232	56,867,784
	부 재 료	181,402	359,965	128,157
	미 착 품	20,502,538	24,174,946	20,552,304

	합 계	127,967,605	114,991,500	104,198,427
총자산대비 재고자산 구성비율(%) [재고자산합계÷기말자산총계×100]		7.1%	6.4%	5.7%
재고자산회전율(회수) [연환산 매출원가÷{(기초재고+기말재고)÷2}]		15.5회	15.7회	16.3회

## (2) 재고자산의 실사내역

### 1) 실사일자

연결회사는 매 사업연도 종료일 기준으로 연1회 외부감사인의 입회하에 재고조사를 실시하고 있으며, 매 분·반기 말에는 내부적인 방법에 의해 자체 실시하는 재고조사에 따라 재고현황을 파악하고 있습니다.

### 2) 재고실사시 전문가, 전문기관의 참여 또는 감사인의 입회여부 등

당사는 매 사업연도 종료일 기준으로 외부감사인 입회하에 재고조사를 실시하고 있으며, 당기말 당사 재고실사는 2021년 12월 30일에 대주회계법인 소속 공인회계사의 입회하에 당사 공장에서 실시하였습니다. 주요 종속회사의 경우 결산기말인 12월말경 및 3월말경에 감사인과 협의 하에 각 공장에서 재고실사를 진행하였습니다.

### 3) 장기체화재고 등의 현황

연결회사는 재고자산의 시가가 취득원가보다 하락한 경우에는 저가법을 사용하여 재무상태표가액으로 하고 있습니다. 한편, 감액된 재고자산의 시가가 장부금액보다 상승한 경우에는 최초의 장부금액을 초과하지 않는 범위 내에서 평가손실을 환입하고 있습니다.

보고기간말 현재 재고자산의 내역은 다음과 같습니다.

(단위 : 천원)

구분	제8기말(당기말)			제7기(전기말)			제6기말(전전기말)		
	평가전금액	평가충당금	장부금액	평가전금액	평가충당금	장부금액	평가전금액	평가충당금	장부금액
상품	24,364,257	(530,869)	23,833,388	17,177,716	-	17,177,716	11,198,830	-	11,198,830
제품	15,012,492	(1,207,855)	13,804,637	16,793,651	(1,366,092)	15,427,559	12,695,033	(3,139,334)	9,555,699
재공품	8,885,196	(39,472)	8,845,724	7,912,432	(39,350)	7,873,082	6,234,987	(339,334)	5,895,653
원재료	64,535,440	(3,735,524)	60,799,916	52,644,732	(2,666,500)	49,978,232	58,146,194	(1,278,410)	56,867,784
부재료	181,402	-	181,402	359,965	-	359,965	822,074	(693,917)	128,157
미착품	20,502,538	-	20,502,538	24,174,946	-	24,174,946	20,552,304	-	20,552,304
합계	133,481,325	(5,513,720)	127,967,605	119,063,442	(4,071,942)	114,991,500	109,649,422	(5,450,995)	104,198,427

## 라. 금융자산의 공정가치평가 내역(연결기준)

### (1) 공정가치의 평가절차 등

#### 1) 공정가치

연결회사의 직전 연차 재무보고 이후 연결회사가 금융상품 공정가치를 산정하는 데 사용한 판단 및 추정에 대한 당기의 정보를 제공합니다. 당기 중 연결회사의 금융자산과 금융부채의

공정가치에 영향을 미치는 사업환경 및 경제적인 환경의 유의적인 변동은 없습니다.

## 2) 공정가치 서열체계

연결회사는 공정가치를 산정하는 데 사용한 투입변수의 신뢰성에 대한 정보를 제공하기 위하여 금융상품을 기준서에서 정한 세 수준으로 분류합니다. 공정가치로 측정되는 금융상품은 서열체계에 따라 구분되며 정의된 수준들은 다음과 같습니다.

- (수준 1) 측정일에 동일한 자산이나 부채에 대해 접근할 수 있는 활성시장의 (조정하지 않은) 공시가격
- (수준 2) 수준 1의 공시가격 외에 자산이나 부채에 대해 직접적으로나 간접적으로 관측할 수 있는 투입변수
- (수준 3) 자산이나 부채에 대한 관측할 수 없는 투입변수

## 3) 공정가치 산정에 사용된 가치평가기법

금융상품의 가치를 산정하는 데 사용한 가치평가기법은 다음과 같습니다.

- 비슷한 금융상품에 대한 공시된 시장가격이나 딜러 공시가격의 사용
- 이자율스왑: 관측할 수 있는 수익률 곡선에 기초한 추정 미래현금흐름의 현재가치
- 통화선도: 재무상대표일 현재 선도환율에 기초한 추정 미래현금흐름의 현재가치
- 환옵션: 옵션가격결정모형(예: 블랙-숄즈 모형)
- 그 밖의 금융상품: 현금흐름할인기법

## (2) 범주별 금융상품

### 1) 금융자산

(당기말)

(단위 : 천원)

금융자산	상각후원가로 측정하는 금융자산	당기손익-공정가치 측정 금융자산	합 계
현금및현금성자산	120,412,861	-	120,412,861
단기금융상품	84,832,457	-	84,832,457
장기금융상품	16,801,422	-	16,801,422
투자금융자산	-	111,600	111,600
기타금융자산	191,713	-	191,713
매출채권	335,405,283	-	335,405,283
장기매출채권	420,679	-	420,679
미수금	7,081,606	-	7,081,606
기타수취채권	4,454,112	-	4,454,112

기타장기수취채권	18,372,222	-	18,372,222
합 계	587,972,355	111,600	588,083,955

(전기말)

(단위 : 천원)

금융자산	상각후원가로 측정하는 금융자산	당기손익-공정가치 측정 금융자산	합 계
현금및현금성자산	146,900,099	-	146,900,099
단기금융상품	50,954,672	-	50,954,672
장기금융상품	15,857,832	-	15,857,832
투자금융자산	-	12,001	12,001
기타금융자산	2,759,177	-	2,759,177
매출채권	360,145,669	-	360,145,669
장기매출채권	984,036	-	984,036
미수금	7,730,482	-	7,730,482
기타수취채권	6,536,727	-	6,536,727
기타장기수취채권	21,786,631	-	21,786,631
합 계	613,655,325	12,001	613,667,326

## 2) 금융부채

(당기말)

(단위 : 천원)

금융부채	상각후원가로 측정하는 금융부채	당기손익-공정가치로 측정하는 금융부채	기타	합 계
매입채무	378,602,247	-	-	378,602,247
미지급금	50,501,205	-	-	50,501,205
단기차입금 및 유동성장기부채	318,344,729	-	-	318,344,729
기타금융부채	36,218,844	100,023	8,199,387	44,518,254
장기차입금 및 사채	195,603,707	-	-	195,603,707
기타장기금융부채	6,833,497	806,652	-	7,640,149
유동리스부채	-	-	3,913,290	3,913,290
비유동리스부채	-	-	9,323,364	9,323,364
합 계	986,104,229	906,675	21,436,041	1,008,446,945

(전기말)

(단위 : 천원)

금융부채	상각후원가로	당기손익-공정가치로	기타	합 계
------	--------	------------	----	-----



	측정하는 금융부채	측정하는 금융부채		
매입채무	402,063,028	-	-	402,063,028
미지급금	41,519,360	-	-	41,519,360
단기차입금 및 유동성장기부채	360,353,789	-	-	360,353,789
기타금융부채	29,186,393	2,710,525	-	31,896,918
장기차입금 및 사채	235,095,621	-	-	235,095,621
기타장기금융부채	7,581,570	-	-	7,581,570
유동리스부채	-	-	6,138,443	6,138,443
비유동리스부채	-	-	7,451,730	7,451,730
합 계	1,075,799,761	2,710,525	13,590,173	1,092,100,459

## IV. 이사의 경영진단 및 분석의견

### 1. 예측정보에 대한 주의 사항

연결회사는 '자본시장과 금융투자업에 관한 법률' 제125조 제2항 각호에서 정한 기준을 준수하여 예측 정보를 기재하였습니다. 또한, 예측 정보는 합리적인 근거와 가정에 따라 성실하게 기재되었으며, 허위의 기재 또는 중요한 기재 사항을 누락하지 않았습니다.

동 예측 정보는 미래의 경영 상황과 관련하여 여러 가정에 근거하고 있으므로 이러한 가정들은 향후 경영 상황 및 환경의 변화에 영향을 받아 변경될 수 있으므로 부정확한 정보가 될 수도 있습니다. 따라서 이러한 예측 정보는 실제 결과와 중요한 차이가 발생할 수 있는 위험을 포함하고 있으며, 동 예측 정보에 대해 작성시점 이후에 발생하는 위험 또는 불확실성을 반영하여 예측 정보에 대한 기재사항을 수정하여 공시할 의무는 없습니다.

상기 주의 문구는 모든 예측 정보에만 해당되며, 동 보고서에 기재된 예측 정보는 보고서 작성시점을 기준으로 작성한 것이므로 회사가 이러한 위험 요인이나 예측 정보를 추가로 기재할 의무가 없음을 유의하시기 바랍니다.

### 2. 개요

지배회사는 자동차용부품(승용차 내외장품 및 상용차 SEAT) 전문생산업체로서 자동차 산업 발전에 일익을 담당하고 있으며, 완성차 메이커인 현대자동차(주) 및 기아(주)의 부품 협력업체로서 생산부품의 상당량을 현대자동차 및 기아에 공급하고 있습니다. 주요 생산품은 자동차 Door 내측의 Door Trim, Console, Head Lining, Package Tray 등의 인테리어 부품 및 Bumper 등의 익스테리어 부품과 상용차용 SEAT 등을 생산하고 있으며 해외법인들을 통하여 현대자동차 및 기아의 해외 현지법인뿐만 아니라 벤츠, 폭스바겐, 포드 등 글로벌 완성차 업체에도 부품을 공급하며 글로벌 부품 메이커의 입지를 강화해나가고 있습니다.

당사가 영위하는 사업의 특성과 성장성, 경쟁요소 등은 동 사업보고서의 『II. 사업의내용』 부분을 참고하시기 바랍니다.

#### [ 주요 종속회사의 내용 ]

보고서 작성 기준일 현재 연결회사의 연결대상 종속회사는 총 24개사이며, 당기말 자산총액 750억원 이상인 주요 종속회사는 다음과 같습니다.

(단위 : 백만원)

상호	설립일	주요사업	당기말 자산총액
(주)서연오토비전	2001.11.01	자동차부품의 제조 및 판매 등	75,462
(주)서연이화에이디엠	2021.07.02	경영컨설팅 등	134,891
JIANGSU SEOYON E-HWA AUTOMOTIVE PARTS CO., LTD.	2002.06.27	자동차부품의 제조 및 판매 등	417,645
SHANGHAI SYNERGY AUTOTECH CO., LTD.	2018.07.31	자동차부품의 제조 및 판매 등	110,977

SEOYON E-HWA AUTOMOTIVE SLOVAKIA s.r.o.	2005.10.01	자동차부품의 제조 및 판매 등	190,061
SEOYON E-HWA AUTOMOTIVE POLAND Sp. z o.o.	2012.07.19	자동차부품의 제조 및 판매 등	81,674
SEOYON E-HWA SUMMIT AUTOMOTIVE INDIA PRIVATE LIMITED (구.SEOYON E-HWA AUTOMOTIVE INDIA PRIVATE LIMITED)	2002.07.29	자동차부품의 제조 및 판매 등	159,318
SEOYON E-HWA SUMMIT AUTOMOTIVE ANANTAPUR PRIVATE LIMITED	2017.09.25	자동차부품의 제조 및 판매 등	108,879
SEOYON E-HWA INTERIOR SYSTEMS ALABAMA, LLC	2005.05.21	자동차부품의 제조 및 판매 등	123,448
SEOYON E-HWA INTERIOR SYSTEMS GEORGIA, INC.	2010.04.23	자동차부품의 제조 및 판매 등	104,010
SEOYON E-HWA AUTOMOTIVE MEXICO, S. DE R.L. DE C.V.	2014.10.10	자동차부품의 제조 및 판매 등	106,366

※ 당기말 자산총액은 당기말 연결재무제표 작성시 적용된 종속회사의 별도(개별)재무제표상 자산총액입니다.

### 3. 재무상태 및 영업실적(연결 기준)

#### 가. 재무상태

(단위 : 백만원,%)

과 목	제8기말 (당기말)	제7기말 (전기말)	증감	
			금액	%
자 산				
유동자산	771,779	807,650	(35,871)	-4.4%
매각예정비유동자산	-	2,004	(2,004)	-100.0%
비유동자산	1,018,746	994,183	24,562	2.5%
자 산 총 계	1,790,525	1,803,838	(13,312)	-0.7%
부 채				
유동부채	869,150	909,499	(40,348)	-4.4%
매각예정비유동부채	-	2,548	(2,548)	-100.0%
비유동부채	223,637	259,726	(36,089)	-13.9%
부 채 총 계	1,092,787	1,171,772	(78,985)	-6.7%
자 본				
지배기업소유주 지분	664,423	602,921	61,502	10.2%
자본금	13,514	13,514	-	-
자본잉여금	445,818	445,818	-	-
기타자본구성요소	(152)	(152)	-	-
기타포괄손익누계액	48,474	11,311	37,163	328.6%
이익잉여금	156,769	132,430	24,339	18.4%

비지배지분	33,316	29,145	4,171	14.3%
자 본 총 계	697,739	632,066	65,673	10.4%
부 채 와 자 본 총 계	1,790,525	1,803,838	(13,312)	-0.7%

- 연결회사의 부채총계는 전년말 대비 약 6.7% 감소하였으며, 부채비율은 전기말 185.4%에서 당기말 156.6%로 개선되었습니다.

- 전기말 현재 LIAONING SEOYON E-HWA AUTOMOTIVE PARTS CO., LTD. 의 지분 100%와 관련된 자산 및 부채 등이 매각예정으로 표시되었으며, 당기 중 동 지분을 처분하였습니다.

## 나. 영업실적

당기 영업 실적은 전기 글로벌 코로나바이러스에 따른 해외 각국의 섯다운 및 락다운등으로 감소하였던 매출 등에 의한 기저 효과와 신차 출시에 대한 차질없는 대응, 구성원들의 위기 극복을 위한 업무 효율화 및 비용절감 등의 노력으로 매출액과 이익 모두 전기 대비 개선세를 보였습니다.

한편, 연결회사의 사업부문은 한국표준산업분류표의 소분류로는 자동차신품 부품제조업으로, 당해부문의 매출액 및 자산이 총매출액 및 총자산의 절대적인 비중을 차지하는 지배적 단일사업부문에 해당되어 단일사업부문에 대해 기재하였습니다.

(단위 : 백만원, %)

과 목	제8기 (당기)	제7기 (전기)	증 감	
			금 액	%
매출액	2,180,066	1,962,385	217,681	11.1%
매출총이익	297,117	239,508	57,609	24.1%
영업이익	65,969	48,465	17,504	36.1%
법인세비용차감전순이익	51,219	(30,422)	81,641	268.4%
법인세비용	21,476	10,411	11,065	106.3%
당기순이익	29,743	(40,833)	70,576	172.8%
기본주당순이익(원)	973	(1,528)	2,501	163.7%
주당 배당금(원)	150	100	50	50.0%
주요 성과 지표				
매출이익률	13.6%	12.2%		1.4%P
영업이익률	3.0%	2.5%		0.6%P

### (1) 지역별 매출 분석

매출처의 소재지역별로 세분화된 연결회사의 당기와 전기의 외부고객으로부터의 영업수익에 대한 정보는 다음과 같습니다.

(단위 : 백만원, %)

사업부문	구 분	제8기(당기)		제7기(전기)		증감	
		금액	비중	금액	비중	금액	%

자동차 부품	한국	835,611	38.3%	808,603	41.2%	27,008	3.3%
	유럽	420,924	19.3%	307,608	15.7%	113,317	36.8%
	중국	101,030	4.6%	165,572	8.4%	(64,543)	-39.0%
	인도	373,296	17.1%	303,598	15.5%	69,699	23.0%
	북미	281,196	12.9%	241,322	12.3%	39,874	16.5%
	멕시코	86,549	4.0%	83,220	4.2%	3,329	4.0%
	브라질	81,461	3.7%	52,463	2.7%	28,998	55.3%
	합계	2,180,066	100.0%	1,962,385	100.0%	217,681	11.1%

- 전기 글로벌 전역으로 확산한 코로나바이러스로 인한 생산 차질의 영향이 당기에 일부 회복하며 발생한 기저 효과 등의 영향으로 중국을 제외한 전지역에서는 전기 대비 매출이 증가하였습니다.

## (2) 매출처별 분석

당기와 전기 중 연결회사의 주요고객 및 매출액은 다음과 같습니다.

(단위 : 백만원, %)

주요 매출처	제8기(당기)		제7기(전기)		증 감	
	금액	비중	금액	비중	금액	%
현대자동차(주)	1,177,676	54.0%	993,255	50.6%	184,421	18.6%
기아자동차(주)	737,633	33.9%	666,717	34.0%	70,916	10.6%
기타	264,756	12.1%	302,412	15.4%	(37,656)	-12.5%
총계	2,180,066	100.0%	1,962,385	100.0%	217,681	11.1%

## (3) 환율 민감도 분석

연결회사는 글로벌 영업 및 장부통화와 다른 수입과 지출로 인해 외화 환포지션이 발생하며, 환포지션이 발생하는 주요 외화로는 USD, EUR 등이 있습니다.

환율변동 추이는 다음과 같습니다.

(단위 : 원)

통화명	전기말 환율	당기말 환율	변동폭	평균 환율
USD	1,088.00	1,185.50	9.0%	1,144.42
EUR	1,338.24	1,342.34	0.3%	1,352.79

보고서 작성기준일 현재 외화에 대한 원화환율 10% 변동 시 환율변동이 당기손익에 미치는 영향은 다음과 같습니다. 다만, 민감도 분석 시에는 이자율과 같은 다른 변수는 변동하지 않는다고 가정하였습니다.

(단위 : 천원)

구분	제8기(당기)		제7기(전기)	
	10% 상승 시	10% 하락 시	10% 상승 시	10% 하락 시

USD	(8,231,929)	8,231,929	(11,924,635)	11,924,635
EUR	(3,431,907)	3,431,907	(11,599,671)	11,599,671

#### ㉔ 이자율 민감도 분석

연결회사는 가격변동으로 인한 재무제표 항목(금융자산, 부채)의 가치변동 위험 및 투자, 차입에서 비롯한 이자수익(비용)의 변동위험 등의 이자율 변동위험에 노출되어있습니다. 이러한 연결실체의 이자율 변동위험은 채권 등 이자지급 부채의 발행, 이자수취 자산에의 투자 등에서 비롯됩니다.

(단위 : 천원)

구분	제8기(당기)		제7기(전기)	
	1% 상승시	1% 하락시	1% 상승시	1% 하락시
법인세차감전손익	(2,764,459)	2,764,459	(3,296,577)	3,296,577

#### ㉕ 자산손상

연결회사는 CGU별 손상 징후가 있을 경우 손상검사를 수행합니다. 이는 관련된 CGU의 장부금액과 상응하는 회수가능액을 비교하는 과정이 포함됩니다. 회수가능액은사용가치 또는 처분부대원가를 차감한 공정가치 중 높은 금액으로 계산됩니다. 연결회사의 CGU는 활성시장으로부터 입수 가능한 가격이나 과거의 비교 할만한 거래로부터의 가격이 존재하지 않는 경우, 할인현금흐름모형을 이용해 회수가능액을 산정합니다.

할인현금흐름은 각 CGU별 사업 계획이 출발점이 되며, 세부 계획 기간은 1년에서 5년 사이로 정해집니다. 미래 시장 개발과 관련한 예측 및 거시 경제 요인의 발전에 관한 가정 또한 고려되었습니다. 사용된 할인율은 가중평균자본비용입니다. 이러한 평가는 각 현금창출단위 집단의 미래 현금 유입, 사용된 할인율, 성장률 및 기타 가정과관련하여 경영진의 추정치에 크게 좌우되며, 따라서 추정의 불확실성이 존재합니다.

연결회사는 CGU별 손상 징후가 있을 경우 손상검사를 수행합니다. 이는 관련된 CGU의 장부금액과 상응하는 회수가능액을 비교하는 과정이 포함됩니다. 회수가능액은사용가치 또는 처분부대원가를 차감한 공정가치 중 높은 금액으로 계산됩니다. 연결회사의 CGU는 활성시장으로부터 입수 가능한 가격이나 과거의 비교 할만한 거래로부터의 가격이 존재하지 않는 경우, 할인현금흐름모형을 이용해 회수가능액을 산정합니다.

### 4. 유동성 및 자금 조달 현황

#### ㉖ 유동성 현황

연결회사의 유동성 현황은 다음과 같습니다.

(단위 : 백만원, %)

구분	제8기 (당기)	제7기 (전기)	증 감	
			금액	%
영업활동으로 인한 현금흐름	188,122	115,296	72,826	63.2%
투자활동으로 인한 현금흐름	(101,798)	(124,488)	22,690	18.2%

재무활동으로 인한 현금흐름	(119,857)	49,462	(169,319)	-342.3%
외화표시현금 및 현금성자산의 환율변동효과	7,124	(7,862)	14,986	190.6%
매각예정자산으로분류된 현금및 현금성자산의 변동	(78)	(49)	(29)	-59.2%
현금의 증가(감소)	(26,487)	32,358	(58,845)	-181.9%
기초의 현금 및 현금성자산	146,900	114,542	32,358	28.2%
기말의 현금 및 현금성자산	120,413	146,900	(26,487)	-18.0%

## 나. 자금 조달

(1) 연결회사가 조달한 자금의 내역은 다음과 같습니다.

(단위 : 천원)

내역		차입처	최장만기일	연이자율	제8기말 (당기말)	제7기말 (전기말)
단기 차입금	외화대출	한국수출입은행	2022-12-06	L3M+1.30~1.65%	35,603,376	32,664,657
	원화대출	KEB하나은행	2022-03-30	4.23%	2,000,000	19,923,981
	외화대출	KEB하나은행	2022-09-07	L3M+1.87%	22,524,500	23,936,000
	원화대출	우리은행	2022-06-15	3.99%	3,500,000	4,500,000
	외화대출	SC제일은행	2022-01-09	L3M+3.0%	11,855,000	10,880,000
	원화대출	NH농협은행	2022-08-16	MOR고정금리 + 1.44%	10,400,000	16,700,000
	원화대출	KDB산업은행	2022-12-01	산금채(1년) + 1.05%외	71,424,900	66,524,900
	외화대출	KDB산업은행	2022-12-10	L3M+0.98%	15,767,150	16,864,000
	원화대출	KB국민은행	2022-11-24	4.83%	7,650,000	7,650,000
	외화대출	KB국민은행	2022-05-28	L3M+1.25%~1.60%	20,983,350	21,760,001
	원화대출	IBK기업은행	2022-11-29	4.03%	3,500,000	3,500,000
	외화대출	Axis Bank	2022-07-15	1.40%	10,382,727	5,733,508
	외화대출	HDFC Bank	2022-09-15	L3M Euro+0.8%	5,845,132	5,841,117
	외화대출	TATRABANKA, a.s.	2022-01-31	1.15%외	2,030,585	795,977
	외화대출	BANK OF HOPE	2022-07-16	L3M+2.0%	9,365,450	8,595,200
	외화대출	Banco Nacional De Mexico, S.A.	2022-06-30	L3M+4.05%	118,550	6,528,000
	외화대출	공상은행	2022-01-31	3.85%	1,490,080	1,335,680
	원화대출	한국씨티은행	-	-	-	17,000,000
	원화대출	SC제일은행	-	-	-	20,000,000
	원화대출	신한은행	-	-	-	530,000
	외화대출	Santander Bank	-	-	-	3,826,172
	외화대출	Kotak Mahindra Bank	-	-	-	2,083,750
단기차입금 소계					234,440,800	297,172,943
장기 차입금	원화대출	KDB산업은행	2028-12-15	산금채(변동)-0.04%외	29,000,000	25,600,000
	외화대출	KDB산업은행	2024-09-03	L3M+1.48%~1.89%외	43,761,657	47,260,081
	원화대출	NH농협은행	2022-08-16	MOR 고정금리 + 2.47%	1,555,520	6,616,070
	원화대출	KB국민은행	2023-11-29	18M MOR + 3.73%외	7,093,687	11,285,460
	외화대출	신한은행	2022-09-19	L3M+2.1%	8,046,776	7,216,496

원화대출	IBK기업은행	2024-10-23	3.145%~4.06%	6,122,280	7,800,000
외화대출	SC 제일은행	2023-07-21	L3M+2.5%	2,861,572	5,576,411
외화대출	TATRBANKA, a.s.	2023-06-30	1.2~1.3%	6,769,141	9,080,570
외화대출	Kotak Mahindra Bank	2023-04-25	L6M+2.50%~2.55%	2,015,975	4,530,989
외화대출	BANK OF HOPE	2023-02-02	L3M+1.7%	7,745,482	8,184,257
외화대출	Axis Bank	2025-08-20	9.8%외	9,385,620	11,693,325
외화대출	VUB, a.s.	2023-06-30	0.89%	17,522,011	20,646,274
외화대출	IndusInd Bank	2026-02-03	2.87%~3.40%	8,076,204	21,191,596
외화대출	IDFC Bank	2026-05-26	3.80%	24,326,692	20,860,000
외화대출	BNP Paribas	2023-09-30	1.20%	5,881,141	7,392,244
외화대출	교통은행	2030-12-31	5.12%	20,358,218	8,965,752
외화대출	공상은행	2025-10-25	5.05%	26,076,400	25,044,000
외화대출	SANTANDER LEASING S.A	2022-02-25	2.70~ 2.80%	1,661,075	3,701,212
외화대출	SANTANDER Bank	2025-05-06	1.34%	5,584,134	-
외화대출	기타	-	-	698,054	695,903
장기차입금 소계				234,541,639	253,340,640
유동성대체				(58,917,518)	(63,180,846)
장기차입금 소계				175,624,121	190,159,794

(2) 당기말과 전기말 현재 사채의 발행내역은 다음과 같습니다.

(단위 : 천원)

구 분	발행일	만기일	이자율	제8기말 (당기말)	제7기말 (전기말)
제1회 무보증사모사채	2019.10.24	2022.10.24	2.651%	25,000,000	25,000,000
제2회 무보증사모사채	2020.06.25	2023.06.25	2.383%	10,000,000	10,000,000
제3회 무보증사모사채	2020.07.24	2023.07.23	2.227%	10,000,000	10,000,000
합 계				45,000,000	45,000,000
사채할인발행차금				(34,003)	(64,173)
차 감 계				44,965,997	44,935,827

※ 상기 제1회 무보증사채는 신보2019제9차유동화전문유한회사, 제2회 무보증사채는 신보2020제9차유동화전문유한회사, 제3회 무보증사채는 신보2020제11차유동화전문유한회사가 인수하였으며, 신용보증기금의 보증을 통하여 무보증사채를 기초자산으로 하여 유동화채무를 발행하였습니다.

※ 연결회사는 제1회, 제2회 및 제3회 무보증사모사채를 액면발행하였습니다. 사채는 만기일에 일시상환하며 이자지급조건은 3개월 후급 조건입니다. 사채발행시 발생한 부대비용은 사채할인발행차금으로 인식하였으며, 상환기간에 걸쳐 상각액을 인식하고 있습니다. 해당금액은 유효이자율법으로 상각하고 있으며, 매 분기별로 금융원가에 가산하고 있습니다.

(3) 당기말 현재 장기차입금 및 사채의 상환예정일은 다음과 같습니다.

(단위 : 천원)

상환연도	원화장기차입금 및 사채	외화장기차입금	합 계
------	--------------	---------	-----



1년 이내	50,263,793	33,653,725	83,917,518
1년 초과 2년 이내	27,507,693	61,744,278	89,251,971
2년 초과	11,000,000	95,372,150	106,372,150
합 계	88,771,486	190,770,153	279,541,639

## 5. 부외 거래

당사의 부외부채는 동 보고서 본문의 『XI. 그 밖에 투자자 보호를 위하여 필요한 사항』 중 '2. 우발채무 등에 관한 사항' 을 참조하시기 바랍니다.

-

## 6. 그 밖에 투자의사결정에 필요한 사항

### 가. 중요한 회계정책 및 추정에 관한 사항

#### - CGU 손상검사

연결회사는 CGU별 손상 징후가 있을 경우 손상검사를 수행합니다. 이는 관련된 CGU의 장 부금액과 상응하는 회수가능액을 비교하는 과정이 포함됩니다. 회수가능액은 사용가치 또는 처분부대원가를 차감한 공정가치 중 높은 금액으로 계산됩니다. 연결회사의 CGU는 활성시장으로부터 입수 가능한 가격이나 과거의 비교 할만한 거래로부터의 가격이 존재하지 않는 경우, 할인현금흐름모형을 이용해 회수가능액을 산정합니다.

할인현금흐름은 각 CGU별 사업 계획이 출발점이 되며, 세부 계획 기간은 1 년에서 5년 사이로 정해집니다. 미래 시장 개발과 관련한 예측 및 거시 경제 요인의 발전에 관한 가정 또한 고려되었습니다. 사용된 할인율은 가중평균자본비용입니다. 이러한 평가는 각 현금창출단위 집단의 미래 현금 유입, 사용된 할인율, 성장률 및 기타 가정과 관련하여 경영진의 추정치에 크게 좌우되며, 따라서 추정의 불확실성이 존재합니다.

상세 내용은 'Ⅲ. 재무에 관한 사항 - 3. 연결재무제표 주석 - 2. 중요한 회계정책'을 참조하시기 바랍니다.

### 나. 환경 및 종업원에 관한 사항

(1) 환경에 관한 사항은 'Ⅱ.사업의 내용 - 7. 기타 참고사항 - 다. 환경 관련 규제 사항'을 참조하시기 바랍니다.

(2) 종업원에 관한 사항은 'Ⅷ.임원 및 직원 등에 관한 사항 - 1.임원 및 직원의 현황'을 참조하시기 바랍니다.

### 다. 위험관리 정책 및 파생상품에 관한 사항

(1) 위험관리 정책에 대한 내용은 'Ⅱ.사업의 내용 - 5. 위험관리 및 파생거래 - 가. 시장위험과 위험관리'를 참조하시기 바랍니다.

(2) 연결회사는 차입금에 대해 통화스왑계약 및 통화선도계약을 체결하고 있습니다.  
보고기간말 현재 연결회사가 체결하고 있는 통화스왑 및 통화선도계약의 내역 및 잔액에 대한 상세 내용은 'II.사업의 내용 - 5. 위험관리 및 파생거래 - 나. 파생상품 거래 현황'을 참조하시기 바랍니다.

## V. 회계감사인의 감사의견 등

### 1. 외부감사에 관한 사항

#### 가. 회계감사인의 명칭 및 감사의견

사업연도	감사인	감사의견	강조사항 등	핵심감사사항
제8기 (당기)	대주회계법인	적정	-	<ul style="list-style-type: none"> <li>- 경영진이 CGU의 손상검사를 수행하기 위하여 회사가 설계, 적용하고 있는 내부통제절차에 대한 이해 및 평가</li> <li>- 각 CGU별 손상징후 검토</li> <li>- 회사가 고용한 외부전문가의 독립성 및 적격성 평가</li> <li>- 회사가 적용한 가치평가모델에 대해 회사 및 외부전문가와 질의응답 수행</li> <li>- 향후 현금흐름에 대해 이해하고, 향후 현금흐름 추정이 경영진이 승인한 사업계획과 일치하는지 검증</li> <li>- 사용가치 산정을 위해 적용한 매출성장률, 할인율 및 영구성장률 등 주요 가정의 적정성을 검토하기 위한 감사인의 내부 가치평가 전문가 활용</li> <li>- 경영진이 확인한 최근 사업계획과 과거 실적 및 외부자료 비교를 통해 사용가치평가에 사용된 주요 가정 및 변수의 합리성 평가</li> </ul>
제7기 (전기)	대주회계법인	적정	-	CGU 손상평가 <ul style="list-style-type: none"> <li>- 경영진이 CGU의 손상검사를 수행하기 위하여 회사가 설계, 적용하고 있는 내부통제절차에 대한 이해 및 평가</li> <li>- 각 CGU별 손상징후 검토</li> <li>- 회사가 고용한 외부전문가의 독립성 및 적격성 평가 등</li> </ul>
제6기 (전전기)	삼일회계법인	적정	-	CGU 손상평가 <ul style="list-style-type: none"> <li>- 각 CGU별 손상징후 검토</li> <li>- 경영진이 손상검사를 위해 활용한 외부 전문가의 독립성 및 적격성 검토</li> <li>- 추정에 적용된 가정의 합리성 검토 등</li> </ul>

※ 핵심감사사항 등의 상세 내용은 해당사업연도의 감사보고서 및 연결감사보고서를 참고해주시기 바랍니다.

#### 나. 감사용역 체결현황

사업연도	감사인	내 용	감사계약내역		실제수행내역	
			보수	시간	보수	시간
제8기 (당기)	대주회계법인	별도/연결 재무제표 감사 별도/연결 분 · 반기 재무제표 검토 내부회계관리제도 감사	440백만원	3,941시간	350백만원	3,916시간

제7기 (전기)	대주회계법인	별도/연결 재무제표 감사 별도/연결 분·반기 재무제표 검토 내부회계관리제도 감사	440백만원	3,850시간	440백만원	3,840시간
제6기 (전전기)	삼일회계법인	별도/연결 재무제표 감사 별도/연결 분·반기 재무제표 검토 내부회계관리제도 검토	310백만원	3,841시간	310백만원	3,797시간

#### 다. 회계감사인과의 비감사용역 계약체결 현황

사업연도	계약체결일	용역내용	용역수행기간	용역보수	비고
제8기 (당기)	-	-	-	-	-
제7기 (전기)	-	-	-	-	-
제6기 (전전기)	2019.08.12	2019 사업년도 대상 세무조정 및 전자신고	2020.01.01~2020.03.31	13백만원	-

※ 제6기(전전기) 회계감사인은 삼일회계법인이었으며, 현 감사인 대주회계법인과 비감사용역 계약 내용은 없습니다.

#### 라. 재무제표 중 이해관계자의 판단에 상당한 영향을 미칠 수 있는 사항에 대해 내부감사기가 회계감사인과 논의한 결과

구분	일자	참석자	방식	주요 논의 내용
1	2021.03.15	회사: 감사위원회 감사인: 업무수행이사 외 5인	서면회의	- 2020년 기말감사 결과 보고
2	2021.04.30	회사: 감사위원회 감사인: 업무수행이사 외 4인	서면회의	- 1분기 검토 결과 보고, - 핵심감사사항 논의, - 연간 감사계획 논의
3	2021.08.16	회사: 감사위원회 감사인: 업무수행이사 외 5인	서면회의	- 2021년 반기 검토 결과 보고
4	2021.10.29	회사: 감사위원회 감사인: 업무수행이사 외 5인	서면회의	- 2021년 3분기 검토 결과 보고
5	2021.12.15	회사: 감사위원회 감사인: 업무수행이사 외 5인	서면회의	- 2021년 중간감사 및 내부회계관리제도 감사결과 및 향후 계획 보고 - 기말감사 계획 보고
6	2022.03.17	회사: 감사위원회 감사인: 업무수행이사 외 5인	서면회의	- 2021년 기말감사 결과 보고

#### 마. 종속회사 감사의견

공시대상기간 동안 종속회사 편입이후 회계감사인으로부터 적정 이외의 감사의견을 받은 종속회사는 없습니다.

## 바. 회계감사인의 변경

공시대상기간 동안 당사 및 주요 종속회사의 감사인 변경 내역은 다음과 같습니다.

회사명	변경전 회계감사인	변경후 회계감사인	변경사유	계약체결일	비고
㈜서연이화에이디엠	-	Grant Thorton 대주회계법인	신규설립	2021.10.27	분할 신설
SEOYON E-HWA SUMMIT AUTOMOTIVE INDIA PVT LTD	BSR & Co LLP(KPMG)	S.R.BATLIBOI & ASSOCIATES LLP (ERNST & YOUNG)	감사계약 기간 만료	2021.09.01	-
SEOYON E-HWA SUMMIT AUTOMOTIVE CHENNAI PRIVATE LIMITED	PB VIJAYARAGHAVAN & ASSOCIATES	VCAJ & Associates LLP	감사계약 기간 만료	2021.09.01	-
SEOYON E-HWA SUMMIT AUTOMOTIVE ANANTAPUR PRIVATE LIMITED	Vijayaraghavan & Associates	BSR & Co.LLP(KPMG)	감사계약 기간 만료	2021.09.13	-
SEOYON E-HWA AUTOMOTIVE MEXICO, S. DE R.L. DE C.V.	Doowoo Accounting & Logistic S de RL de CV	KwangJeong Accounting Firm	감사품질 향상	2020.07.20	-
SEOYON E-HWA AUTOMOTIVE POLAND Sp. z o.o.	Pricewaterhouse Coopers Polska	Deloitte Polska	모기업(서연이화솔로박)과 감사인 통일	2020.07.01	-
㈜서연오토비전	안전회계법인	Grant Thorton 대주회계법인	모기업(서연이화)과 감사인 통일	2020.02.14	-
㈜서연이화(*1)	삼일회계법인	Grant Thorton 대주회계법인	주기적 지정제에 의한 증선위의 감사인 지정	2019.11.25	-

(\*1) 당사의 감사인 변경사유는 외감법 제17조 등에 따라서 당사가 자유수임 할 수 있는 기간 6년이 종료되어 증선위에서 대주회계법인으로 지정해주었습니다.

## 2. 내부통제에 관한 사항

### 가. 내부회계관리제도 도입

당사는 관련 법령에 의거, 내부회계관리제도를 구축하여 운영하고 있습니다. 당사의 대표이사 및 내부회계관리자는 2021년 내부회계 관리제도의 설계 및 운영을 위해 '내부회계관리제도 설계 및 운영 개념체계'를 준거기준으로 사용하였으며, '내부회계관리제도 평가 및 보고 모범규준'을 평가기준으로 사용하여 평가한 결과, 중요성의 관점에서 효과적으로 운영되고 있다고 판단하였습니다.

### 나. 외부감사인의 내부회계관리제도 감사 결과

당사에 대한 외부감사인의 내부회계관리제도 감사 결과, 회사의 내부회계관리제도는 2021년 12월 31일 현재 '내부회계관리제도 설계 및 운영 개념체계'에 따라 중요성의 관점에서 효과적으로 설계 및 운영되고 있음을 확인하였습니다.

## VI. 이사회 등 회사의 기관에 관한 사항

### 1. 이사회에 관한 사항

#### 가. 이사의 구성 개요

보고서 작성기준일 현재 당사의 이사회는 사내이사 3명과 사외이사 3명 등 총 6명으로 구성되어 있으며, 이사회 내에는 1개의 위원회인 감사위원회가 있습니다. 이사회 의장은 감사위원장이 맡도록 되어있는 당사 정관에 따라 감사위원인 사외이사가 의장직을 수행하고 있습니다.

각 이사의 주요 이력 및 담당업무는 "Ⅷ.임원 및 직원 등에 관한 사항"을 참조하시기 바랍니다.

#### - 사외이사 및 그 변동현황

(단위 : 명)

이사의 수	사외이사 수	사외이사 변동현황		
		선임	해임	중도퇴임
6	3	2	-	-

※ 제7기 정기주주총회(2021년 3월 26일)에서 노치용 사외이사, 안영률 사외이사가 임기 만료로 퇴임하였으며, 공현무 사외이사와 노상도 사외이사가 신규로 선임 되었습니다.

#### 나. 중요 의결사항

회차	개최일자	이사회 구분	의 안 내 용	가결 여부	사내이사				사외이사				
					강광석 (출석률 72%)	이수익 (출석률 100%)	문상천 (출석률 100%)	김근식 (퇴임)	송재현 (출석률 100%)	공현무 (출석률 85.7%)	노상도 (출석률 85.7%)	노치용 (퇴임)	안영률 (퇴임)
					찬 반 여 부				찬 반 여 부				
1	2021.02.05	정기	2020년(제7기) 연결 및 별도 재무제표 승인	가결	취임 전	찬성	찬성	불참	찬성	취임 전	취임 전	찬성	불참
			2020년(제7기) 영업보고서 승인	가결		찬성	찬성	불참	찬성			찬성	불참
			해외법인 자본금 출자	가결		찬성	찬성	불참	찬성			찬성	불참
			해외법인 지급보증	가결		찬성	찬성	불참	찬성			찬성	불참
			※ 보고사항 - 2020년(제7기) 준법점검 - 2020년(제7기) 내부회계 관리제도 운영실태	-		-	-	-	-			-	-
2	2021.03.11	임시	2020년(제7기) 연결 및 별도 재무제표 승인	가결		찬성	찬성	불참	찬성			찬성	찬성
			2020년(제7기) 현금배당 실시	가결		찬성	찬성	불참	찬성			찬성	찬성
			2020년(제7기) 영업보고서 승인	가결		찬성	찬성	불참	찬성			찬성	찬성
			2020년(제7기) 정기주주총회 소집 및 목적사항 승인	가결		찬성	찬성	불참	찬성			찬성	찬성
			2020년(제7기) 정기주주총회 전자투표제도 도입	가결		찬성	찬성	불참	찬성			찬성	찬성
			이사회운영규정 변경	가결		찬성	찬성	불참	찬성			찬성	찬성
			종속법인 자본금 출자	가결		찬성	찬성	불참	찬성			찬성	찬성
			※ 보고사항 - 2020년(제7기) 내부회계관리제도 운영실태 평가 보고	-		-	-	-	-			-	-

			- 2020년(제7기) 감사보고서 제출										
3	2021.03.26	임시	대표이사 선임	가결	찬성	찬성	찬성	퇴임 후	찬성	찬성	찬성	퇴임 후	퇴임 후
			준법지원인 선임	가결	찬성	찬성	찬성		찬성	찬성	찬성		
			2021년 안전·보건 업무계획 보고 및 승인	가결	찬성	찬성	찬성		찬성	찬성	찬성		
			2021년 계열회사 거래 포괄승인	가결	찬성	찬성	찬성		찬성	찬성	찬성		
			해외법인 지급보증 연장	가결	찬성	찬성	찬성		찬성	찬성	찬성		
			본사 운영자금 차입 연장	가결	찬성	찬성	찬성		찬성	찬성	찬성		
4	2021.05.13	정기	종속법인 주주총회 의결권 행사	가결	찬성	찬성	찬성		찬성	불참	찬성		
			지주회사와의 거래	가결	찬성	찬성	찬성		찬성	불참	찬성		
			종속법인 자본 매각	가결	찬성	찬성	찬성		찬성	불참	찬성		
			관계법인 자본 매각	가결	찬성	찬성	찬성		찬성	불참	찬성		
			종속법인 지급보증	가결	찬성	찬성	찬성		찬성	불참	찬성		
			본사 운영자금 차입 연장	가결	찬성	찬성	찬성		찬성	불참	찬성		
			* 보고사항 - 2021년 1분기 결산 실적 보고	-	-	-	-		-	-	-		
5	2021.08.12	정기	종속법인과 거래	가결	불참	찬성	찬성		찬성	찬성	찬성		
			종속법인 자본금 출자	가결	불참	찬성	찬성		찬성	찬성	찬성		
			관계법인 자금 대여	가결	불참	찬성	찬성		찬성	찬성	찬성		
			종속법인 지급보증 연장	가결	불참	찬성	찬성		찬성	찬성	찬성		
			본사 운영자금 차입 연장	가결	불참	찬성	찬성		찬성	찬성	찬성		
			* 보고사항 - 2021년 반기 결산 실적 보고	-	-	-	-		-	-	-		
6	2021.09.29	임시	본사 운영자금 차입 연장	가결	불참	찬성	찬성		찬성	찬성	찬성		
7	2021.10.29	임시	합작투자 계약 체결	가결	찬성	찬성	찬성		찬성	찬성	찬성		
8	2021.11.11	정기	기업지배구조위원회 제정	가결	찬성	찬성	찬성		찬성	찬성	찬성		
			종속법인 지급보증 연장	가결	찬성	찬성	찬성		찬성	찬성	찬성		
			본사 운영자금 차입한도 설정 및 외화시설자금 차입	가결	찬성	찬성	찬성		찬성	찬성	찬성		
			* 보고사항 - 2021년 3분기 결산 실적 보고 - 관계법인 자본매각 진행사항 - ESG 교육	-	-	-	-		-	-	-		
9	2021.12.15	임시	해외법인 자본금 출자	가결	찬성	찬성	찬성		찬성	찬성	불참		
			지주회사 등과의 거래 변경	가결	찬성	찬성	찬성		찬성	찬성	불참		
			* 보고사항 - 관계법인 자본매각 진행사항	-	-	-	-		-	-	-		

## 다. 이사의 독립성

주주총회에서 선임할 이사후보자는 이사회에의 추천을 거쳐 주주총회에 제출할 의안으로 확정하며, 상법 및 정관이 정한 바에 따라 주주총회에서 선임하고 있습니다. 이사 선임의 승인은 주주총회에 출석한 주주의 의결권의 과반수로 하되 발행주식 총수의 4분의 1 이상의 수로 정함으로써 이사 선임의 독립성을 보장하고 있습니다.

한편, 당사는 정관상 이사의 수는 3명 이상으로 하고 상법 제542조의8 제2항의 요건을 충족하는 사외이사는 이사 총수의 4분의 1 이상을 두도록 하고 있습니다. 당사의 사외이사 수는 이 기준을 훨씬 뛰어넘어 총 이사총수 6명의 2분의 1인 3명을 사외이사로 구성함으로써 이사회 내 사외이사의 독립성을 보장하고 있습니다.

또한, 정관상 이사회 의장은 감사위원장이 수행하도록 규정함으로써 이사의 독립성 보장을 한층 강화하여 적용하고 있습니다.

각 이사에 대한 추천인 및 선임배경 등은 다음과 같습니다.

직책	성명	추천인	선임일	임기	연임 횟수	선임배경	담당업무	회사와의 거래	최대주주와의 관계
대표이사	강용석	이사회	2021.03.26	2년	-	회사 업무 총괄 및 국내외 자동차산업에 대한 전문성과 다양한 경험	총괄	-	계열회사(서연이화) 임원
사내이사	이수익	이사회	2021.03.26	1년	3회	회사의 회계/재무 업무에 대한 전문성과 풍부한 실무경험	회계 및 재무	-	계열회사(서연이화) 임원
사내이사	문상천	이사회	2021.03.26	1년	2회	회사의 감사, 준법 업무에 대한 전문성과 폭넓은 실무경험	감사, IT 및 준법관련	-	임원 및 계열회사(서연이화) 임원
사외이사인 감사위원	송재현 (의장)	이사회	2020.03.26	2년	2회	1987년부터 공인회계사 및 세무사 자격으로 근무하고 있으며 현재 회계법인의 대표이사, 감사인연합회 공동대표 등으로 활동하는 만큼 회계, 재무, 세무 분야에 대한 전문성과 축적된 경험을 보유	사외이사, 감사위원	-	계열회사(서연이화) 임원
사외이사인 감사위원	공현무	이사회	2021.03.26	2년	-	국내 대표 증권회사에서 다년간 근무하고 금융 관련기관 위원으로 활동하면서 기업 경영과 국내 금융시스템에 대해 구축한 전문성과 폭넓은 스펙트럼을 보유	사외이사, 감사위원	-	계열회사(서연이화) 임원
사외이사인 감사위원	노상도	이사회	2021.03.26	2년	-	시스템경영공학과 및 산업공학과 교수로 재직하며 달성한 학문적 지식과 연구성과 및 산학 협력 활동을 통해 축적한 다양한 산업 현장에 대한 경험을 보유	사외이사, 감사위원	-	계열회사(서연이화) 임원

※ 당사의 최대주주는 지주회사 (주)서연입니다.

※ 당사의 제7기 정기주주총회(2021. 03. 26)에서 임기만료로 퇴임한 김근식 사내이사, 노치용 사외이사, 안영률 사외이사를 대신하여 강용석 사내이사, 공현무 사외이사, 노상도 사외이사를 신규선임하였으며 이수익 사내이사와 문상천 사내이사는 재선임되었습니다.

※ 당사 정관에 의거, 감사위원회 위원장이 이사회 의장직을 수행하며, 각 사외이사의 주요경력 등은 아래 '2. 감사제도에 관한 사항'을 참고하시기 바랍니다.

## 라. 사외이사의 전문성

회사 내 지원조직은 사외이사가 이사회 및 이사회내 위원회에서 전문적인 직무수행이 가능하도록 보조하고 있습니다. 이사회 및 위원회 개최 전에 해당 안건 내용을 충분히 검토할 수 있도록 사전에 자료를 제공하고 설명회를 개최하고 있으며, 기타 사내 주요현안에 대해서도 수시로 정보를 제공하고 있습니다. 또한, 회사 경영활동에 대한 이해를 제고하기 위해, 필요 시 경영현장을 직접 시찰하고 현황보고 등을 받고 있습니다.

한편, 사외이사의 직무수행을 보조하기 위하여 재경실에서 이사회 안건 및 운영과 관련된 제반 활동을 지원하고 있습니다.

## 사외이사 교육실시 현황

교육일자	교육실시주체	참석 사외이사	불참시 사유	주요 교육내용
------	--------	---------	--------	---------



2021.11.11	당사 (서연이화)	3명 전원 (송재현, 공현무, 노상도)	-	- ESG의 개념 및 필요성 - 서연이화 기업지배구조 현장 제정 및 주요 체계
2021.03.26	당사 (서연이화)	3명 전원 (송재현, 공현무, 노상도)	-	- 산업안전보건법 규제의 환경변화, 산업안전보건법 및 중대재해처벌법 주요내용 - 정부의 안전.보건 계획업무 수립 가이드
2020.11.12	당사 (서연이화)	노치용, 안영률	사전 업무일정	- 내부회계관리제도의 감사위원회 역할 - COVID-19가 재무보고에 미치는 영향
2020.07.24	삼정KPMG	송재현	사전 업무일정	- 감사위원회 활동사례(온라인 교육)
2020.02.07	당사 (서연이화)	3명 전원 (노치용, 송재현, 안영률)	-	- 상법 시행령 개정안 주요사항 - 당사에 미치는 영향 등 검토사항
2019.06.25	당사 (서연이화)	3명 전원 (노치용, 송재현, 안영률)	-	- 전자증권제도 시행 예정에 따른 제도 설명 및 주주에 대한 통지, 공고 등 회사 조치계획 설명
2019.02.01	당사 (서연이화)	3명 전원 (노치용, 송재현, 안영률)	-	- 개정된 외감법 및 내부회계관리제도 교육 후 회사 내부회계관리규정 개정(안) 설명 - 개정된 외감법 및 감사위원회직무규정 표준예시 교육 후 회사 감사위원회직무규정 개정(안) 설명

## 2. 감사제도에 관한 사항

### 가. 감사위원회에 관한 사항

당사는 감사위원회 의무설치 법인에 해당하지는 않으나 기업경영의 투명성 제고를 위해 감사위원회를 설치하였으며, 그 인원은 보고기간말 현재 전원 사외이사 3명으로 구성되어 있습니다. 감사위원회는 회사의 회계 및 업무를 감사하며, 필요시 영업에 관한 보고를 받을 수 있고, 적절한 방법으로 경영정보에 접근할 수 있습니다.

#### - 감사위원 현황

성명	사외이사 여부	경력	회계·재무전문가 관련		
			해당 여부	전문가 유형	관련 경력
송재현 (위원장)	예	고려대학교 경영학과 졸업 고려대 경영대학원 경영학 석사 (1986~현재) 공인회계사 (1987~현재) 세무사 (2002~현재) 대현회계법인 대표이사 (2017~현재) 감사인연합회 공동대표	예	회계사	(1986~현재) 공인회계사 (1987~현재) 세무사 (2002~현재) 대현회계법인 대표이사 (2017~현재) 감사인연합회 공동대표
공현무	예	(2010~2011) 현대증권 전무 (2012~2016) KB투자증권 부사장 (2017~2019) KB증권 부사장 (2020~현재) 양투앰㈜ 대표 (2021.02~현재) S&T중공업㈜ 상근감사	-	-	-
노상도	예	(2002~현재) 성균관대학교 교수 (시스템경영공학과, 산업공학과) (2020~현재) 한국 CDE학회 부회장	-	-	-

## 나. 감사위원회 위원의 독립성

당사는 상법 제542조의11, 제542조의12 등의 관련규정에 의거하여 감사위원회를 설치하였으며 주주총회에서 사외이사를 선임한 후 선임된 사외이사 중에서 감사위원을 선임하고 있습니다.

당사는 감사위원회의 원활한 감사업무를 위하여 별도 조직으로 감사실을 구성하여 위원회와 관련된 업무를 지원하고 있습니다.

위원회는 언제든지 이사에 대하여 영업에 관한 보고를 요구하거나 회사의 재산상태를 조사할 수 있고, 업무수행을 위하여 필요한 경우 관계 임직원 및 외부감사인을 회의에 참석하도록 요구할 수 있으며, 필요하다고 인정할 경우에는 회사의 비용으로 전문가 등에게 자문을 요구할 수 있도록 하고 있습니다. 한편, 감사위원회 위원과 당사 등과의 거래내역은 없습니다.

당사의 감사위원들은 전원 사외이사인 감사위원으로 구성되었으며 그 선임배경, 회사와의 거래, 최대주주와의 관계 등은 상기 '1. 이사회에 관한사항 - 다. 이사의 독립성'의 내용을 참조해주시기 바랍니다.

## 다. 감사위원회의 활동

당기 중 감사위원회의 세부 운영내역은 다음과 같습니다.

회 차	개최일자	의 안 내 용	가결여부	감사위원 활동내역				
				송재현 (출석률 100%)	공현우 (출석률 100%)	노상도 (출석률 100%)	노치용 (퇴임)	안영률 (퇴임)
1	2021.02.05	※ 보고사항 - 제7기(2020년) 연결 및 별도 결산실적 - 제7기(2020년) 내부회계관리제도 운영실태 - 제7기(2020년) 정기보고 (내부점검 실적, 사전검토사항, 준법점검)	-	-	취임 전	취임 전	-	-
2	2021.03.11	제7기(2020년) 내부회계관리제도 운영실태 평가보고서 승인	가결	찬성			찬성	찬성
		제7기(2020년) 감사보고서 제출 승인	가결	찬성			찬성	찬성
		※ 보고사항 - 제7기(2020년) 연결 및 별도 결산실적	-	-			-	-
3	2021.03.26	감사위원장 선임	가결	찬성	찬성	찬성	퇴임 후	퇴임 후
4	2021.05.13	※ 보고사항 - 제8기(2021년) 1분기 연결 및 별도 결산실적 보고 - 제8기(2021년) 1분기 정기보고 (내부점검 실적, 사전검토사항, 준법점검)	-	-	-	-		
5	2021.08.12	※ 보고사항 - 제8기(2021년) 반기 연결 및 별도 결산실적 보고 - 제8기(2021년) 2분기 정기보고 (내부점검 실적, 사전검토사항, 준법점검)	-	-	-	-		
6	2021.11.11	2021년 내부감사 결과 보고 및 2022년 감사 계획 승인	가결	찬성	찬성	찬성		
		※ 보고사항 - 제8기(2021년) 3분기 연결 및 별도 결산실적 보고 - 제8기(2021년) 3분기 정기보고 (사전검토사항, 준법점검)	-	-	-	-		

## 감사위원 교육실시 현황

교육일자	교육실시주체	참석 감사위원	불참시 사유	주요 교육내용
2021.11.11	당사 (서연이화)	3명 전원 (송재현, 공현무, 노상도)	-	- ESG의 개념 및 필요성 - 서연이화 기업지배구조 현장 제정 및 주요 체계
2021.11.05	당사 (서연이화)	3명 전원 (송재현, 공현무, 노상도)	-	- 내부회계관리제도와 감사(위원회)의 역할
2021.03.26	당사 (서연이화)	3명 전원 (송재현, 공현무, 노상도)	-	- 산업안전보건 규제 환경변화, 산업안전보건법 및 중대재해처벌법 주요내용 - 정부의 안전, 보건 계획업무 수립 가이드
2020.11.12	당사 (서연이화)	노치용, 안영률	사전 업무일정	- 내부회계관리제도의 감사위원회 역할 - COVID-19가 재무보고에 미치는 영향
2020.07.24	삼정KPMG	송재현	사전 업무일정	- 감사위원회 활동사례(온라인 교육)
2020.02.07	당사 (서연이화)	3명 전원 (노치용, 송재현, 안영률)	-	- 상법 시행령 개정안 주요사항 - 당사에 미치는 영향 등 검토사항
2019.06.25	당사 (서연이화)	3명 전원 (노치용, 송재현, 안영률)	-	- 전자증권제도 시행 예정에 따른 제도 설명 및 주주에 대한 통지, 공고 등 회사 조치계획 설명
2019.02.01	당사 (서연이화)	3명 전원 (노치용, 송재현, 안영률)	-	- 개정된 외감법 및 내부회계관리제도 교육 후 회사 내부회계관리규정 개정(안) 설명 - 개정된 외감법 및 감사위원회직무규정 표준예시 교육 후 회사 감사위원회직무규정 개정(안) 설명

## 감사위원회 지원조직 현황

부서(팀)명	직원수(명)	직위(근속연수)	주요 활동내역
감사실	2	부장(28개월) 과장(36개월)	- 분기별 내부점검/사전점검/준법점검 실행 및 보고

## 라. 준법지원인에 관한 사항

당사는 자산총액 5천억원 이상 상장법인으로, 상법 제542조의 13에 따라 준법지원인을 선임하여 준법점검을 이행하고 있습니다. 이사회는 2021년 3월 26일 개최된 이사회에서 문상천 준법지원인을 재선임하였습니다.

### - 준법지원인에 대한 상세내역

성명	임기 개시일	주요경력	주요 활동내역	비고
문상천	2021.03.26 (임기 3년)	학력: 고려대학교 법학과 졸업 고려대경영대학원MBA(경영 석사) 경력: 금호산업(주) 법무팀 등(1995.07~2015.02) 금호산업(주) 준법지원인(2012.04~2013.12) 아시아나항공(주) 감사실장(2015.03~2016.01)	- 준법지원업무 총괄 - 제7기 준법점검 결과 이사회 보고 - 전사 준법통제기준 운영 및 분기별 운영실적 점검 보고	-

- 준법지원인의 주요 활동내역 및 그 처리결과

항목	일시 / 빈도	주요내용	결과
회사 경영전반에 대한 준법여부 사전점검	상시	- 신규 및 기존 투자 사업 등의 법규 관련 사전 점검 - NDA, 공정거래부문, 부당경쟁 등	특이사항 없음
준법 교육 시행	주요내용 참고	- 윤리경영 온라인 교육 (2021.04.13_2시간, 1회, 20명 이수) - 내부 준법교육시스템 활용한 각 부문별 자율점검 (2021.06.16~2021.06.30)	특이사항 없음
Compliance 준수사항 점검	상시	- 노동법 및 하도급법 관련 위반 사항 점검	-

- 준법지원인 등 지원조직 현황

부서(팀)명	직원수(명)	직위(근속연수)	주요 활동내역
감사실	2	부장(28개월) 과장(36개월)	- 사내외 준법통제기준 관리 및 준법준수사항 점검 - 분기별 내부점검/사전점검/준법점검 실행 및 보고 - 준법 가이드라인 전파, 부서별 리스크 점검

### 3. 주주총회 등에 관한 사항

#### 가. 투표제도

당사는 집중투표제, 서면투표제는 채택하고 있지 않으나, 주주들의 의결권 행사의 편의성 확대를 위해 이사회 결의로 제5기, 제6기, 제7기 정기주주총회에 대해 전자투표제를 채택하고 적용하였습니다.

- 투표제도 현황

(기준일 : 2021.12.31 )

투표제도 종류	집중투표제	서면투표제	전자투표제
도입여부	배제	미도입	도입
실시여부	미실시	미실시	실시 제7기(2020년도) 정기주총

- 제8기 정기주주총회 투표제도 현황

당사는 제8기 정기주주총회(2022.03.26 예정)에 전자투표제를 도입하였습니다.

- 제8기 정기주주총회 의결권대리행사권유제도 도입 여부

당사는 제8기 정기주주총회(2022.03.26 예정)에 의결권대리행사권유제도를 도입하였으며, 회사는 아래 방법을 통해 위임장을 주주님들께 교부하니, 주주님들께서는 위임장을 회사에 방문 접수하시거나 우편 접수 또는 전자위임장 등의 방법을 통하여 위임 가능합니다.

\* 위임장 용지를 교부하는 방법

1. 피권유자에게 직접 교부
2. 전자위임장
3. 우편 또는 모사전송(FAX)
4. 전자우편으로 위임장 용지 송부
5. 주주총회 소집 통지와 함께 송부 * 단, 당사는 상법 제542조의4 제1항 및 정관 제19조 제2항에 의거하여 의결권 있는 발행주식 총수의 100분의 1 이하의 주식을 소유하는 주주에게는 DART 전자공시시스템에 소집공고함으로써 소집 통지를 갈음합니다.

제8기 의결권대리행사권유제도와 관련한 상세 내용은 당사가 2022년 3월 10일 전자공시시스템(<https://dart.fss.or.kr>)에 공시한 '의결권대리행사권유 참고서류'를 참조해주시기 바랍니다.

#### 나. 소수주주권의 행사여부

공시대상기간 중 행사된 소수주주권은 없습니다.

#### 다. 경영권 경쟁

공시대상기간 중 회사의 경영지배권에 관하여 경쟁이 발생하지 않았습니다.

#### 라. 의결권 현황

당사가 발행한 보통주 의결권은 자기주식 5,686주를 제외한 27,022,751주이며, 우선주 발행 내역은 없습니다.

(기준일 : 2021.12.31 )

(단위 : 주)

구 분	주식의 종류	주식수	비고
발행주식총수(A)	보통주	27,028,437	-
	우선주	-	-
의결권없는 주식수(B)	보통주	5,686	자기주식
	우선주	-	-
정관에 의하여 의결권 행사가 배제된 주식수(C)	보통주	-	-
	우선주	-	-
기타 법률에 의하여 의결권 행사가 제한된 주식수(D)	보통주	-	-
	우선주	-	-
의결권이 부활된 주식수(E)	보통주	-	-
	우선주	-	-
의결권을 행사할 수 있는 주식수	보통주	27,022,751	-

(F = A - B - C - D + E)	우선주	-	-
-------------------------	-----	---	---

## 마. 주식사무

당사 정관에 규정된 신주인수권의 내용과 주식사무의 주요사항은 다음과 같습니다.

정관상 신주인수권의 내용	<p>제10조 (신주인수권)</p> <p>① 본 회사의 주주는 신주발행에 있어서 그가 소유한 주식수에 비례하여 신주의 배정을 받을 권리를 가진다.</p> <p>② 제1항의 규정에도 불구하고 다음 각호의 경우에는 주주 외의 자에게 이사회 결의로 신주를 배정할 수 있다.</p> <ol style="list-style-type: none"> <li>1. 주주우선공모의 방식으로 신주를 발행하는 경우</li> <li>2. 발행주식총수의 100분의 50을 초과하지 않는 범위 내에서 일반공모의 방식으로 신주를 발행하는 경우</li> <li>3. 자본시장과 금융투자업에 관한 법률 제165조의7의 규정에 의하여 우리 사주 조합원에게 신주를 우선배정하는 경우</li> <li>4. 상법 제340조의2 및 제542조의3의 규정에 의하여 주식매수선택권의 행사로 인하여 신주를 발행하는 경우</li> <li>5. 발행주식총수의 100분의 50을 초과하지 않는 범위 내에서 주식예탁증서(DR) 발행에 따라 신주를 발행하는 경우</li> <li>6. 발행주식총수의 100분의 50을 초과하지 않는 범위 내에서 경영상 필요로 외국인투자촉진법에 의한 외국인투자를 위하여 신주를 발행하는 경우</li> <li>7. 발행주식총수의 100분의 50을 초과하지 않는 범위 내에서 긴급한 자금의 조달을 위하여 국내외 금융기관 또는 기관투자자에게 신주를 발행하는 경우</li> <li>8. 발행주식총수의 100분의 50을 초과하지 않는 범위 내에서 재무구조 개선을 위하여 최대주주 및 그 특수관계인에게 신주를 발행하는 경우</li> <li>9. 발행주식총수의 100분의 50을 초과하지 않는 범위 내에서 사업상 중요한 기술도입, 연구개발, 생산·판매·자본채무를 위하여 그 상대방에게 신주를 발행하는 경우</li> </ol> <p>③ 제1항 및 제2항의 규정에도 불구하고 이 회사가 독점규제 및 공정거래에 관한 법률상의 자회사의 주식을 추가로 취득하기 위하여, 또는 다른 회사를 독점규제 및 공정거래에 관한 법률상의 자회사로 만들기 위하여 당해 회사의 주식을 현물출자 받는 경우에는 당해 주식을 소유한 자에게 이사회 결의에 의해 신주를 배정할 수 있다.</p> <p>④ 제2항 또는 제3항에 따라 주주 외의 자에게 신주를 배정하는 경우 상법 제416조 제1호, 제2호, 제2호의2, 제3호 및 제4호에서 정하는 사항을 그 납입기일의 2주 전까지 주주에게 통지하거나 공고하여야 한다.</p> <p>⑤ 제2항 제1호, 제2호, 제5호, 제6호, 제7호, 제8호, 제9호의 또는 제3항의 방식에 의하여 신주를 발행할 경우에는 발행할 주식의 종류와 수 및 발행가격 등은 이사회 결의로 정한다.</p>
------------------	---

	⑥ 주주가 신주인수권을 포기 또는 상실하거나 신주배정에서 단주가 발생하는 경우에 그 처리방법은 이사회의 결의로 정한다.		
주권의 종류	<p>「주식·사채 등의 전자등록에 관한 법률」에 따라 주권 및 신주인수권증서에 표시되어야 할 권리가 의무적으로 전자등록됨에 따라 '주권의 종류'를 기재하지 않습니다.</p> <p>※ 당사 정관 제8조(주식 및 신주인수권증서에 표시되어야 할 권리의 전자등록) 본 회사는 주권 및 신주인수권증서를 발행하는 대신 전자등록기관의 전자등록 계좌부에 주식 및 신주인수권증서에 표시되어야 할 권리를 전자등록 한다.</p>		
정관상 기준일 규정	<p>제13조(기준일) ① 본 회사는 매년 12월 31일 최종의 주주명부에 기재되어 있는 주주를 그 결산기에 관한 정기주주총회에서 권리를 행사할 주주로 한다.</p>		
결 산 일	12월 31일	정기주주총회	기준일(12월 31일)로부터 3개월 이내
명의개서대리인	KEB 하나은행 증권대행부 (전화) (02)368-5800		
주주의 특전	없음	공고	당사 홈페이지( <a href="http://www.seoyoneh.com">http://www.seoyoneh.com</a> )

## 바. 주주총회의사록 요약

최근 3년간 주주총회의 부의안건 및 결의내용은 다음과 같습니다.

주총일자	부의안건	결 의 내 용	비고
제 7 기 정기주주총회 (2021.3.26)	재무제표(이익잉여금처분계산서 포함) 및 연결재무제표 승인의 건	현금배당 : 보통주 1주당 100원 주식배당 : 없음	모든안건 원안대로 승인
	정관 변경의 건	상법상 감사위원 규정 변경 등	
	이사 선임의 건	사내이사 3명, 사외이사 1명	
	사외이사인 감사위원회 위원 선임의 건	사외이사인 감사위원 1명	
	감사위원이 되는 사외이사 선임의 건	분리선출 1명	
	이사 보수한도 승인의 건	보수한도액 : 25억원	
	임원 퇴직금 지급규정 변경의 건	직제 변경에 따른 직위 수정	
제 6 기 정기주주총회 (2020.3.26)	재무제표(이익잉여금처분계산서 포함) 및 연결재무제표 승인의 건	현금배당 : 보통주 1주당 100원 주식배당 : 없음	모든안건 원안대로 승인
	정관 일부 변경의 건	본점소재지 변경 등	
	이사 선임의 건	사내이사 3명, 사외이사 1명	
	감사위원회 위원 선임의 건	사외이사인 감사위원 1명	
	이사 보수한도 승인의 건	보수한도액 : 25억원	
제 5 기 정기주주총회 (2019.3.22)	재무제표(이익잉여금처분계산서 포함) 및 연결재무제표 승인의 건	현금배당 : 보통주 1주당 100원 주식배당 : 없음	모든안건 원안대로 승인
	이사 선임의 건	사내이사 3명, 사외이사 2명	
	감사위원회 위원 선임의 건	사외이사인 감사위원 2명	
	정관 일부 변경의 건	전자증권법 시행 관련 사항등 반영	
	이사 보수한도 승인의 건	보수한도액 : 25억원	

## VII. 주주에 관한 사항

### 1. 최대주주 및 특수관계인의 주식소유 현황

(기준일 : 2021.12.31 )

(단위 : 주, %)

성 명	관 계	주식의 종류	소유주식수 및 지분율				비고
			기 초		기 말		
			주식수	지분율	주식수	지분율	
(주)서연	최대주주 본인	보통주	13,162,996	48.70	13,162,996	48.70	-
유양석	(주)서연의 최대주주/임원	보통주	1,473,992	5.45	1,473,992	5.45	-
유경내	(주)서연 최대주주의 친족	보통주	475,190	1.76	475,190	1.76	-
박보애	(주)서연 최대주주의 친족	보통주	175,792	0.65	175,792	0.65	-
유수경	(주)서연 최대주주의 친족	보통주	82,287	0.30	82,287	0.30	-
유수빈	(주)서연 최대주주의 친족	보통주	52,540	0.19	52,540	0.19	-
계		보통주	15,422,797	57.06	15,422,797	57.06	-
		총계	15,422,797	57.06	15,422,797	57.06	-

### 2. 최대주주의 주요경력 및 개요

#### 가. 최대주주(법인 또는 단체)의 기본정보

명칭	출자자수 (명)	대표이사 (대표조합원)		업무집행자 (업무집행조합원)		최대주주 (최대출자자)	
		성명	지분(%)	성명	지분(%)	성명	지분(%)
(주)서연	25,849	유양석	44.44	-	-	유양석	44.44
		-	-	-	-	-	-

#### 나. 최대주주(법인 또는 단체)의 최근 결산기 재무현황

(단위 : 백만원)

구분	
법인 또는 단체의 명칭	주식회사 서연
자산총계	305,918
부채총계	3,351
자본총계	302,567
매출액	13,028



영업이익	1,828
당기순이익	4,815

※ 재무현황은 2020년말 K-IFRS 별도재무제표 기준입니다.

## 다. 사업현황 등 회사 경영 안정성에 영향을 미칠 수 있는 주요 내용

### 1) 사업현황

당사의 최대주주인 (주)서연은 한일이화(주)가 2014년 7월 1일을 분할기일로 존속회사 (주)서연과 신설회사 (주)서연이화로 인적분할 함으로써, 다른 회사 주식의 소유를 통해 그 회사의 사업내용을 지배하는 것을 주된 사업으로 하는 지주회사 체제로 전환을 하였습니다.

지주회사의 장점으로 독립적인 경영 및 객관적인 성과평가를 가능케 함으로써 책임경영체제를 확립하고, 각 사업부문별 사업특성에 맞는 신속하고 전문적인 의사결정이 가능한 지배구조 체제를 확립하여 경쟁력을 강화하고, 전문화된 사업영역에 기업의 역량을 집중함으로써 경영위험의 분산을 추구할 수 있습니다. 또한, 기업지배구조의 투명성을 증대하여 시장에서 적정한 기업가치를 평가받을 수 있으며, 각 사업부문의 전문화를 통하여 구조조정과 핵심사업에의 집중투자를 용이하게 하고 사업의 고도화를 실현합니다. 상기와 같은 지배구조 체제 변경을 통하여 궁극적으로 기업가치와 주주가치 제고를 실현합니다.

### 2) 경영 안정성에 영향을 미칠 수 있는 주요 내용

지주회사인 (주)서연은 자회사 및 관계회사들이 속한 산업환경 및 영업실적에 직간접적으로 영향을 받습니다.

또한, 지주회사에 대한 법률적 근거는 「독점규제 및 공정거래에 관한 법률」(이하 공정거래법) 제2조 제1호의2에서 그 기준을 정하고 있으며 동법에서 정하고 있는 각종 규제사항들을 충족시켜야 그 사업을 지속적으로 영위 할 수 있습니다.

특히, 지주회사가 경제력 집중 및 무리하게 계열사를 확장하거나 유지하는 행위를 방지하기 위해 공정거래법은 제8조의2 제2항 규정에 의거 다음 각호에 해당하는 행위를 금지하고 있습니다.

① 자본총액의 2배를 초과하는 부채액을 보유하는 행위

② 자회사의 주식을 그 자회사 발행주식총수의 100분의 40(자회사가 자본시장과 금융투자 관련 법률에 따른 주권상장법인 또는 협회등록법인이거나 공동출자법인인 경우 또는 벤처지주회사의 자회사인 경우에는 100분의 20) 미만으로 소유하는 행위

③ 계열회사가 아닌 국내회사의 주식을 당해 회사 발행주식총수의 100분의 5를 초과하여 소유하는 행위(소유하고 있는 계열회사가 아닌 국내회사의 주식가액의 합계액이 자회사의 주식가액의 합계액의 100분의 15 미만인 지주회사에 대하여는 적용하지 아니한다) 또는 자회사 외의 국내계열회사의 주식을 소유하는 행위

### 3. 최대주주 변동내역

2014년 7월 1일을 분할기일로 분할된 이후 당사의 최대주주는 주식회사 서연이며, 분할 이후 지분 변동 내역은 다음과 같습니다.

#### 최대주주 변동내역

(기준일 : 2021.12.31 )

(단위 : 주, %)

변동일	최대주주명	소유주식수	지분율	변동원인	비고
2016.12.13	(주)서연	13,162,996	48.70%	종속회사의 분할합병으로 인한 취득	-
2014.12.19	(주)서연	13,080,243	48.39%	현물출자방식 유상증자	-

### 4. 주식 소유현황

#### 가. 5%이상 지분 소유주주 현황

(기준일 : 2021.12.31 )

(단위 : 주)

구분	주주명	소유주식수	지분율(%)	비고
5% 이상 주주	(주)서연	13,162,996	48.70	-
	유 양 석	1,473,992	5.45	-
우리사주조합		-	-	-

#### 나. 소액주주 현황

(기준일 : 2021.12.31 )

(단위 : 주)

구분	주주			소유주식			비고
	소액주주수	전체주주수	비율(%)	소액주식수	총발행주식수	비율(%)	
소액주주	13,574	13,578	99.9	11,575,101	27,022,751	42.8	-

※ 2021년 12월말 기준 현황이며, 총발행주식수 및 그 비율은 의결권있는 발행주식총수 기준입니다.

### 5. 주가 및 주식거래 실적

당사 주식의 최근 6개월간의 주가와 거래실적은 다음과 같습니다.

(단위 : 원, 주)

구분			2021년 7월	2021년 8월	2021년 9월	2021년 10월	2021년 11월	2021년 12월
보통주	주가(원)	최고	9,480	7,790	8,440	7,950	7,820	7,230
		최저	7,750	6,720	7,340	6,590	6,340	6,520

		평균	8,422	7,327	7,833	7,456	7,170	6,977
	거래량 (주)	최고(일)	882,417	321,946	4,786,952	966,524	3,113,620	1,512,434
		최저(일)	98,000	67,979	75,035	65,068	68,262	36,887
		월간거래량	6,466,058	2,804,982	12,213,901	4,842,019	6,248,795	3,699,058

## VIII. 임원 및 직원 등에 관한 사항

### 1. 임원 및 직원 등의 현황

#### 등기임원 현황

(기준일 : 2021.12.31 )

(단위 : 주)

성명	성별	출생년월	직위	등기임원 여부	상근 여부	담당 업무	주요경력	소유주식수		최대주주와의 관계	재직기간	임기 만료일
								의결권 있는 주식	의결권 없는 주식			
강용석	남	1964년 08월	대표이사	사내이사	상근	업무 총괄	부경대 기계공학과 울산대 자동차전박기술대학원 (주)서연이화 생산기술실장 및 글로벌사업경영실장	-	-	계열회사 (서연이화) 임원	2021.03.26	-
이수익	남	1961년 04월	부사장	사내이사	상근	재경실장 (CFO)	연세대 경영학과 (주)한화갤러리아 상무	-	-	계열회사 (서연이화) 임원	2018.03.30	2022.03.25
문상천	남	1966년 01월	전무	사내이사	상근	감사실장, 정보화추진 담당 임원	고려대 법학과 고려대경영전문대학원 K-MBA 금호산업(주) 법무팀장/준법지원인 아시아나항공(주) 감사실장 현) (주)서연, (주)서연씨엔에프, (주)서연오토비전 사내이사	-	-	임원 및 계열회사 (서연이화등) 임원	2019.03.22	2022.03.25
송재현	남	1961년 09월	사외이사	사외이사	비상근	사외이사인 감사위원	고려대 경영학과 고려대경영대학원 경영학 석사 현) 감사인연합회 공동대표 현) 대한회계법인 대표회계사	-	-	계열회사 (서연이화) 임원	2016.03.26	2022.03.25
공현무	남	1961년 09월	사외이사	사외이사	비상근	사외이사인 감사위원	고려대 경영학과 고려대 경영대학원 MBA(회계학 석 사) 현대증권 전무 KB증권 부사장 현) S&T중공업 상근감사 현) 앙투렘(주) 대표	-	-	계열회사 (서연이화) 임원	2021.03.26	-
노상도	남	1971년 01월	사외이사	사외이사	비상근	사외이사인 감사위원	한국과학기술원 기계공학과 서울대 대학원 기계설계학과 (공학석사 및 공학 박사) 현) 성균관대학교 교수 (시스템경영공학과, 산업공학 과)	-	-	계열회사 (서연이화) 임원	2021.03.26	-

※ 상근 최대주주와의 관계는 당사의 지주회사 (주)서연과의 관계입니다.

※ 등기임원의 재직기간은 최초 선임된 주주총회의 승낙서 제출일자입니다.

※ 임원의 계열회사 겸임현황은 'IX. 계열회사 등에 관한 사항'을 참고하여주시기 바랍니다.

※ 당사 정관상 이사의 임기는 주주총회에서 정한 임기내 최종의 결산기에 관한 정기주주총회 종결시까지로, 각 이사의 최종 결산기의 정기주주총회일이 미정인 이사의 임기만료일은 기재하지 않습니다.

## 등기임원 선임 후보자 및 해임 대상자 현황

(기준일 : 2022.03.17 )

구분	성명	성별	출생년월	사외이사 후보자 해당여부	주요경력	선·해임 예정일	최대주주와의 관계
선임	이수익	남	1961년 04월	사내이사	연세대 경영학과 (주)한화갤러리아 상무 現 (주)서연이화 부사장(재경실장)	2022.03.25	계열회사(서연이화) 임원
선임	문상천	남	1966년 01월	사내이사	고려대 법학과 아시아나항공(주) 상무 現 (주)서연, (주)서연씨엔에프, (주)서연오토비전 사내이사 現 (주)서연이화 부사장 (감사실장, 정보화추진 담당임원)	2022.03.25	임원 및 계열회사(서연이화등) 임원
선임	김영재	남	1973년 07월	사외이사	연세대 수학과, 경제학과 KPMG 삼정회계법인 이사 한국거래소 상장심사위원 現 ㈜삼진 사외이사 現 회계법인 리안 이사	2022.03.25	-

※ 2022년 3월 25일 개최 예정인 정기주주총회에서 해당 선임 안건이 부결되거나 수정사항 발생 시 정정보고서를 통해 내용 및 사유 등을 반영할 예정입니다.

## - 미등기 임원 현황

(기준일 : 2021.12.31 )

(단위 : 주)

성명	성별	출생년월	직위	등기임원 여부	상근 여부	담당 업무	주요경력	소유주식수		최대주주와의 관계	재직기간	임기 만료일
								의결권 있는 주식	의결권 없는 주식			
유양석	남	1959년 02월	회장	미등기임원	상근	총괄	한양대 의과대학 의학박사 한일이화(주) 대표이사 현) (주)서연 대표이사	1,473,992	-	최대주주 및 등기임원, 계열회사(서연이화) 임원	2014.07.02	-
박성정	여	1967년 10월	부회장	미등기임원	상근	총괄	성신여대 교육대학원 사회교육 석사 두양산업(주) 대표이사 사장 현) (주)서연 부회장	-	-	최대주주의 배우자 및 임원, 계열회사(서연이화) 임원	2014.07.02	-
오빈영	남	1959년 06월	사장	미등기임원	상근	총괄	고려대 경영학과 하나금융투자 전무 (주)서연전자 사장 현) (주)서연 사장	-	-	등기임원 및 계열회사(서연이화) 임원	2019.09.02	-
정낙설	남	1962년 10월	전무	미등기임원	상근	품질담당 임원	인천대 기계공학과 현대기아자동차 구매,개발,품질 실장 현대트랜시스 영업실장	-	-	계열회사(서연이화) 임원	2021.02.16	-
김철환	남	1967년 06월	상무	미등기임원	상근	해외법인장	한국외국어대 독일어과 (주)서연 해외법인장	-	-	계열회사(서연이화) 임원	2020.07.03	-

김종명	남	1967년 03월	상무	미등기임원	상근	해외법인장	울산대 기계공학과 (주)서연이화 설계팀장	-	-	계열회사(서연이화) 임원	2014.07.02	-
김충윤	남	1967년 11월	상무	미등기임원	상근	선행연구실장	울산대 기계공학과 (주)서연이화 선행연구실장	-	-	계열회사(서연이화) 임원	2014.07.02	-
방영찬	남	1960년 09월	상무	미등기임원	상근	상품화전략실장	중앙대 대학원 디자인학과 현대자동차(주) 디자인기획팀장 한국GM(주) 디지털디자인실장	-	-	계열회사(서연이화) 임원	2014.07.02	-
송석인	남	1965년 04월	상무	미등기임원	상근	해외법인장	동아대 기계공학과 (주)서연이화 선행연구실장	-	-	계열회사(서연이화) 임원	2014.07.02	-
신상운	남	1965년 04월	상무	미등기임원	상근	울산공장 공정장	동아대 기계공학과 (주)서연이화 개발팀장	-	-	계열회사(서연이화) 임원	2014.07.02	-
신익철	남	1967년 12월	상무	미등기임원	상근	해외법인장	울산대 기계공학과 (주)서연이화 생산기술실장	-	-	계열회사(서연이화) 임원	2014.07.02	-
심홍식	남	1970년 07월	상무	미등기임원	상근	경영지원 1.2팀장	단국대 경영학과 (주)서연이화 경영지원 1.2팀장	-	-	계열회사(서연이화) 임원	2014.07.02	-
유재인	남	1968년 08월	상무	미등기임원	상근	설계실장	울산대 기계공학과 (주)서연이화 설계실장	-	-	계열회사(서연이화) 임원	2014.07.02	-
유혁상	남	1967년 12월	상무	미등기임원	상근	해외법인장	전북대 기계공학과 (주)서연이화 기획팀장	-	-	계열회사(서연이화) 임원	2014.07.02	-
윤기범	남	1966년 12월	상무	미등기임원	상근	품질관리실장	울산대 산업공학과 (주)서연이화 해외법인장	-	-	계열회사(서연이화) 임원	2014.07.02	-
윤여진	남	1970년 03월	상무	미등기임원	상근	재무팀장	군산대 회계학과 (주)서연이화 회계팀장	-	-	계열회사(서연이화) 임원	2014.07.02	-
이상일	남	1967년 07월	상무	미등기임원	상근	안전보건환경실장	고려대보건전문대학 보건행정학과 (주)서연이화 경영지원팀장	-	-	계열회사(서연이화) 임원	2014.07.02	-
이양기	남	1966년 07월	상무	미등기임원	상근	연구소장	조선대 기계설계공학과 현대자동차 내장시스템개발실 상무	1,000	-	계열회사(서연이화) 임원	2021.01.11	-
이종길	남	1968년 06월	상무	미등기임원	상근	개발실장	울산대 기계공학과 (주)서연이화 설계실장	-	-	계열회사(서연이화) 임원	2014.07.02	-
임국관	남	1962년 02월	상무	미등기임원	상근	상생협력실장	울산공업전문대 전자과 (주)서연전자 구매실장 현) (주)서연 상무	-	-	임원 및 계열회사(서연이화) 임원	2020.01.01	-
임원규	남	1968년 10월	상무	미등기임원	상근	아산공장 공정장	동국대 산업공학과 (주)서연이화 생산관리 2팀장	-	-	계열회사(서연이화) 임원	2014.07.02	-
정광석	남	1966년 10월	상무	미등기임원	상근	해외법인장	영남대 기계공학과 (주)서연이화 품질관리실장	-	-	계열회사(서연이화) 임원	2014.07.02	-
정대영	남	1967년 12월	상무	미등기임원	상근	해외법인장	동아대 화학공학과 (주)서연이화 개발팀장	-	-	계열회사(서연이화) 임원	2014.07.02	-
정순욱	남	1970년 11월	상무	미등기임원	상근	해외법인장	동아대 산업공학과 (주)서연이화 해외법인장	-	-	계열회사(서연이화) 임원	2020.10.29	-
최영길	남	1966년 07월	상무	미등기임원	상근	해외법인장	영남대 기계설계공학과 (주)서연이화 개발팀장	-	-	계열회사(서연이화) 임원	2014.07.02	-
한성호	남	1968년 05월	상무	미등기임원	상근	글로벌사업경영실장	모스크바국립대학원 노문학과 (주)서연이화 글로벌지원팀장	-	-	계열회사(서연이화) 임원	2014.07.02	-
홍성호	남	1968년 10월	상무	미등기임원	상근	영업실장	부산공업대 경영학과 부산대 경영대학원 노사관계학과 (주)서연이화 원가팀장	-	-	계열회사(서연이화) 임원	2014.07.02	-

※ 재직기간은 당사의 인적분할로 인한 설립일 또는 당사 입사일을 기재하였습니다.

## - 직원 등 현황

(기준일 : 2021.12.31 )

(단위 : 백만원)

직원										소속 외 근로자			비고
사업부문	성별	직 원 수					평 균 근속연수	연간급여 총 액	1인평균 급여액	남	여	계	
		기간의 정함이 없는 근로자		기간제 근로자		합 계							
		전 체	(단시간 근로자)	전 체	(단시간 근로자)								
자동차부품 제조	남	761	-	1	-	762	16	63,020	83	104	72	176	-
자동차부품 제조	여	148	-	2	-	150	21	12,176	81				-
합 계		909	-	3	-	912	17	75,196	83				-

기업공시서식 작성기준에 따라 직원수는 작성기준일 현재 국내사업장에 근무하는 직원 및 미등기임원 기준이며,

※ 급여총계는 동 인원에 대해 관할세무서에 제출하는 근로소득지급명세서의 근로소득 기준, 1인 평균 급여액은 사업연도 개시일부터 작성기준일까지의 월별 평균 급여액의 합계입니다.

## - 미등기임원 보수 현황

(기준일 : 2021.12.31 )

(단위 : 백만원)

구 분	인원수	연간급여 총액	1인평균 급여액	비고
미등기임원	18	4,277	236	-

기업공시서식 작성기준에 따라 인원수는 작성기준일 현재 국내사업장에 근무하는 미등기임원 기준이며,

※ 급여총계는 동 인원에 대해 관할세무서에 제출하는 근로소득지급명세서의 근로소득 기준, 1인 평균 급여액은 사업연도 개시일부터 작성기준일까지의 월별 평균 급여액의 합계입니다.

## 2. 임원의 보수 등

<이사·감사 전체의 보수현황>

### 1. 주주총회 승인금액

(단위 : 백만원)

구 분	인원수	주주총회 승인금액	비고
이사(사외이사)	6(3)	2,500	사외이사 포함 승인금액

### 2. 보수지급금액

#### 2-1. 이사·감사 전체

(단위 : 백만원)

인원수	보수총액	1인당 평균보수액	비고
6	1,014	169	-

※인원수는 보고기간말 현재 재임 중인 인원 기준이며, 기업공시서식 작성기준에 따라  
보수총액에는 2021년 3월 26일 임기만료로 퇴임한 사외이사 2명의 근로소득과 사내이사 1명의 근로소득 및 퇴직소득이 포함되었습니다.

## 2-2. 유형별

(단위 : 백만원)

구 분	인원수	보수총액	1인당 평균보수액	비고
등기이사 (사외이사, 감사위원회 위원 제외)	3	894	298	-
사외이사 (감사위원회 위원 제외)	-	-	-	-
감사위원회 위원	3	120	40	-
감사	6	1,014	169	-

※ 당사의 사외이사는 전원 감사위원회 위원입니다.

## 3. 이사의 보수 지급 기준

구 분	보수지급기준
등기이사 (사외이사, 감사위원회 위원 제외)	주주총회에서 승인한 임원 보수총액 범위 내에서 임원보수 테이블 등 내부기준에 근거하여 직위, 리더십, 전문성, 회사기여도 등을 종합적으로 반영하여 기본급을 결정하였음. 회사의 매출액, 영업이익과 같은 정량 평가 결과와 전략적 목표 달성도, 리더십과 같은 정성 평가 결과를 종합적으로 고려하여 성과급을 지급 할 수 있음.
사외이사 (감사위원회 위원 제외)	주주총회에서 승인한 임원 보수총액 범위 내에서 임원보수 테이블 등 내부기준에 근거하여 직위, 리더십, 전문성, 회사기여도 등을 종합적으로 반영하여 기본급을 결정하였음.
감사위원회 위원	주주총회에서 승인한 임원 보수총액 범위 내에서 임원보수 테이블 등 내부기준에 근거하여 직위, 리더십, 전문성, 회사기여도 등을 종합적으로 반영하여 기본급을 결정하였음.

<보수지급금액 5억원 이상인 이사·감사의 개인별 보수현황>

### 1. 개인별 보수지급금액



공시대상기간 중 보수지급금액 5억원 이상인 이사 및 감사위원은 없습니다.

(단위 : 백만원)

이름	직위	보수총액	보수총액에 포함되지 않는 보수
-	-	-	-

<보수지급금액 5억원 이상 중 상위 5명의 개인별 보수현황>

## 1. 개인별 보수지급금액

(단위 : 백만원)

이름	직위	보수총액	보수총액에 포함되지 않는 보수
유양석	회장	1,082	-

## 2. 산정기준 및 방법

(단위 : 백만원)

이름	보수의 종류		총액	산정기준 및 방법
유양석	근로소득	급여	1,080	임원 보수 테이블 등 내부기준에 근거하여 직위(회장) 및 근속기간, 전문성, 회사기여도 등이 종합적으로 반영된 1,080백만원을 공시 대상기간 중 지급
		상여	-	-
		주식매수선택권 행사이익	-	-
		기타 근로소득	2	장기근속자 포상 기준(사내규정)에 의거하여 지급한 포상물품의 가액
	퇴직소득		-	-
	기타소득		-	-



산이노베이션이 있습니다.

## 라. 등기임원의 계열회사 겸직 현황

(기준일 : 2021. 12. 31)

성명	회사명	직위	상장여부
문상천 (사내이사)	(주)서연	사내이사	상장
	(주)서연씨엔에프	사내이사	비상장
	(주)서연오토비전	사내이사	비상장

※ 국내 계열회사에 대한 겸직 현황입니다.

## 2. 타법인출자 현황(요약)

(기준일 : 2021.12.31 )

(단위 : 백만원)

출자 목적	출자회사수			총 출자금액			
	상장	비상장	계	기초 장부 가액	증가(감소)		기말 장부 가액
					취득 (처분)	평가 손익	
경영참여	-	20	20	513,240	65,546	-18,062	560,724
일반투자	-	-	-	-	-	-	-
단순투자	-	1	1	-	100	-	100
계	-	21	21	513,240	65,646	-18,062	560,824

※상세 현황은 '상세표-3. 타법인출자 현황(상세)' 참조

※ 당사는 종속회사, 공동회사 및 관계회사 투자 지분에 대한 회계처리 기준으로 지분법을 적용함에 따라 매 결산시마다 지분 가액의 변동이 발생합니다.

※ 당기 중 1개 법인의 지분 전량(100%)을 처분하여 당기말 현재 출자회사수는 20개사 입니다.

## X. 대주주 등과의 거래내용

### 1. 대주주등에 대한 신용공여등

당사는 종속법인과 해외 현지법인 등이 시설투자 및 운영에 필요한 자금을 원활하게 조달할 수 있도록 이사회 결의를 통하여 지급보증을 제공하고 있습니다.

공시대상기간 중 당사로부터 채무보증을 제공받은 법인의 채무불이행 등으로 인해 당사 채무로 확정되어 그 채무를 대신 부담한 경우는 발생하지 않았습니다.

보고기간말 현재 특수관계자에 대한 채무보증 내역은 다음과 같습니다.

(당기말)

(단위: 원, USD, CNY, EUR)

특수관계자 구분	담보 및 지급보증액	담보 및 지급 보증내역	제공받은 회사	제공받은회사의 사용내역	
				여신금액	여신금융기관
종속기업	KRW 12,422,600,000	금융기관 차입금	㈜서연오토비전	KRW 9,365,000,000	IBK 기업은행 외
	USD 27,200,000		SEOYON E-HWA INTERIOR SYSTEMS ALABAMA, LLC	USD 26,700,000	KEB하나은행 외
	USD 18,500,000		SEOYON E-HWA INTERIOR SYSTEMS GEORGIA, INC.	USD 18,400,000	KB국민은행 외
	USD 20,000,000		SEOYON E-HWA FABRICACAO DE SISTEMA INTERIOR AUTOMOTIVO BRASIL LTDA.	USD 20,000,000	한국수출입은행
	USD 47,200,000		SEOYON E-HWA AUTOMOTIVE MEXICO, S. DE R.L. DE C.V.	USD 38,100,000	KDB 산업은행 외
	USD 16,800,000		SEOYON E-HWA SUMMIT AUTOMOTIVE ANANTAPUR PRIVATE LIMITED	USD 9,213,309	신한은행 외
	EUR 9,000,000			EUR 9,000,000	KDB 산업은행
관계기업	USD 5,000,000		BEIJING BHAP SEOYON AUTOMOTIVE TRIM CO., LTD.	USD 5,000,000	한국수출입은행
	CNY 82,992,000			CNY 69,160,000	신한은행 외
합 계	KRW 12,422,600,000			KRW 9,365,000,000	
	USD 134,700,000			USD 117,413,309	
	EUR 9,000,000			EUR 9,000,000	
	CNY 82,992,000			CNY 69,160,000	

### 2. 대주주와의 자산양수도 등

- 공시대상기간 중 대주주와의 자산양수도 내역은 없습니다.

### 3. 대주주(등)과의 거래

(1) 보고기간말 현재 당사와 지배·종속관계 등 특수관계에 있는 회사의 내역은 다음과 같습

니다.

구 분	소재지	회사명
지배기업	국내	(주)서연
종속기업 (주1)	국내	(주)서연오토비전
		(주)서연이화에이디엠
		(주)서연인더스트리
	해외	JIANGSU SEOYON E-HWA AUTOMOTIVE PARTS CO., LTD.
		CHANGSHU SEOYON E-HWA AUTOMOTIVE PARTS CO., LTD.
		SHANGHAI SYNERGY AUTOTECH CO., LTD.
		SHANGHAI SYNERGY AUTOMOTIVE PARTS CO., LTD.
		CHANGSHA SEOYON E-HWA AUTOMOTIVE PARTS CO., LTD.
		SHANGHAI SYNERGY INDUSTRIAL CO., LTD.
		SEOYON E-HWA SUMMIT AUTOMOTIVE INDIA PRIVATE LIMITED
		SEOYON E-HWA SUMMIT AUTOMOTIVE CHENNAI PRIVATE LIMITED
		SEOYON E-HWA INTERIOR SYSTEMS ALABAMA, LLC
		SEOYON E-HWA INTERIOR SYSTEMS GEORGIA, INC.
		SEOYON E-HWA AUTOMOTIVE SLOVAKIA s.r.o.
		SEOYON E-HWA AUTOMOTIVE POLAND Sp. z o.o.
		Seoyon E-Hwa Automotive Czech s.r.o.
		SEOYON E-HWA FABRICACAO DE SISTEMA INTERIOR AUTOMOTIVO BRASIL LTDA
		SEOYON E-HWA AUTOMOTIVE MEXICO, S. DE R.L. DE C.V.
		PINSTAR AUTOMOTIVE INDIA PRIVATE LIMITED
		SEOYON E-HWA SUMMIT AUTOMOTIVE ANANTAPUR PRIVATE LIMITED
		M-AUTOTECH, S. de R.L. de C.V.(구, SUMMIT AUTOTECH MEXICO, S. DE R.L. DE C.V.)
		APIS Plastic Slovakia s.r.o.(구, SUMMIT AUTOTECH Slovakia DCA s.r.o.)
		SUMMIT AUTOTECH Slovakia SLD s.r.o.
		BEST AUTOTECH sp. zo.o.(구, SUMMIT AUTOTECH POLAND Sp. z o.o.)
관계기업 (주2)	해외	ASSAN HANIL OTOMOTIV SANAYI VE TICARET ANONIM SIRKETI
		BAIC HANIL (Chongqing) Automotive Trim Co., Ltd.
		BAIC HANIL (Cangzhou) Automotive Trim Co., Ltd.
		BEIJING BHAP SEOYON AUTOMOTIVE TRIM CO., LTD.
		BEIJING HAINACHUAN SEOYON XINGGU AUTOMOTIVE PARTS CO., LTD.
		BEIJING HAINACHUAN SEOYON CAIYU AUTOMOTIVE PARTS CO., LTD.
		PT. SUMMIT SEOYON AUTOMOTIVE INDONESIA
		Summit Seoyon Business Development(Thailand) Company Limited
기타 특수관계자 (주3)	국내	엔브이에이치코리아(주)
		지에이치신소재(주)
		(주)서연인테크
		(주)서연탐메탈
		(주)서연씨엔에프
		(주)지산소프트
	해외	Jiangsu Seoyon Intech Auto Interior Co., Ltd.
		Seoyon Intech Fabricacao De Sistema Interior Automotivo Brasil LTDA.
		SEOYON CNFT OTOMOTIV SANAYI VE TICARET LIMITED SIRKETI
		HUANGHUA SEOYON TOPMETAL WORKS CO., LTD.

	Seoyon America Corporation
	Seoyon China Co., Ltd.
	Seoyon Management Consulting LLC
	Seoyon Europe s.r.o.
	SEOYON INDIA PRIVATE LIMITED

당기 중 ㈜서연이화에이디엠은 ㈜서연오토비전에서 인적분할되어 특수관계자 범위에 포함되었습니다.

당기 중 LIAONING SEOYON E-HWA Automotive Parts Co., Ltd.의 종속기업투자에 대해 소유지분100%가 전량 매각 되었습니다

(주1) 다. 이에 특수관계자 범위에서 제외되었습니다.

SEOYON E-HWA INTERIOR SYSTEMS MANUFACTURING, INC.는 당기 중 청산되었습니다. 이에 특수관계자 범위에서 제외 되었습니다.

당기 중 관계기업인 ASSAN HANIL OTOMOTIV SANAYI VE TICARET ANONIM SIRKETI가 보유중이던 TSI Aviation Seats의 보유 지분 전부가 매각됨에 따라 TSI Aviation Seats 및 그 종속기업인 TSI SEATS, INC.을 특수관계자 범위에서 제외 되었습니다.

(주2) 또한, 당기 중 JIANGSU HANIL JINTECH PAINTING CO., LTD.의 지분을 감소로 유의적인 영향력을 상실하였으며, 특수관계자 범위에서 제외 되었습니다.

Chongqing Hanil seat Co., Ltd.는 기타특수관계자 범위에서 제외되었습니다.

(주3) Seoyon Topmetal Mexico S.A. DE C.V 는 당기 중 매각되었습니다. 이에 특수관계자 범위에서 제외 되었습니다.

Seoyon Europe Coop.는 당기 중 청산되었습니다. 이에 특수관계자 범위에서 제외 되었습니다.

## (2) 당기 및 전기 중 당사와 특수관계자와의 거래내역은 다음과 같습니다.

(단위: 원)

구 분	특수관계자명	거 래 내 용	당기	전기
지배기업	(주)서연	기타수익	280,000,000	-
		매입	122,151,000	-
		기타비용	8,259,931,600	7,601,574,000
		이자비용	200,018,216	228,389,866
종속기업	(주)서연오토비전(주1)	매출	42,386,397,428	46,812,267,680
		기타수익	61,466,999	67,198,805
		매입	148,547,751,509	158,926,453,054
		유형자산매입	199,500,000	473,650,000
		기타비용	213,258,401	264,191,732
종속기업	(주)서연인더스트리	기타수익	11,901,421	10,902,882
		기타비용	5,812,871,585	5,241,735,193
종속기업	주식회사 서연이화 에이디엠	기타수익	10,000,000	-
종속기업	JIANGSU SEOYON E-HWA Automotive Parts Co., Ltd.	매출	7,174,852,234	8,454,115,638
		기타수익	97,464,494	132,676,145
종속기업	SEOYON E-HWA SUMMIT AUTOMOTIVE INDIA PRIVATE LIMITED	매출	11,208,378,764	11,623,834,047
		기타수익	3,051,014,069	110,425,325
		기타비용	30,374,557	25,079,058
종속기업	LIAONING SEOYON E-HWA AUTOMOTIVE PARTS CO., LTD.	기타수익	-	693,214
종속기업	SEOYON E-HWA SUMMIT AUTOMOTIVE CHENNAI PRIVATE LIMITED	기타수익	2,163,468	2,411,006
종속기업	SEOYON E-HWA SUMMIT AUTOMOTIVE ANANTAPUR PRIVATE LIMITED	매출	12,251,724,194	11,904,040,687
		기타수익	73,836,771	40,810,656
		기타비용	198,493	5,744,672
종속기업	SEOYON E-HWA INTERIOR SYSTEMS ALABAMA, LLC	매출	57,527,856,641	66,756,024,820

		기타수익	442,723,118	437,904,646
		기타비용	317,442,548	91,981,752
종속기업	SEOYON E-HWA INTERIOR SYSTEMS GEORGIA, INC.	매출	45,515,020,489	34,214,689,943
		유형자산매각	-	-
		기타수익	342,346,767	281,080,551
		유형자산매입	-	15,211,098
		기타비용	171,897,202	112,246,456
종속기업	SEOYON E-HWA AUTOMOTIVE SLOVAKIA s.r.o.	매출	62,840,311,276	32,873,579,226
		기타수익	389,815,336	168,557,838
		기타비용	126,596,702	215,942,616
종속기업	SEOYON E-HWA FABRICACAO DE SISTEMA INTERIOR AUTOMOTIVO BRASIL LTDA.	매출	19,445,477,955	7,042,885,474
		기타수익	73,452,578	32,295,474
		기타비용	120,141,613	93,297,995
종속기업	SEOYON E-HWA AUTOMOTIVE POLAND Sp. z o.o.	매출	34,697,445,054	39,175,521,018
		기타비용	51,193,085	22,283,825
종속기업	SEOYON E-HWA AUTOMOTIVE MEXICO, S. DE R.L. DE C.V	매출	23,921,229,699	17,093,062,834
		기타수익	89,174,216	49,861,956
		기타비용	63,609,150	24,595,263
관계기업	ASSAN HANIL OTOMOTIV SANAYI VETICARET ANONIM SIRKETI	매출	19,716,489,451	18,412,513,182
		기타비용	45,119,886	208,244,108
관계기업	BAIC HANIL (Cangzhou) Automotive Trim Co., Ltd.	매출	232,180,402	208,288,140
관계기업	BEIJING BHAP SEOYON AUTOMOTIVE TRIM CO., LTD.	매출	128,571,748	356,780,522
		기타비용	1,201,761	2,365,115
관계기업	BAIC HANIL (Chongqing) Automotive Trim Co., Ltd.	매출	58,765,753	383,902,557
관계기업	PT. SUMMIT SEOYON AUTOMOTIVE INDONESIA	매출	4,364,450,979	43,199,541
관계기업	BEIJING HAINACHUAN SEOYON XINGGU AUTOMOTIVE PARTS CO., LTD.	매출	188,288,811	97,932,555
기타특수 관계자	(주)서연탐메탈	매입	33,024,570,000	43,143,110,000
		유형자산매입	10,049,940,000	11,817,200,000
		기타비용	2,501,849,000	1,902,914,600
기타특수 관계자	(주)서연인테크(주1)	매출	7,658,574,858	7,654,822,631
		기타수익	87,351,696	69,791,042
		매입	37,469,602,012	28,956,921,869
		유형자산매입	125,500,000	-
		기타비용	25,583,180	9,024,277,890
기타특수 관계자	(주)서연씨엔에프(주1)	매출	3,181,752,962	1,227,391,074
		유형자산매각	-	9,400,000
		기타수익	20,043,517	18,407,218
		매입	82,878,741,240	74,604,046,409
		유형자산매입	211,900,000	203,850,000
		기타비용	1,468,638,430	399,473,500
기타특수 관계자	(주)지산소프트	유형자산매입	141,900,000	21,000,000
		기타비용	232,000,000	227,000,000
기타특수 관계자	(주)엔브이에이치코리아	기타수익	16,095	13,071
		매입	65,620,040	62,094,980
		기타비용	614,880	440,160
기타특수	HUANGHUA SEOYON TOPMETAL WORKS CO., LTD.	매입	322,670,051	-

관계자				
기타특수 관계자	Seoyon America Corporation	매출	872,408	-
		유형자산매입	279,570,694	-

(주1) 매출액에는 사급매출 53,204,876천원(전기: 55,694,481천원)이 포함되어 있습니다.

(3) 보고기간말 현재 당사와 특수관계자와의 채권·채무잔액은 다음과 같습니다.

(당기말)

(단위: 원)

구분	특수관계자명	채권				채무		
		매출채권(주1)	미수금(주1)	기타채권	선금금	매입채무	미지급금	기타채무
지배기업	(주)서연	-	308,000,000	1,673,280,000	-	-	772,119,700	6,455,060,086
종속기업	(주)서연오토비전	258,222,717	10,780,000	-	17,290,000	25,209,502,628	1,045,000	-
종속기업	(주)서연인더스트리	-	990,000	-	-	-	597,699,193	-
종속기업	주식회사 서연이화에이디엠	-	5,500,000	-	-	-	-	-
종속기업	SEOYON E-HWA INTERIOR SYSTEMS ALABAMA, LLC	50,402,099,417	348,634,555	-	-	-	-	-
종속기업	SEOYON E-HWA AUTOMOTIVE SLOVAKIA s.r.o.	30,939,021,805	84,525,807	-	-	-	-	-
종속기업	SEOYON E-HWA INTERIOR SYSTEMS GEORGIA, INC.	23,260,691,808	252,768,979	-	-	-	-	-
종속기업	SEOYON E-HWA SUMMIT AUTOMOTIVE INDIA PRIVATE LIMITED	2,949,495,076	63,253,538	-	-	-	-	-
종속기업	SEOYON E-HWA SUMMIT AUTOMOTIVE ANANTAPUR PRIVATE LIMITED	3,031,348,278	18,428,598	-	-	-	-	-
종속기업	SEOYON E-HWA SUMMIT AUTOMOTIVE CHENNAI PRIVATE LIMITED	-	767,019	-	-	-	-	-
종속기업	SEOYON E-HWA FABRICACAO DE SISTEMA INTERIOR AUTOMOTIVO BRASIL LTDA	2,854,713,382	125,189,987	-	-	-	-	-
종속기업	JIANGSU SEOYON E-HWA Automotive Parts Co., Ltd.	18,409,491,011	346,808,544	-	-	-	-	-
종속기업	SEOYON E-HWA AUTOMOTIVE POLAND Sp. z o.o.	8,460,345,349	-	-	-	-	-	-
종속기업	SEOYON E-HWA AUTOMOTIVE MEXICO, S. DE R.L. DE C.V.	4,627,293,818	23,894,938	-	-	-	-	-
관계기업	BEIJING BHAP SEOYON AUTOMOTIVE TRIM CO., LTD.	619,845,531	-	-	-	-	-	-
관계기업	BAIC HANIL (Cangzhou) Automotive Trim Co., Ltd.	10,457,229,441	-	-	-	-	-	-
관계기업	BAIC HANIL (Chongqing) Automotive Trim Co., Ltd.	10,384,420,907	-	-	-	-	-	-
관계기업	ASSAN HANIL OTOMOTIV SANAYI VE TICARET ANONIM SIRKETI	7,698,247,132	-	-	-	-	-	-
관계기업	PT. SUMMIT SEOYON AUTOMOTIVE INDONESIA	3,090,997,435	-	-	-	-	-	-
기타특수관계자	엔브이에이치코리아(주)	-	-	-	-	14,601,124	-	-
기타특수관계자	(주)서연인테크	-	9,746,000	-	9,892,120,000	8,526,207,204	146,850,000	-
기타특수관계자	(주)서연탐메탈	-	-	-	83,580,000	9,526,956,000	3,181,035,000	-
기타특수관계자	(주)서연씨엔에프	-	-	-	-	12,116,079,513	148,500,000	-
기타특수관계자	(주)지산소프트	-	-	-	-	-	3,190,000	-
관계기업	BEIJING HAINACHUAN SEOYON XINGGU AUTOMOTIVE PARTS CO., LTD.	643,904,242	-	-	-	-	-	-
합계		178,087,367,349	1,599,287,965	1,673,280,000	9,992,990,000	55,393,346,469	4,850,438,893	6,455,060,086

(주1) 당기말 현재 매출채권에 대해서 21,544,247,703원의 손실충당금을 인식하고 있습니다.

(4) 당기 중 당사의 특수관계자와의 자금 거래내역은 다음과 같습니다.



## 1) 현금출자

(단위: 원)

구 분	특수관계자명	현금출자
종속기업	(주)서연오토비전	15,000,000,000
종속기업	LIAONING SEOYON E-HWA AUTOMOTIVE PARTS CO., LTD.	841,300,000
종속기업	SEOYON E-HWA INTERIOR SYSTEMS GEORGIA, INC.	25,528,400,000
종속기업	SEOYON E-HWA FABRICACAO DE SISTEMA INTERIOR AUTOMOTIVO BRASIL LTDA	23,330,000,000
관계기업	PT. SUMMIT SEOYON AUTOMOTIVE INDONESIA	1,506,890,000
합 계		66,206,590,000

## 2) 리스부채

(단위: 원)

구 분	특수관계자명	리스부채 기초	취득	상환	이자비용	리스부채 잔액
지배기업	(주)서연	7,928,321,870	-	(1,673,280,000)	200,018,216	6,455,060,086

## 3) 배당금 수취액

(단위: 원)

구 분	특수관계자명	수취액
종속기업	SEOYON E-HWA SUMMIT AUTOMOTIVE INDIA PRIVATE LIMITED	2,853,729,728

## 4) 배당금 지급

(단위: 원)

구 분	특수관계자명	지급액
지배기업	(주)서연	1,316,299,600

## (5) 기타의 거래

1) 당사는 보고기간 종료일 현재 특정제품의 생산을 위해 JIANGSU SEOYON E-HWA AUTOMOTIVE PARTS CO., LTD. , ASSAN HANIL OTOMOTIV SANAYI VE TICARET ANONIM SIRKETI 및 BEIJING BHAP SEOYON AUTOMOTIVE TRIM CO., LTD. 등 종속 및 관계기업들과의 계약에 따라 특정제품의 순매출에 대해 1~3%의 기술사용료 및 기술

지원비용을 수취하도록 하는 기술지원계약을 체결하고 있습니다. 이와 관련하여 당기 및 전기에 발생한 수입수수료는 USD16,736,230.82(전기: USD13,938,127.59) 및 EUR10,381,527.00(전기: EUR5,583,164) 입니다.

2) 당사는 보고기간 종료일 현재 지배기업인 (주)서연과 관계사 매출을 제외한 연결 매출액의 0.1%를 상표권 사용료로 지급하도록 하는 상표권 사용 계약을 체결하고 있습니다. 이와 관련하여 당기에 발생한 지급수수료는 759,400,000원(전기: 671,700,000원)입니다.

3) 당사는 보고기간 종료일 현재 지배기업인 (주)서연과 SAP시스템 유지관리에 관한 수수료를 지급하도록 하는 계약을 체결하고 있습니다. 이와 관련하여 당기에 발생한 지급수수료는 2,132,232,000원(전기: 2,011,464,000원)입니다.

## 4. 대주주등 이외의 이해관계자와의 거래내용

### 가. 가지급금 및 대여금(유가증권 대여 포함) 내역

보고기간말 현재 당사 종업원의 복지향상 및 부품협력업체의 생산설비 증설과 원활한 자금운용을 위한 가지급금 및 대여금 내역은 다음과 같습니다.

(단위 : 천원)

성명 (법인명)	관계	계정과목	변 동 내 역				비고
			기초	증가	감소	기말	
종업원외	-	단기대여금	10,591	1,563,342	1,563,456	10,477	-
한일산업	협력업체	단기대여금	200,000	-	200,000	-	-
범양기업	협력업체	단기대여금	4,200,000	-	2,000,000	2,200,000	-
(주)성재	협력업체	단기대여금	240,000	-	240,000	-	-
합 계			4,650,591	1,563,342	4,003,456	2,210,477	-

## XI. 그 밖에 투자자 보호를 위하여 필요한 사항

### 1. 공시내용 진행 및 변경사항

- 공시대상기간 중 해당사항은 없습니다.

### 2. 우발부채 등에 관한 사항

#### 가. 중요한 소송사건 등

##### (1) 연결회사에 제기된 소송

보고기간말 현재 연결회사가 피고로 소송 중인 사건은 없습니다.

##### (2) 연결회사가 제기한 소송

연결회사는 기타장기미수채권 165백만 RMB의 회수와 관련하여 소송을 제기하여 당기말 현재 1심을 승소하여 강제집행을 완료한 후 지급보증은행 소송을 진행중에 있으며 이와 관련하여 82.5백만 RMB의 대손충당금을 설정하였습니다.

한편, 연결회사는 역삼세무서장을 상대로 (주) 서연오토비전(구, 두양산업(주))의 자산수증이익과 관련하여 법인세 경정청구 거부처분 등 취소 청구의 소송을 제기하였으며 당기말 현재 그 결과를 합리적으로 예측할 수 없으므로 재무제표에 이를 반영하지 않았습니다.

#### 나. 전질 또는 담보용 어음·수표 현황

- 해당사항 없음

#### 다. 채무보증 현황

보고기간말 현재 지배회사 및 주요 종속회사의 채무보증 현황은 다음과 같습니다.

##### (1) 지배회사의 특수관계자에 대한 채무보증

(당기말)

(단위: 원, USD, CNY, EUR)

특수관계자 구분	담보 및 지급보증액	담보 및 지급 보증내역	제공받은 회사	제공받은 회사의 사용내역	
				여신금액	여신금융기관
종속기업	KRW 12,422,600,000	금융기관 차입금	(주)서연오토비전	KRW 9,365,000,000	IBK 기업은행 외
	USD 27,200,000		SEOYON E-HWA INTERIOR SYSTEMS ALABAMA, LLC	USD 26,700,000	KEB하나은행 외
	USD 18,500,000		SEOYON E-HWA INTERIOR SYSTEMS GEORGIA, INC.	USD 18,400,000	KB국민은행 외
	USD 20,000,000		SEOYON E-HWA FABRICACAO DE SISTEMA INTERIOR	USD 20,000,000	한국수출입은행

			AUTOMOTIVO BRASIL LTDA.		
	USD 47,200,000		SEOYON E-HWA AUTOMOTIVE MEXICO, S. DE R.L. DE C.V.	USD 38,100,000	KDB 산업은행 외
	USD 16,800,000		SEOYON E-HWA SUMMIT AUTOMOTIVE ANANTAPUR PRIVATE LIMITED	USD 9,213,309	신한은행 외
	EUR 9,000,000			EUR 9,000,000	KDB 산업은행
관계기업	USD 5,000,000		BEIJING BHAP SEOYON AUTOMOTIVE TRIM CO., LTD.	USD 5,000,000	한국수출입은행
	CNY 82,992,000			CNY 69,160,000	신한은행 외
합 계	KRW			KRW	
	12,422,600,000			9,365,000,000	
	USD 134,700,000			USD 117,413,309	
	EUR 9,000,000			EUR 9,000,000	
	CNY 82,992,000			CNY 69,160,000	

## (2) 주요 종속회사의 채무보증

### 1) JIANGSU SEOYON E-HWA AUTOMOTIVE PARTS CO., LTD.

(단위 : CNY)

채무자	관계	채권자	통화	채무금액 (당기말)	채무보증금액		채무보증기간	비고
					당기초	당기말		
CHANGSHA SEOYON E-HWA AUTOMOTIVE PARTS CO., LTD.	종속회사	공상은행	CNY	140,000,000	150,000,000	140,000,000	2020.01.02~2025.10.2 5	-
SHANGHAI SYNERGY AUTOTECH CO., LTD.	종속회사	교통은행	CNY	109,300,000	53,700,000	109,300,000	2020.12.22~2030.12.3 1	-
합 계			CNY	249,300,000	203,700,000	249,300,000	-	-

### 2) SEOYON E-HWA AUTOMOTIVE SLOVAKIA s.r.o.

(단위 : EUR)

채무자	관계	채권자	통화	채무금액 (당기말)	채무보증금액		채무보증기간	비고
					당기초	당기말		
SEOYON E-HWA AUTOMOTIVE POLAND Sp. z o.o.	종속회사	Tatra Banka	EUR	1,142,792	2,571,377	1,142,792	2015.06.01~2022.12.31	-
		BNP Paribas Bank		4,381,260	5,809,710	4,381,260	2018.10.08~2023.09.30	-
		Santander Bank		4,160,000	-	4,160,000	2021.05.06~2025.05.06	-
합 계			EUR	9,684,052	8,381,087	9,684,052	-	-

### 3) SEOYON E-HWA SUMMIT AUTOMOTIVE INDIA PRIVATE LIMITED

(단위 : EUR, USD)

채무자	관계	채권자	통화	채무금액 (당기말)	채무보증금액		채무보증기간	비고
					당기초	당기말		
PINSTAR AUTOMOTIVE INDIA PRIVATE LIMITED	특수관계자	AXIS	USD	-	2,250,000	-	2018.02.06~2021.04.30	상환 완료
SEOYON E-HWA SUMMIT	특수관계자	INDUS IND Bank	USD	3,529,884	3,529,884	3,529,884	2019.01.03~2027.11.17	-

AUTOMOTIVE ANANTAPUR PRIVATE LIMITED		INDUS IND Bank	EUR	3,334,838	3,334,838	3,334,838	2019.05.31~2026.05.30	-
		Shinhan Bank	USD	6,798,383	6,798,383	6,798,383	2019.02.28~2027.01.17	-
		IDFC Bank	USD	14,285,714	14,285,714	14,285,714	2019.05.24~2026.04.17	-
		IDFC Bank	USD	5,714,286	5,714,286	5,714,286	2019.05.24~2024.04.27	-
합 계			EUR	3,334,838	3,334,838	3,334,838	-	-
			USD	30,328,267	32,578,267	30,328,267	-	-

#### 4) SEOYON E-HWA INTERIOR SYSTEMS ALABAMA, LLC

(단위 : USD)

채무자	관계	채권자	통화	채무금액 (당기말)	채무보증금액		채무보증기간	비고
					당기초	당기말		
SEOYON E-HWA INTERIOR SYSTEMS GEORGIA, INC.	특수관계자	BANK OF HOPE	USD	0	8,000,000	0	2020.03.23~2021.07.16	상환 완료
합 계			USD	0	8,000,000	0	-	-

#### 5) SEOYON E-HWA AUTOMOTIVE POLAND Sp. z o.o.

(단위 : EUR)

채무자	관계	채권자	통화	채무금액 (당기말)	채무보증금액		채무보증기간	비고
					당기초	당기말		
SEOYON E-HWA AUTOMOTIVE SLOVAKIA s.r.o.	모회사	Tatra Banka	EUR	3,900,000	4,650,000	3,900,000	2018.07.21~2023.06.30	-
합 계			EUR	3,900,000	4,650,000	3,900,000	-	-

### 라. 담보로 제공된 자산

보고기간말 현재 연결회사의 채무를 위하여 담보로 제공되어 있는 자산의 내역은 다음과 같습니다.

(단위: 천원, USD, INR, CNY, EUR)

담보제공자산	장부금액(천원)	담보설정금액		차입금종류	차입금액(천원)	담보권자
토지, 건물, 기계장치 등	426,242,655	KRW(천원)	147,860,000	운영자금/ 시설자금 대출	299,706,487	산업은행 외
		USD	32,433,515			
		INR	4,030,797,965			
		CNY	460,000,000			
		EUR	98,331,829			

### 마. 그 밖의 우발채무 등

동 보고서에 첨부한 연결재무제표 주석 "21.우발채무와 약정사항"을 참조해주시기 바랍니다

### 3. 제재 등과 관련된 사항

#### 가. 제재현황

(1) 종속회사의 감사보고서 등에 대한 감리결과 조치

종속회사 (주)서연오토비전은 2018년 중에 과거 제10기(2010.1.1~2010.12.31) 부터 제12기(2012.1.1~2012.12.31)까지의 재무제표 및 연결재무제표를 작성하고 공시함에 있어 [주식회사의 외부감사에 관한 법률]을 위반한 이유로 금융위원회로부터 조치일(2018.04.25)로부터 6개월간 [자본시장과 금융투자업에 관한 법률] 상의 증권발행 불가 조치와 2018회계연도(2018.01.01~2018.12.31) 및 2019회계연도(2019.01.01~2019.12.31)의 재무제표에 대하여 지정감사인 조치를 받았습니다. 종속회사는 관련 법규 준수를 위해 내부 관리 기준을 강화하고 임직원에게 대한 교육을 지속적으로 시행하고 있습니다.

(2) 산업안전보건법 관련 조치

당사는 전기(2020년) 중 고용노동부가 실시한 안전 점검에서 안전표지판 부착 등 산업안전보건법 제38조 제3항에 따른 산업재해를 예방하기 위하여 필요한 조치 중 일부 미흡 사항이 발견되어, 당기 중(2021. 8. 26.) 울산지방법원으로부터 당사 전 대표이사와 함께 벌금 300만 원을 각각 선고받았습니다.

당사는 위 안전 점검 직후 관련 사항을 개선하였고, 당사 안전관리 절차 표준에 따라 안전조치 현황을 전반적으로 점검하였으며, 정기적인 안전 교육을 실시하였는 등 안전관리에 더욱 완벽을 도모하고 있습니다.

#### 나. 합병 등의 사후 정보

(1) 합병등에 관한 사항

공시대상기간 중 자본시장과 금융투자업에 관한 법률 제161조 및 시행령 제171조에 의한 합병, 중요한 영업양수도, 중요한 자산양수도, 주식의 포괄적 교환·이전 등은 없습니다.

그밖의 매각예정자산, 사업의 결합, 중단사업, 청산 등에 대한 사항은 'Ⅲ. 재무에 관한 사항-8. 기타 재무에 관한 사항-가. 재무제표 재작성등 유의사항' 과 연결주식 및 별도주석을 참고하시기 바랍니다.

### 4. 작성기준일 이후 발생한 주요사항 등 기타사항

(1) 연결회사는 2022년 2월 8일 이사회 결의로 관계기업인 BEIJING BHAP SEOYON AUTOMOTIVE TRIM CO., LTD.의 신한은행(중국) 운영자금 대출차입한도 CNY

40,000,000의 기존지급보증 계약 만료에 따라 동액의 Stand by L/C를 개설하는 외화지급보증조건으로 약정을 변경하였습니다. 해당 신규 보증계약 건과 관련하여 당사의 신한은행(한국) 외화예금 CNY 26,500,000를 추가로 담보 제공하였습니다.



## XII. 상세표

### 1. 연결대상 종속회사 현황(상세)

(단위 : 백만원)

상호	설립일	주소	주요사업	최근사업연도말 자산총액	지배관계 근거	주요종속 회사 여부
(주)서연오토비전(*1)	2001.11.01	충청남도 당진시 합덕읍 거성동2길 45	자동차부품의 제조 및 판매등	75,462	피투자자에 대한 권여로 변동이익에 노출되거나 변동이익에 대한 권리가 있고, 자신의 힘으로 그러한 이익에 영향을 미칠 수 있음 (기업회계기준서 제1110호)	해당
(주)서연이화에이디엠(*2)	2021.07.02	경기도 안양시 동안구 시민대로 267, 1411호	경영컨설팅 등	134,691	상동	해당
(주)서연인더스트리	2015.08.12	울산광역시 울주군 두서면 활천산업로 118	자동차부품의 제조 및 판매등	2,818	상동	-
JIANGSU SEYON E-HWA AUTOMOTIVE PARTS CO., LTD.	2002.06.27	No. 8, Minjiang Road, Yancheng Economic Development Zone, Yancheng City, Jiangsu Province, China	자동차부품의 제조 및 판매등	365,446	상동	해당
CHANGSHA SEYON E-HWA AUTOMOTIVE PARTS CO., LTD.	2018.05.09	No. 98, Jinwang Road South, Jinyu Industrial Concentrated Area, Huilongpu Zhen, Ning Xiang City, Hu Nan Province, China	자동차부품의 제조 및 판매등	64,713	상동	-
CHANGSHU SEYON E-HWA AUTOMOTIVE PARTS CO., LTD.	2018.07.30	No.7, East Xinggang Road, Changshu Economic&Technological Development Zone, Changshu City, Jiangsu Province, China	자동차부품의 제조 및 판매등	13,717	상동	-
SHANGHAI SYNERGY AUTOTECH CO., LTD.	2018.07.31	Room 315, No. 26, Lane 777, Guangfulin Road, Songliang District, Shanghai City, China	자동차부품 등의 기술 개발/자문	110,977	상동	해당
SHANGHAI SYNERGY AUTOMOTIVE PARTS CO., LTD.	2019.04.16	1F, 5-dong, No. 188, Gangde Road, Xiaokunshan Zhen, Songliang District, Shanghai City, China	자동차부품의 제조 및 판매등	71,617	상동	-
SHANGHAI SYNERGY INDUSTRIAL CO., LTD.	2015.04.07	Zone A, 3F, 5-dong, No. 188, Gangde Road, Xiaokunshan Zhen, Songliang District, Shanghai City, China	자동차부품의 제조 및 판매등	47,151	상동	-
SEYON E-HWA AUTOMOTIVE SLOVAKIA s.r.o.	2005.10.01	Robotnicka 1 017 01 Povazska Bystrica, Slovakia Republic	자동차부품의 제조 및 판매등	190,061	상동	해당
SEYON E-HWA AUTOMOTIVE POLAND Sp. z o.o.	2012.07.19	Cieszyńska 1D, 43-440 Bazanowice, Poland	자동차부품의 제조 및 판매등	81,674	상동	해당
Seoyon E-Hwa Automotive Czech s.r.o.	2012.01.01	C.P. 408, 739 53 Hnojnik, Czech Republic	자동차부품의 제조 및 판매등	423	상동	-
SUMMIT AUTOTECH Slovakia SLD s.r.o.	2003.04.23	Cukrovarska ul. 39, Sladkovicovo 925 21, Slovakia Republic	자동차부품의 제조 및 판매등	2,213	상동	-
APIS Plastic Slovakia s.r.o.(*3) (구. SUMMIT AUTOTECH Slovakia DCA s.r.o.)	2006.03.15	Areal ZTS 924, Dubnica nad Vahom, 018 41, Slovakia Republic	자동차부품의 제조 및 판매등	19,571	상동	-
BEST AUTOTECH Sp. z o.o.(*3) (구. SUMMIT AUTOTECH POLAND Sp. z o.o.)	2012.09.21	Gorecka 63, 43-430 Skoczow, Poland	자동차부품의 제조 및 판매등	48,514	상동	-
SEYON E-HWA SUMMIT AUTOMOTIVE INDIA PRIVATE LIMITED	2002.07.29	Plot No A-8, Slipcot Industrial Park, Irungattukottai, Sriperumpudur Taluk, Kanchipuram District, Tamil Nadu, India	자동차부품의 제조 및 판매등	159,318	상동	해당
SEYON E-HWA SUMMIT AUTOMOTIVE CHENNAI PRIVATE LIMITED	2008.11.06	Plot No A-5, Slipcot Industrail Growth Centre, Mathur Village, Oragandam, Sriperumpudur Taluk, Kanchipuram District, Tamil Nadu, India	자동차부품의 제조 및 판매등	13,184	상동	-
PINSTAR AUTOMOTIVE INDIA PRIVATE LIMITED	2006.06.13	Plot No-A11, Slipcot Industrial Growth Centre, Mathur Village, Oragandam, Sriperumpudur Taluk, Kanchipuram District, Tamil Nadu, India	자동차부품의 제조 및 판매등	7,580	상동	-
SEYON E-HWA SUMMIT AUTOMOTIVE ANANTAPUR PRIVATE LIMITED	2017.09.25	Plot No.11B, Industrial Park, Ammavaripalli,Eramanchi Village, Penukonda Mandal, Anantapur, Andhra Pradesh, India	자동차부품의 제조 및 판매등	108,879	상동	해당
SEYON E-HWA INTERIOR SYSTEMS ALABAMA, LLC	2005.05.21	7851 Bill Joseph Parkway, Montgomery, AL 36105, USA	자동차부품의 제조 및 판매등	123,448	상동	해당



SEOYON E-HWA INTERIOR SYSTEMS GEORGIA, INC.	2010.04.23	104 Wiely Road, Lagrange, GA 30240, USA	자동차부품의 제조 및 판매등	104,010	상동	해당
SEOYON E-HWA FABRICACAO DESISTEMA INTERIOR AUTOMOTIVO BRASIL LTDA	2009.11.27	Av. Coreia do Sul, 1550-Capim Fino, Piracicaba-SP, 13413-130, Brazil	자동차부품의 제조 및 판매등	39,600	상동	-
SEOYON E-HWA AUTOMOTIVE MEXICO, S. DE R.L. DE C.V.	2014.10.10	Carretera Libre Municipal Pesqueria Los Ramones KM 13, Interior 10, La Arena, Pesqueria, Nuevo Leon, C.P. 66679 Mexico	자동차부품의 제조 및 판매등	106,366	상동	해당
M-AUTOTECH S. de. R.L. de C.V.(*) (구. SUMMIT AUTOTECH MEXICO, S. DE R.L. DE C.V.)	2014.11.21	Ave del parque # 2145 Airport Technology Park, Carr. a Miguel Aleman km-34, Nuevo Leon, C.P. 66650 Mexico	자동차부품의 제조 및 판매등	26,452	상동	-

\* 최근사업연도말 자산총액은 당기말 연결재무제표 작성시 적용된 종속회사의 별도(개별)재무제표상 자산총액이며, 주요 종속회사는 동 별도(개별)재무제표상 자산총액이 750억원 이상인 법인입니다.

(\*)1) 당기 중 인적분할된 종속법인입니다.

(\*)2) 당기 중 인적분할로 설립된 신설법인입니다.

(\*)3) 당기 중 법인의 상호가 변경되었습니다.

## 2. 계열회사 현황(상세)

(기준일 : 2021.12.31 )

(단위 : 사)

상장여부	회사수	기업명	법인등록번호
상장	3	(주)서연	110111-0129026
		(주)서연이화	110111-5455476
		(주)서연탐메탈	110111-0519003
비상장	8	(주)서연인테크	214911-0006968
		(주)서연씨엔에프	230111-0268134
		(주)서연오토비전	161511-0046148
		(주)서연이화에이디엠	134111-0584751
		(주)서연인더스트리	230111-0189174
		(주)지산소프트	110111-1995814
		(주)지산웨어	110111-3845025
		(주)지산이노베이션	110111-5349190

### <해외 종속회사 및 관계회사 현황>

(기준일 : 2021. 12. 31 )

(단위 : 社)

상장여부	회사수	기업명	법인등록번호
비상장	38	BAIC HANIL (Cangzhou) Automotive Trim Co., Ltd.	-
		BAIC HANIL (Chongqing) Automotive Trim Co., Ltd.	-
		BEIJING BHAP SEOYON AUTOMOTIVE TRIM CO., LTD.	-
		BEIJING HAINACHUAN SEOYON XINGGU AUTOMOTIVE PARTS CO., LTD.	-
		BEIJING HAINACHUAN SEOYON CAIYU AUTOMOTIVE PARTS CO., LTD.	-
		CHANGSHU SEOYON E-HWA AUTOMOTIVE PARTS CO., LTD.	-
		CHANGSHA SEOYON E-HWA AUTOMOTIVE PARTS CO., LTD.	-
		HUANGHUA SEOYON TOPMETAL WORKS CO., LTD.	-
		JIANGSU SEOYON E-HWA AUTOMOTIVE PARTS CO., LTD.	-

	Jiangsu Seoyon Intech Auto Interior Co., Ltd.	-
	Seoyon China Co., Ltd.	-
	SHANGHAI SYNERGY AUTOMOTIVE PARTS CO., LTD.	-
	SHANGHAI SYNERGY AUTOTECH CO., LTD.	-
	SHANGHAI SYNERGY INDUSTRIAL CO., LTD.	-
	ASSAN HANIL OTOMOTIV SANAYI VE TICARET ANONIM SIRKETI	-
	SEYON CNFT OTOMOTIV SANAYI VE TICARET LIMITED SIRKETI	-
	Seoyon E-Hwa Automotive Czech s.r.o.	-
	SEYON E-HWA AUTOMOTIVE POLAND Sp. z o.o.	-
	SEYON E-HWA AUTOMOTIVE SLOVAKIA s.r.o.	-
	Seoyon Europe s.r.o.	-
	BEST AUTOTECH Sp. z o.o. (구. SUMMIT AUTOTECH POLAND Sp. z o.o.)	-
	APIS Plastic Slovakia s.r.o. (구. SUMMIT AUTOTECH Slovakia DCA s.r.o.)	-
	SUMMIT AUTOTECH Slovakia SLD s.r.o.	-
	Seoyon America Corporation	-
	SEYON E-HWA INTERIOR SYSTEMS ALABAMA, LLC	-
	SEYON E-HWA INTERIOR SYSTEMS GEORGIA, INC.	-
	Seoyon Management Consulting LLC	-
	PINSTAR AUTOMOTIVE INDIA PRIVATE LIMITED	-
	SEYON E-HWA SUMMIT AUTOMOTIVE ANANTAPUR PRIVATE LIMITED	-
	SEYON E-HWA SUMMIT AUTOMOTIVE CHENNAI PRIVATE LIMITED	-
	SEYON E-HWA SUMMIT AUTOMOTIVE INDIA PRIVATE LIMITED	-
	SEYON INDIA PRIVATE LIMITED	-
	SEYON E-HWA AUTOMOTIVE MEXICO, S. DE R.L. DE C.V.	-
	M-AUTOTECH S. de. R.L. de C.V. (구. SUMMIT AUTOTECH MEXICO, S. DE R.L. DE C.V.)	-
	SEYON E-HWA FABRICACAO DE SISTEMA INTERIOR AUTOMOTIVO BRASIL LTDA	-
	Seoyon Intech Fabricacao De Sistema Interior Automotivo Brasil LTDA	-
	PT. SUMMIT SEYON AUTOMOTIVE INDONESIA	-
	Summit Seoyon Business Development(Thailand) Company Limited	-

※ 법인등록번호는 국내계열회사에 한하여 기재하였습니다.

### 3. 타법인출자 현황(상세)

(기준일 : 2021.12.31 )

(단위 : 백만원, 천주, %)

법인명	상장 여부	최초취득일자	출자 목적	최초취득금액	기초잔액			증가(감소)			기말잔액			최근사업연도 재무현황	
					수량	지분율	장부 가액	취득(처분)		평가 손익	수량	지분율	장부 가액	총자산	당기 순이익
								수량	금액						
(주)서연오토비전(*1)	비상장	2013.01.14	경영참가	11,006	153	100.00	238,268	-116	-210,709	-16,301	37	100.00	11,258	75,462	-18,453
(주)서연이플메이디얼(*1)	비상장	2021.07.02	경영참가	108,620	-	-	-	366	225,709	-16,844	366	100.00	208,865	134,891	-16,049
(주)서연인더스트리	비상장	2015.08.12	경영참가	775	1,800	100.00	1,858	-	-	411	1,800	100.00	2,269	2,818	389
JIANGSU SEYON E-HWA AUTOMOTIVE PARTS CO., LTD.	비상장	2002.09.26	경영참가	1,556	-	42.00	19,069	-	-	-	-	42.00	19,069	365,446	-42,807
LIAONING SEYON E-HWA AUTOMOTIVE PARTS CO., LTD.(*2)	비상장	2010.02.11	경영참가	868	-	100.00	-	-	181	-181	-	-	-	-	-
SEYON E-HWA AUTOMOTIVE SLOVAKIA s.r.o.	비상장	2006.02.23	경영참가	1,947	-	100.00	94,869	-	-	18,608	-	100.00	113,477	190,061	6,096
SEYON E-HWA SUMMIT AUTOMOTIVE INDIA PRIVATE LIMITED	비상장	2006.11.28	경영참가	3,500	-	70.00	36,943	-	-	5,549	-	70.00	42,492	159,318	8,889
SEYON E-HWA SUMMIT AUTOMOTIVE CHENNAI PRIVATE LIMITED	비상장	2009.06.16	경영참가	2,161	-	70.00	5,772	-	-	854	-	70.00	6,626	13,184	224

SEYON E-HWA SUMMIT AUTOMOTIVE ANANTAPUR PRIVATE LIMITED	비상장	2018.01.25	경영참가	20,339	-	60.00	13,593	-	-	2,201	-	60.00	15,794	108,879	1,496
SEYON E-HWA INTERIOR SYSTEMS ALABAMA, LLC	비상장	2005.06.02	경영참가	152	-	100.00	19,540	-	-	4,094	-	100.00	23,634	123,448	1,677
SEYON E-HWA INTERIOR SYSTEMS GEORGIA, INC.	비상장	2010.06.25	경영참가	4,148	-	100.00	13,063	-	25,528	2,268	-	100.00	40,859	104,010	1,144
SEYON E-HWA FABRICACAO DE SISTEMA INTERIOR AUTOMOTIVO BRASIL LTDA	비상장	2010.06.15	경영참가	121	-	99.99	-	-	23,330	-18,601	-	99.99	4,729	39,600	10,589
SEYON E-HWA AUTOMOTIVE MEXICO, S. DE R.L. DE C.V.	비상장	2014.12.03	경영참가	16,602	-	99.99	33,483	-	-	-998	-	99.99	32,485	106,366	-1,782
BEIJING BHAP SEYON AUTOMOTIVE TRIM CO., LTD.	비상장	2003.12.08	경영참가	609	-	50.00	-	-	-	-	-	50.00	-	62,134	-11,025
BEIJING HAINACHUAN SEYON XINGGU AUTOMOTIVE PARTS CO., LTD	비상장	2020.01.01	경영참가	9,000	-	50.00	7,634	-	-	1,688	-	50.00	9,322	87,866	3,122
BAIC HANIL (CHONGQING) AUTOMOTIVE TRIM CO., LTD.	비상장	2015.11.13	경영참가	4,124	-	50.00	1,746	-	-	-1,746	-	50.00	-	63,012	-8,683
BAIC HANIL (CANGZHOU) AUTOMOTIVE TRIM CO., LTD.	비상장	2015.10.10	경영참가	7,216	-	50.00	1,578	-	-	759	-	50.00	2,337	47,091	534
ASSAN HANIL OTOMOTIV SANAY VE TICARET ANONIM SIRKETI	비상장	1997.01.20	경영참가	784	-	40.00	21,843	-	-	339	-	40.00	22,182	184,664	153
PT. SUMMIT SEYON AUTOMOTIVE INDONESIA	비상장	2020.06.30	경영참가	4,079	-	20.32	3,545	-	1,507	-153	-	20.00	4,899	57,120	-2,254
Summit Seoyon Business Development(Thailand) Co., Ltd.	비상장	2020.12.25	경영참가	436	-	40.00	436	-	-	-9	-	40.00	427	1,065	-
(주)디에스에스에너지	비상장	2021.11.01	단순투자	100	-	-	-	20	100	-	20	10.00	100	993	-7
합 계				1,953	-	513,240	270	65,646	-18,062	2,223	-	560,824	-	-	-

\* 당사는 종속기업, 공동기업 및 관계기업 투자 자본에 대한 회계처리 기준으로 자본법을 적용함에 따라 매 결산시마다 자본 가격의 변동이 발생하며, 최근사업년도 재무현황은 각 법인의 (별도)재무제표 기준입니다.

\* 해외법인의 경우 주식발행 없이 자본금만 납입하는 경우가 다수로, 그 출자수량 기재를 생략하였습니다.

\* 기업공시서식 작성기준에 의거, 기초 또는 기말 출자비용이 5%를 초과하거나 장부가액이 1억원을 초과하는 경우 기재하였습니다.

(\*)1) 당기 중 (주)서연오토비전이 인적분할되어 (주)서연이화에이디엠이 신설되었으며, (주)서연이화에이디엠의 최초취득금액은 (주)서연오토비전의 최초취득금액에서 인적분할비용에 따라 산정하였습니다.

당기 중 (주)서연오토비전 주식에 대한 15,000백만원의 증자가 있었으며, (주)서연오토비전 및 (주)서연이화에이디엠의 취득/처분 내역에는 인적분할로 인한 변동분이 반영되어 있습니다.

(\*)2) 당기 중 LIAONING SEYON E-HWA Automotive Parts Co., Ltd.에 대한 소유지분100%가 전량 매각 되었습니다.

## 4. 당기 중 취득한 주요 특허권

명 칭	취득일	내 용	근거법	소요인력 및 기간
도어트림과 그 성형장치 및 성형방법	'21.01.06	본 발명은 금형에 인서트시킨 몰딩의 양측에 이중 수지를 동시 사출하여 몰딩과 이중 수지가 일체품으로 성형되는 도어트림과 도어트림 성형장치 및 도어트림 성형방법에 관한 것이다.	특허법	발명자 2명 1.5년 소요
차량용 테일게이트 트림 일체형 안전 삼각대 보관구조	'21.01.06	본 발명은 테일게이트 트림의 관통홀부와 수납커버체 사이에 탄성에 의해 삼각대게 이스를 장/탈착할 수 있는 차량용 테일게이트 트림 일체형 안전 삼각대 보관구조에 관한 것이다.	특허법	발명자 1명 2년 소요
커버링 셸프 사이드 댄퍼 조립구조	'21.01.06	본 발명은 커버링 셸프 사이드 댄퍼 조립구조 및 조립방법에 관한 것이다.	특허법	발명자 1명 1.5년 소요
자동차용 스마트 가니쉬	'21.01.07	본 발명은 자동차용 스마트 가니쉬에 관한 것으로서, 가니쉬에 위치하는 스위치나 심볼 마크 등을 시현시키기 위한 광 방출 특성을 향상시켜 자동차 내부의 인테리어 적 심미감을 더욱 향상시키는 동시에 발광 소자의 효율성을 증대시키기 위한 것이다.	특허법	발명자 2명 1.5년 소요
차량용 폴리카보네이트 글레이징 및 제조방법	'21.01.08	본 발명은 내스크래치성이 우수한 고경도 글라스 필름을 인서트 사출한 폴리카보네이트 글레이징 및 제조방법에 관한 것으로, 특히 무기계열의 고경도 글라스 필름과 유기계열의 폴리카보네이트 사출물을 폴리에스테르 계열의 프라이머를 통해 접착시킨 폴리카보네이트 글레이징 및 제조방법에 관한 것이다.	특허법	발명자 3명 1.5년 소요
레이더 전파 투과형 커버 및 그 제조방법	'21.01.12	본 발명은 레이더 전파 투과형 커버 및 그 제조 방법에 관한 것으로, 메인 필름층에 형성된 금속층을 금속 보호층으로 보호함과 동시에, 수지로 이루어지는 버퍼커버부재와 수지로 이루어지는 메인 필름 층 간의 접착력을 증대시킬 수 있는 레이더 전파 투과형 커버 및 그 제조 방법에 관한 것이다.	특허법	발명자 2명 1.5년 소요

차량용 조작 장치 및 이의 제어 방법	'21.01.21	본 발명은 차량용 조작 장치 및 이의 제어 방법으로서, 차량에 적용된 장치를 차량의 실내에서 사용자가 작동시키기 위해 사용되는 버튼(button)을 포함하는 조작 장치와 이를 제어하는 제어 방법을 개시한다.	특허법	발명자 1명 1.5년 소요
웰드라인 분석용 사출금형	'21.02.01	본 발명의 실시예들에 따른 웰드라인 분석용 사출금형은 서로 다른 방향에서 흐르는 용융수지가 맞닿는 접촉각도를 0 내지 180°를 구현할 수 있으며, 상기 접촉각도에 따라 형성되는 웰드라인을 예측하여 성형품 표면의 품질을 예측할 수 있다.	특허법	발명자 2명 1.5년 소요
차량용 카고 스크린 원단의 제조방법	'21.02.02	저융점 폴리에스테르 원사가 폴리에스테르 원사에 융착되는 형태안정성이 우수한 차량용 카고 스크린 원단, 이의 제조방법 및 차량용 카고 스크린에 관한 것이다.	특허법	발명자 6명 1.5년 소요
플라스틱 클래이징의 제조방법	'21.02.03	본 발명은 고경도 코팅층을 형성하여 신뢰성이 우수한 플라스틱 클래이징의 제조방법에 관한 것으로, PC로 마련되는 기재층에 고경도의 코팅층을 형성하여 내스크래치성, 내마모성, 내화학성, 내광성을 개선할 수 있는 효과를 얻을 수 있다.	특허법	발명자 2명 2년 소요
자동차의 프렁크 트림	'21.02.15	본 발명은 자동차의 프렁크 트림에 관한 것으로, 프렁크 트림의 일측에 수납박스 보관공간이 형성되고, 그 수납박스 보관공간의 내측 벽면에 가변형 수납박스가 장착된다.	특허법	발명자 1명 2년 소요
차량용 시트의 암레스트 틸팅장치	'21.02.17	본 발명은 자동차 시트의 암레스트 틸팅장치가 관한 것이다.	특허법	발명자 1명 2년 소요
차량용 쉬라우드의 발열 장치	'21.02.18	본 발명은 차량용 쉬라우드의 일면에 배치되는 발열체와, 상기 발열체가 상기 쉬라우드에 대해 슬라이딩 가능하게 지지하는 지지부를 이용하여, 사용자가 원하는 위치로 상기 발열체를 손쉽게 이동시킬 수 있는 차량용 쉬라우드의 발열 장치에 관한 것이다.	특허법	발명자 1명 2년 소요
차량용 쉬라우드의 발열장치 및 이의 제조 방법	'21.02.18	본 발명은 금형 내에 감싸기원단을 장입하고, 감싸기원단에 의해 개구가 덮이는 고정사출물의 발포공간에 발열체를 배치하고 발포액을 주입하여 상기 고정사출물과 상기 감싸기 원단과 상기 발열체를 접착 고정시킴으로써, 공정 단계를 줄일 수 있는 차량용 쉬라우드의 발열 장치 및 이의 제조 방법에 관한 것이다.	특허법	발명자 1명 2년 소요
차량용 쉬라우드의 발열장치 및 이의 제조 방법	'21.02.18	본 발명은 발열체와, 단열체와, 고정사출물과, 감싸기원단을 접착제를 이용하여 접착 고정하여, 제조 공정을 단순화시킬 수 있는 차량용 쉬라우드 발열 장치의 제조 방법에 관한 것이다.	특허법	발명자 1명 2년 소요
리어시트 안전벨트 흘러내림 방지 장치	'21.02.23	본 발명은 리어시트 안전벨트 흘러내림 방지 장치에 관한 것으로써, 특히 미사용시에는 휠하우스에서 돌출되지 않고 사용시에는 간편하게 안전벨트의 흘러내림을 방지할 수 있는 리어시트 안전벨트 흘러내림 방지 장치에 관한 것이다.	특허법	발명자 1명 1.5년 소요
선루프 오픈닝 브라켓	'21.02.24	본 발명은 선루프 오픈닝 브라켓에 관한 것으로서, 헤드라이닝과 브라켓 사이 외측으로 접착제가 빠져나가는 것을 최소화할 수 있는 선루프 오픈닝 브라켓에 관한 것이다.	특허법	발명자 1명 2년 소요
복합재료를 적용한 차량용 백빔리스 범퍼커버	'21.03.02	본 발명은 복합재료를 적용한 차량용 백빔리스 범퍼커버에 관한 것이다.	특허법	발명자 2명 1.5년 소요
복합재료를 포함하는 백빔이 적용된 차량용 범퍼	'21.03.02	본 발명은 복합재료를 포함하는 백빔이 적용된 차량용 범퍼에 관한 것이다.	특허법	발명자 2명 1.5년 소요
암레스트의 락킹 구조	'21.03.02	본 발명은 암레스트 락킹 구조에 관한 것이다.	특허법	발명자 2명 1.5년 소요
차량용 콘솔 암레스트	'21.03.02	본 발명은 차량용 콘솔 암레스트에 관한 것으로 안전감사시 리어 커버부가 충격으로 인해 이탈되는 것을 방지한다.	특허법	발명자 1명 1.5년 소요
차일드 시트 고정용 데더앵커 조립구조	'21.03.02	본 발명은 차일드 시트 고정용 데더앵커 조립구조에 관한 것이다.	특허법	발명자 1명 1.5년 소요
차량용 테일게이트의 이너패널구조	'21.03.08	플라스틱 소재의 적용시에도 충분한 강성을 확보할 수 있는 차량용 테일게이트의 이너패널구조가 제공된다.	특허법	발명자 1명 1.5년 소요
차량용 쉬라우드의 발열 장치	'21.03.11	본 발명은 차량용 쉬라우드의 배치되는 발열체와, 상기 발열체가 상기 차량용 쉬라우드에서 멀어지는 제1방향으로 퍼지거나, 상기 차량용 쉬라우드에 가까워지는 제2방향으로 구부러지게 하는 굽힘부를 이용하여, 사용자가 원하는 위치로 상기 발열체를 손쉽게 이동시킬 수 있는 차량용 쉬라우드의 발열 장치에 관한 것이다.	특허법	발명자 1명 1.5년 소요
차량용 쉬라우드의 발열 장치 및 그의 작동 방법	'21.03.11	본 발명은 차량용 쉬라우드의 외주면에 설치되는 발열체로 온도 조절이 가능하고 사용자의 화상을 방지할 수 있는 차량용 쉬라우드의 발열 장치에 관한 것이다.	특허법	발명자 1명 2년 소요

테일게이트 인너 판넬용 폴리프로필렌 수지 조성물 및 이의 성형품	'21.03.19	본 발명은 저분자량물질 감쇠제를 포함하는 테일게이트 인너 판넬용 폴리프로필렌 수지 조성물을 제공함으로써, 악취 기타 화학물질의 발생량이 감소되며, 외관이 우수한 수지 조성물에 관한 것이다.	특허법	발명자 2명 1.5년 소요
경량 커버링 셸프	'21.03.30	본 발명은 경량 커버링 셸프 및 그 제조방법에 관한 것으로서, 경량 커버링 셸프는, 스크린 형태의 주원단; 및 상기 주원단의 가장자리를 따라 결합된 와이어프레임;을 포함하며, 상기의 구성에 따르면, 커버링 셸프의 경량화가 가능하고, 이에 따라 중량 절감, 원가 절감, 품질 향상, 생산성 향상 등의 효과를 기대할 수 있다.,	특허법	발명자 1명 2년 소요
차량용 프레스 성형품의 성형 금형 및 성형 방법	'21.03.30	본 발명은 펠트와 브라켓을 물리적으로 결합 부착시킨 차량용 프레스 성형품의 성형 금형 및 성형 방법에 관한 것이다.	특허법	발명자 3명 1.5년 소요
차량용 카고 스크린	'21.04.28	본 발명은 횡단면이 X자형 권취축을 적용한 차량용 카고 스크린에 관한 것이다.	특허법	발명자 2명 2년 소요
재활용이 가능한 자동차용 플로어 카펫	'21.05.03	본 발명은 재활용이 가능한 자동차용 플로어 카펫에 관한 것으로서, 보다 상세하게는 복수의 층을 이루는 소재들을 모두 동일 계열로 함으로써 성형 후 버려지는 스크랩 및 제품들을 다시 재활용할 수 있을 뿐만 아니라, 경량화는 물론 흡음성능 및 차음성능까지 우수한 자동차용 플로어 카펫에 관한 것이다.	특허법	발명자 1명 1.5년 소요
전기자동차의 스윙거동 개폐식 충전도어 장치	'21.05.03	본 발명은 충전도어의 개폐방식을 전동식 오픈 구조에서 수동작동에 의한 스윙거동 개폐식 구조로 변경함으로써,구성 부품의 수량을 축소함과 더불어 부품의 총량을 절감하고 원가를 낮출 수 있는 전기자동차의 스윙거동 개폐식 충전도어 장치를 개시한다.	특허법	발명자 1명 1.5년 소요
차량 내장재용 경량 복합소재	'21.05.03	본 발명은 차량 내장재용 경량 복합소재에 관한 것으로, 보다 상세하게는 고강도를 가지면서 경량이 가능한 베이스 시트층을 포함하는 차량 내장재용 경량 복합소재에 관한 것이다.	특허법	발명자 2명 1.5년 소요
차량용 그릴	'21.05.03	본 발명은 차량용 그릴에 관한 것으로, 보다 상세하게는 공력성능 테스트시 공기가 유입되는 공기통과홀을 쉽게 개폐할 수 있는 차량용 그릴에 관한 것이다.	특허법	발명자 1명 1.5년 소요
차량용 내장재	'21.05.03	본 발명은 차량용 내장재에 관한 것으로, 복수 개의 버틀이 소정 간격을 두고 형성된 중간층과 상기 중간층의 상면 및 하면에 형성된 열가소성 시트층으로 구성된 중공버틀시트층, 및 상기 중공버틀시트층을 보강하도록 상기 중공버틀시트층의 상면 및 하면에 형성된 보강층을 포함하여 강도보강, 성형성 향상 및 원단 압착, 브라켓 부착 등의 후가공성이 우수하고, 내열성능이 향상되는 효과가 있다	특허법	발명자 3명 2년 소요
차량용 헤드레스트	'21.05.03	본 발명은 차량용 헤드레스트에 관한 것으로서, 보다 상세하게는 헤드레스트에 스피커가 내장되어 음향신호를 출력하고, 차량의 시트에서 분리되어 차량의 외부에서 스피커를 활용할 수 있는 차량용 헤드레스트에 관한 것이다.	특허법	발명자 1명 1.5년 소요
차량의 실내 장식용 조명패널	'21.05.03	본 발명은 차량의 실내 장식용 조명패널에 관한 것으로, 측면반사거울과 내부반사거울을 구비하여 LED스트립을 무한 반사함으로써 입체감 있는 발광패턴을 구현할 수 있다. 또한 내부반사거울의 반사각을 연속적으로 조절하여 동적 발광패턴을 구현할 수 있으며, 이를 음악에 맞추어 가변시킬 수 있다.	특허법	발명자 1명 1.5년 소요
형체가 변하는 조명 장치	'21.05.03	본 발명은 형체가 변하는 조명 장치에 관한 것으로, 전원이 인가되면 빛을 발생시키고 직선 왕복운동 가능하게 구비된 광원 모듈, 판 형태로 형성되어 상기 광원 모듈을 내부에 수용하고 상기 광원 모듈이 출입할 수 있도록 출입홀이 형성된 베이스 패널, 및 상기 베이스 패널을 덮어 외부에 노출되고 빛의 투과가 가능한 소재로 형성되는 스크린을 포함하여 조명 사용이 필요한 경우에만 조명이 등장하여 사용자에게 심미감을 제공하는 효과가 있다.	특허법	발명자 1명 1.5년 소요
차량용 내장재 및 그 제조방법	'21.05.04	본 발명은 차량용 내장재 및 그 제조방법에 관한 것으로, 보다 상세하게는 간단한 공정을 통해서도 제조되면서도 성형성이 우수한 차량용 내장재 및 그 제조방법에 관한 것이다.	특허법	발명자 1명 1.5년 소요
차량용 접이식 카고 스크린	'21.05.21	본 발명은 RV 차량 등의 러기지 룸에 장착되어 적재 물건을 덮어주는 카고 스크린의 접힘 상태에서 펼침(전개) 상태로 작동이 대단히 편리한 차량용 접이식 카고스크린에 관한 것이다.	특허법	발명자 1명 1.5년 소요

트림에 구비된 후크어셈블리	'21.05.24	본 발명은 트림에 구비된 후크어셈블리에 관한 것으로, 특히 필요시에만 돌출시켜 사용하는 차량의 트림에 구비된 후크어셈블리에 관한 것이다.	특허법	발명자 1명 1.5년 소요
경량 카고스크린 리어판넬 제조방법	'21.05.27	본 발명의 일측면에 따르면, GF/PP를 혼합하여 중간재로 형성되는 GF/PP보드제작 단계; 상기 보드제작단계에서 제작된 보드의 상하면에 올레핀계 필름이 적층된 형태로 결합되어 샌드위치 형태로 형성된 GF/PP보드가 금속판을 중심으로 상부면 및 하부면에 배치되어 프레스 성형되어 압착 및 트리밍 성형되는 보드 압착 트리밍단계; 를 포함하는 경량 카고스크린 리어판넬 제조방법이 제공될 수 있다.	특허법	발명자 1명 1.5년 소요
차량용 테일게이트 구조	'21.05.27	본 발명은 차량용 테일게이트 구조에 관한 것으로, 인너 판넬과 아우터 판넬이 이루어진 수지재 테일게이트의 제작시 인너 판넬과 아우터 판넬이 틀어지거나 떨어지는 것을 방지하는 등 균일한 매칭 상태를 유지할 수 있도록 한 차량용 테일게이트 구조를 제공하고자 한다.	특허법	발명자 1명 1.5년 소요
차량용 시트	'21.06.01	본 발명은 시트쿠션을 교체할 수 있고, 시트쿠션에서 쿠션 패드의 경도를 탑승자가 원하는 경도로 조절할 수 있는 차량용 시트에 관한 것으로, 상기 차량용 시트는 차량에 구비된 시트프레임과, 상기 시트프레임에 구비되고 탑승자의 등을 받쳐주는 시트백과, 상기 시트프레임에 구비되어 탑승자가 안착하고 탈착되게 마련되어 필요에 따라 교체 가능한 시트쿠션을 포함한다.	특허법	발명자 1명 1.5년 소요
차량용 컵홀더	'21.06.01	본 발명은 차량용 컵홀더에 관한 것으로서, 보다 상세하게는 대류 열전달을 이용하여 한쌍의 삼입부에 삼입된 2개의 컵을 동시에 보온할 수 있는 차량용 컵홀더에 관한 것이다.	특허법	발명자 1명 2년 소요
차량용 도어의 래치 고정구조	'21.06.04	차체의 스트라이커에 결속이 가능하도록 차량의 도어에 고정되어 도어의 닫힘 상태를 유지 또는 해제하는 래치의 고정구조에 관한 것이다.	특허법	발명자 1명 1.5년 소요
차량용 콘솔	'21.06.07	본 발명은 콘솔바디의 하측으로 수납공간이 선택적으로 형성되는 차량용 콘솔에 관한 것으로, 상기 차량용 콘솔은 시트의 일측에 체결된 콘솔바디와, 상기 콘솔바디의 하측에 구비되고 선택적으로 인입 및 인출되어 수납공간을 제공하는 가변형 수납부를 포함한다.	특허법	발명자 1명 1.5년 소요
도어트림 조립체	'21.06.18	도어트림 조립체는, 도어트림; 상기 도어트림의 저부 일면에 조립되는 램프켓;을 포함하고, 상기 램프켓은, 상기 도어트림에 결합하도록 돌레를 따라 외측으로 연장되는 복수의 외측플랜지;를 포함하고, 상기 도어트림은, 저부 돌레에 상기 일면 내측으로 연장되는 내측플랜지;를 포함하며, 상기 램프켓의 저부 돌레 쪽에 마련되는 상기 외측플랜지는 상기 내측플랜지에 결합하도록 마련될 수 있다.	특허법	발명자 1명 2년 소요
차량용 내장재 제조방법	'21.06.18	차량용 내장재 제조방법이 개시된다. 본 발명의 일 실시 예에 의한 차량용 내장재 제조방법은 원단을 미리 특정된 형태로 성형하여 시트를 형성하고, 시트를 재봉하여 스티치를 형성하고, 스티치가 형성된 시트를 금형장치를 통해 코어에 접합하고, 접합된 시트의 불필요한 부분을 절단하고, 시트의 테두리부를 코어 측으로 폴딩 접합하여 제공될 수 있다.	특허법	발명자 1명 1.5년 소요
차량용 암레스트 히팅장치	'21.06.18	차량용 암레스트 히팅장치를 개시한다. 일 실시예에 따른 차량용 암레스트 히팅장치는 차량의 엔진의 열에 의해 가열되는 온수를 상기 차량의 암레스트에 제공하도록 마련될 수 있다.	특허법	발명자 1명 1.5년 소요
차량용 컵홀더	'21.06.18	차량용 컵홀더를 개시한다. 일 실시예에 따른 차량용 컵홀더는 상부로 개방된 컵수용홈을 구비하여 컵을 상부로 인출 가능하게 지지하도록 마련되는 것으로, 상기 컵수용홈의 상부 돌레의 적어도 일측을 형성하는 가변측벽부를 포함하고, 상기 가변측벽부는 외부로 노출되는 컵의 노출면적을 조절할 수 있도록 자세전환이 가능하게 마련될 수 있다.	특허법	발명자 1명 1.5년 소요
기계식 레그 레스트	'21.06.21	본 발명은 기계식 레그 레스트에 관한 것으로, 보다 상세하게는 시트 쿠션 하단에 구비되어 탑승자의 다리 하부를 지지하기 위한 기계식 레그 레스트에 관한 것이다.	특허법	발명자 1명 1.5년 소요

암레스트의 락킹 구조	'21.07.01	본 발명은 암레스트 락킹 구조에 관한 것으로, 종래에 비해 적은 부품수와 단순한 구조로 암레스트를 콘솔 바디에 락킹시킬 수 있어 생산성이 증대되고 재료비가 절감된다.	특허법	발명자 2명 2년 소요
너비 조절이 가능한 도어트림 적재용 팔레트	'21.07.01	본 발명은 다양한 크기의 차량용 도어트림을 적재할 수 있다. 또한, 도어트림의 사이즈 규격에 대한 정보가 포함된 전자태그를 인식하여, 인식된 사이즈 규격에 맞게 수용공간의 너비가 자동 조정되도록 함으로써, 작업자의 편의성을 향상시킬 수 있다.	특허법	발명자 1명 1년 소요
전방 차체의 프랭크 모듈 장착구조	'21.07.01	본 발명은 전방 차체의 내부 공간에 모듈화된 프랭크 구조물을 조립하되, 프랭크 구조물의 각 부위를 전방 차체의 해당 요소에 대해 견고하게 고정시킴과 동시에 하중 충격에 대해 완충 가능한 구조로 설치할 수 있는 전방 차체의 프랭크 모듈 장착구조를 개시한다.	특허법	발명자 1명 2년 소요
차량용 생산설비의 전력관리 시스템	'21.07.02	본 발명은 정확한 전력 수요 예측을 통해, 동일 스펙의 생산 설비 제작시, 적용 가능한 최적 용량을 산출하여, 제작 비용을 절감시킬 수 있다.	특허법	발명자 1명 2년 소요
자동화 설비의 MES 연동형 고장분석 시스템 및 방법	'21.07.02	자동화 설비의 MES(Manufacturing Execution System Shop Floor)와 연계하여, 자동화 설비의 고장원인을 분석할 수 있는 고장분석 시스템 및 방법이 제공된다.	특허법	발명자 1명 1년 소요
가변 돌출형 스위치 커버용 다층복합재 및 그 제조방법	'21.07.02	본 발명은 신축성, 기계적 물성, 내마모성, 내오염성 및 투과성이 우수한 가변 돌출형 스위치 커버용 다층복합재 및 그 제조방법에 관한 것이다.	특허법	발명자 2명 2년 소요
차량의 모핑 타입 파워 윈도우 스위치 장치	'21.07.06	본 발명은 차량의 모핑 타입 파워 윈도우 스위치 장치에 관한 것으로, 기존에 존재하지 않던 새로운 심미감을 주는 파워 윈도우 스위치 장치가 제공되는 효과가 있다.	특허법	발명자 1명 1년 소요
차량용 조작 장치	'21.07.08	본 발명은, 안내 경로를 가진 캠 요소 및 안내 경로에 연결된 캠 핀을 이용하여 이동 부재의 이동 방향에 따라 조작 모듈을 제1 위치 또는 제2 위치로 이동시키는 캠 기구를 포함하는, 차량용 조작 장치를 제공한다.	특허법	발명자 1명 1년 소요
차량용 조작 장치	'21.07.08	본 발명은, 안내 경로를 가진 캠 요소 및 안내 경로에 연결된 캠 핀을 이용하여 이동 부재의 이동 방향에 따라 조작 모듈을 제1 위치 또는 제2 위치로 이동시키는 캠 기구를 포함하는, 차량용 조작 장치를 제공한다.	특허법	발명자 1명 2년 소요
차량용 조작 장치	'21.07.08	본 발명은, 안내 경로를 가진 캠 요소 및 안내 경로에 연결된 캠 핀을 이용하여 이동 부재의 이동 방향에 따라 조작 모듈을 제1 위치 또는 제2 위치로 이동시키는 캠 기구를 포함하는, 차량용 조작 장치를 제공한다.	특허법	발명자 1명 2년 소요
차량용 조작 장치	'21.07.08	본 발명은, 안내 경로를 가진 캠 요소 및 안내 경로에 연결된 캠 핀을 이용하여 이동 부재의 이동 방향에 따라 조작 모듈을 제1 위치 또는 제2 위치로 이동시키는 캠 기구를 포함하는, 차량용 조작 장치를 제공한다.	특허법	발명자 1명 2년 소요
차량용 전방 트렁크의 밀폐구조	'21.07.09	본 발명은 소정의 물건이 수납되도록 트렁크 트림과 본넷의 후드 이너 패널 사이의 확실한 실링을 제공한다.	특허법	발명자 1명 2년 소요
차량용 소재	'21.07.12	본 발명은 차량용 소재에 관한 것으로, 상기 차량용 소재는 길이가 5~20mm인 장섬유 유리섬유에 폴리올레핀계 수지를 코팅하여 이를 절단하여 펠렛으로 제작한 후 이를 배합하여 압출기에서 시트로 제작한다.	특허법	발명자 1명 2년 소요
차량용 수납장치	'21.07.21	본 발명은 브라켓에 회전 가능하게 결합되며, 내부에 수납공간이 형성된 하우징;을 포함하여 제공될 수 있다.	특허법	발명자 1명 1년 소요
차량용 도어커튼장치	'21.07.21	본 발명은 차량용 도어커튼장치 관한 것이다.	특허법	발명자 1명 2년 소요
레이더 전파 투과형 커버 제조방법	'21.07.22	본 발명은 SCC가 작동될 경우 LED가 연동하여 점등되는 레이더 전파 투과형 커버에 관한 것이다.	특허법	발명자 2명 2년 소요
서브출딩부를 갖는 패스너 브라켓	'21.07.22	본 발명은 테일게이트 트림의 회전 조립시 간섭이 발생되지 않아 조립이 매우 용이하게 이루어질 수 있다.	특허법	발명자 1명 2년 소요
도어트림용 패스너	'21.07.26	본 발명은 헤드부 둘레에 마련되는 립부를 포함하고, 상기 립부는, 고무재로 마련되는 안쪽의 내측립부; 플라스틱재로 마련되는 바깥쪽의 외측립부를 포함할 수 있다.	특허법	발명자 1명 2년 소요
선루프 오픈닝 브라켓	'21.07.28	본 발명은 접착제가 브라켓과 헤드라이닝 사이에 전체적으로 고르게 분포될 수 있는 선루프 오픈닝 브라켓에 관한 것이다.	특허법	발명자 1명 2년 소요
흡음성능이 우수한 다층 흡음재	'21.08.02	본 발명은 고탄성 지지 섬유층의 높은 탄성률로 인한 흡음재 두께 및 형상 유지력을 개선시킬 수 있는 다층 흡음재에 관한 것이다.	특허법	발명자 1명 2년 소요

차량용 컵홀더	'21.08.02	본 발명은 컵홀더에 삽입된 대상체를 하측 방향으로 가압하는 힘에 대응하여 대상체를 잡는 힘이 커지므로 운전자가 한손으로 대상체의 두께를 손쉽게 개폐할 수 있는 효과를 얻을 수 있다.	특허법	발명자 1명 2년 소요
자동차의 카메라 모니터 시스템	'21.08.02	본 발명은 확산판을 향한 발광부와 활상부를 갖춘 카메라 유닛, 및 상기 하우징에 대해 상기 카메라 유닛을 탈부착식 구조로 고정하는 록킹부를 구비한다.	특허법	발명자 1명 1년 소요
차량용 도어	'21.08.04	본 발명은 도어커튼 하우징의 일측에는 출입구를 통해 유입된 유체를 도어커튼 하우징의 외부로 배출하기 위한 배출부가 마련된다.	특허법	발명자 1명 2년 소요
차량용 범퍼	'21.08.04	범퍼커버의 사출 성형을 위한 금형에 인서트로써 삽입되어 상기 범퍼커버의 사출 성형시 상기 범퍼커버에 직접 결합하는 보강구조물을 포함할 수 있다.	특허법	발명자 2명 1년 소요
차량용 범퍼의 제조장치 및 제조방법	'21.08.04	범퍼커버의 사출 성형을 위한 금형에 인서트로써 삽입되어 상기 범퍼커버의 사출 성형시 상기 범퍼커버에 직접 결합하는 보강구조물을 포함할 수 있다.	특허법	발명자 2명 2년 소요
차량용 범퍼	'21.08.04	범퍼커버의 사출 성형을 위한 금형에 인서트로써 삽입되어 상기 범퍼커버의 사출 성형시 상기 범퍼커버에 직접 결합하는 보강구조물을 포함할 수 있다.	특허법	발명자 2명 2년 소요
온도 감응형 내장재를 포함하는 자동차	'21.08.05	본 발명은 온도 감응형 내장재를 포함하는 자동차에 관한 것으로, 차량의 탑승 공간에 장착되고 차량의 탑승자에게 전면이 노출되는 내장재, 상기 내장재의 후면에 배치되고 적외선을 발생시켜 탑승자에게 열을 공급하는 적외선 워머, 및 상기 내장재의 전면에 형성되고 차량의 내부 온도에 따라 색이 변화하는 온도 표시부를 포함하여 계절 변화나 차량의 냉난방에 따라 온도가 변화하는 것을 탑승자에게 시각적으로 보여주는 효과가 있다.	특허법	발명자 1명 2년 소요
윈도우용 플라스틱 글라스의 제조방법	'21.08.10	본 발명은 유무기 하이브리드 코팅제로 코팅한 고경도 필름이 압출되는 시트의 전후면에 합지되는 윈도우용 플라스틱 글라스 및 제조방법에 관한 것이다.	특허법	발명자 2명 1년 소요
레이더 전파 투과형 커버	'21.08.11	본 발명은 SCC가 작동될 경우 LED가 연동하여 점등되는 레이더 전파 투과형 커버에 관한 것이다.	특허법	발명자 2명 2년 소요
수지제 테일게이트의 점착구조물, 이의 점착방법 및, 이를 구비한 차량용 수지제 테일게이트	'21.08.11	차량용 플라스틱 테일게이트의 점착구조물이 개시된다.	특허법	발명자 1명 1.5년 소요
레이더 전파 투과형 커버	'21.08.11	본 발명은 SCC가 작동될 경우 LED가 연동하여 점등되는 레이더 전파 투과형 커버에 관한 것이다.	특허법	발명자 2명 2년 소요
차량용 스트랩 핸들 일체형 인사이드 핸들 구조	'21.08.12	차량의 도어락을 해제시키는 차량용 스트랩 핸들 일체형 인사이드 핸들 구조가 제공될 수 있다.	특허법	발명자 1명 2년 소요
차량의 내장재용 복합소재 및 그 제조 방법	'21.08.12	본 발명에 따른 차량의 내장재용 복합소재 및 그 제조 방법은, 기재층의 배면에 직접 사출 성형을 통해 리브, 브라켓 등과 같은 배면 구조물을 형성하도록 함으로써 제조 공정을 단순화하고 제조 비용을 절감할 수 있는 효과를 갖게 된다.	특허법	발명자 1명 2년 소요
차량용 러기지룸 수납시스템	'21.08.12	차량용 러기지룸 수납시스템이 개시된다. .	특허법	발명자 1명 1년 소요
차량용 범퍼	'21.08.20	범퍼커버의 사출 성형을 위한 금형에 인서트로써 삽입되어 상기 범퍼커버의 사출 성형시 상기 범퍼커버에 직접 결합하는 보강구조물을 포함할 수 있다.	특허법	발명자 5명 1.5년 소요
차량용 범퍼	'21.08.20	범퍼커버의 사출 성형을 위한 금형에 인서트로써 삽입되어 상기 범퍼커버의 사출 성형시 상기 범퍼커버에 직접 결합하는 보강구조물을 포함할 수 있다.	특허법	발명자 5명 2년 소요
자동차용 스마트 인테리어 부품	'21.09.03	본 발명은 자동차용 스마트 인테리어 부품으로서, 오작동을 방지하는 가능성을 갖도록 구현하는 자동차용 스마트 부품을 개시한다.	특허법	발명자 1명 2년 소요
차량용 러기지룸 수납시스템	'21.09.27	본 발명은 차량용 러기지룸 수납시스템이 제공될 수 있다.	특허법	발명자 1명 2년 소요
차량용 러기지룸 수납시스템	'21.09.27	본 발명은 차량용 러기지룸 수납시스템이 제공될 수 있다.	특허법	발명자 1명 1년 소요
복합소재 및 그 제조방법과 복합소재를 이용한 다층 구조물 제조방법	'21.10.01	본 발명은 복합소재 및 그 제조방법과 복합소재를 이용한 다층 구조물 제조방법에 관한 것이다.	특허법	발명자 2명 2년소요
차량용 도어 인사이드 핸들장치	'21.10.08	본 발명은 차량용 도어 인사이드 핸들장치에 관한 것으로서, 보다 상세하게는 차량용 도어를 개폐하는데 사용되는 도어 인사이드 핸들장치에 관한 것이다.	특허법	발명자 1명 2년소요
레이더 전파 투과형 커버의 제조방법	'21.10.12	본 발명은 스마트 크루즈 컨트롤(SCC; Smart Cruise Control)에 사용되는 레이더 전파 투과형 커버에 관한 것이다.	특허법	발명자 2명 2년소요
차량용 러기지룸 수납시스템	'21.10.25	본 발명은 차량의 러기지룸에 화물 등을 적재하기 위한 수납시스템에 관한 것이다.	특허법	발명자 1명 1년소요



전파 송수신 레이더 전파 투과형 커버	'21.10.27	본 발명은 전파 송수신 레이더 전파 투과형 커버 및 그 제조방법에 관한 것으로서, 보다 상세하게는 자동차의 스마트 크루즈 컨트롤(SCC) 시스템의 레이더 커버로 사용되는 전파 송수신 레이더 전파 투과형 커버 및 그 제조방법에 관한 것이다.	특허법	발명자 4명 2년소요
차량용 내장재 제조장치 및 제조방법	'21.11.02	본 발명은 차량용 내장재 제조장치 및 제조방법에 관한 것으로, 특히 기재와 스킨의 압착가공시 스킨에 주름이 발생되는 것을 방지하는 차량용 내장재 제조장치 및 제조방법에 관한 것이다.	특허법	발명자 1명 2년소요
열가소성 폼이 적용된 경량의 복합소재 및 이의 제조방법	'21.11.29	본 발명은 열가소성 폼이 적용된 경량의 복합소재 및 이의 제조방법에 관한 것이다.	특허법	발명자 2명 2년소요
플라스틱 글레이징의 제조방법	'21.12.01	본 발명은 플라스틱 글레이징의 제조방법에 관한 것이다.	특허법	발명자 1명 1년소요
차량용 가변식 히트 컵홀더	'21.12.01	본 발명은 차량용 컵홀더에 관한 것으로, 보다 상세하게는 도어 내측의 풀핸들 내측 공간에 음료 용기를 보관할 수 있도록 된 차량용 가변식 히트 컵홀더에 관한 것이다.	특허법	발명자 1명 2년소요
차량용 컵 홀더	'21.12.06	본 발명은 사용자가 음료 컵 등을 거치할 수 있도록 차실 내부에 구비되는 차량용 컵 홀더에 관한 것이다.	특허법	발명자 1명 2년소요
리얼우드 필름과 그 제조방법 및 차량용 내장재 제조방법	'21.12.08	본 발명은 리얼우드 필름과 그 제조방법 및 차량용 내장재 제조방법에 관한 것이다.	특허법	발명자 1명 2년소요
복합소재 및 그 제조방법과 복합소재를 이용한 성형방법	'21.12.08	본 발명은 복합소재 및 그 제조방법과 복합소재를 이용한 성형방법에 관한 것이다.	특허법	발명자 1명 1년소요
자동차의 콘솔 암레스트 힌지 장치	'21.12.13	본 발명은 자동차의 콘솔 암레스트 힌지 장치에 관한 것이다.	특허법	발명자 1명 1년소요
조립성과 사용성이 개선된 토잉후크구조	'21.12.13	발명은 차량의 토잉후크구조에 관한 것으로, 보다 구체적으로는 종래에 비해 조립성과 사용성이 개선된 토잉후크구조에 관한 것이다.	특허법	발명자 1명 1년소요
차량의 내부에 적용되는 인테리어용 발광필름 유닛	'21.12.15	본 발명은 차량의 내부에 적용되는 인테리어용 발광필름 유닛에 관한 것이다.	특허법	발명자 1명 2년소요
고흡음성 자동차 내장재용 소재, 그 제조 방법, 및 이를 이용하여 제조된 자동차 내장재	'21.12.21	본 출원은 고흡음성 자동차 내장재용 소재, 그 제조 방법, 및 이를 이용하여 제조된 자동차 내장재에 관련된 것이다.	특허법	발명자 2명 2년소요
방열 필름을 포함하는 배터리 셀 적층 구조	'21.12.30	본 발명은 전기자동차의 배터리 팩 내부에 배치되는 방열 필름을 포함하는 배터리 셀 적층 구조에 관한 것이다.	특허법	발명자 1명 2년소요

## 【 전문가의 확인 】

### 1. 전문가의 확인

- 해당사항 없음.

### 2. 전문가와의 이해관계

- 해당사항 없음.